



การประชุมไข่มุกสามัญ

สํานักงานเขตพื้นที่การศึกษาลำปาง

ณ ขอประชุมศูนย์การเรียนรู้
ปรัชญาของเศรษฐกิจพอเพียง (พัฒนวิท)
โรงเรียนเตรียมอุดมศึกษาพัฒนาการเขลางค์นคร
วันจันทร์ที่ 14 ตุลาคม พ.ศ. 2567

ปีที่ 33
ประจำปี 2567

คณะกรรมการดำเนินการ สหกรณ์ออมทรัพย์ครูกรมสามัญศึกษาจังหวัดลำปาง จำกัด ชุดที่ 34 ประจำปี 2567



นายประดิษฐ์ จันท์แสตอ
ประธานกรรมการ



นายวิรุทธ จงสถาพรพงศ์
รองประธานกรรมการ คนที่ 1



นายเกต เปี้ยอตุร
รองประธานกรรมการ คนที่ 2



นางสมสวย ยะจินะ
รองประธานกรรมการ คนที่ 3



นายพิมนน์ ปิติล
ประธานกรรมการพิจารณาเงินกู้ ชุดที่ 1



นางลัดดา กลิ่นวงษ์
กรรมการพิจารณาเงินกู้ ชุดที่ 1



นายชาญเจริญ ชื้อชวกรกุล
กรรมการและเลขานุการพิจารณาเงินกู้ ชุดที่ 1



นายบรรจง สอนสมบุรณ์
ประธานกรรมการพิจารณาเงินกู้ ชุดที่ 2



นายวิโรจ หล้ากมัน
กรรมการพิจารณาเงินกู้ ชุดที่ 2



นายวีระศักดิ์ วงศ์สุขศิริ
กรรมการและเลขานุการพิจารณาเงินกู้ ชุดที่ 2

คณะกรรมการดำเนินการ ชุดที่ 34 ประจำปี 2567



นายสกล ทะแก้วพันธ์
ประธานกรรมการการศึกษา
และประชาสัมพันธ์



นายไชยวสันต์ ใหม่ทรายเปียง
กรรมการการศึกษาและประชาสัมพันธ์



นางสาวสุดาภรณ์ สืบสุติน
กรรมการและเลขานุการการศึกษา
และประชาสัมพันธ์



นายสุขพัฒน์ โสรัจจกิจ
กรรมการและเลขานุการ



นายพจน์ ศุภพิชิน
กรรมการและเหรัญญิก

ผู้ตรวจสอบกิจการสหกรณ์ฯ ประจำปี 2567



นางสาวจุฑามาศ อี๊ดปัญญา



นายเสกสรรค์ ปิวศิลป์ศักดิ์



นางยุพิน กมลวิจิตร

ผู้ตรวจสอบภายในสหกรณ์ฯ ประจำปี 2567



นายสมคิด ธรรมสิทธิ์



นายसानติกรดี วงศ์เขียว



นายอนันต์ เจาเดช

ผู้สอบบัญชีสหกรณ์ ประจำปี 2567



นางสาวอาณดา โขจันตามณี

เจ้าหน้าที่สหกรณ์ฯ



นางจิราพร กันพัก
เจ้าหน้าที่สินเชื่อ



นางนวลแข หลวงจันทร์ดวง
เจ้าหน้าที่การเงินรักษาการแทนผู้จัดการ



นางสาวพวงผกา ภัคดีวิวัฒน์
เจ้าหน้าที่ประมวลผลและติดตามหนี้สิน



นางสาวศิรินทร พึ่งเย็น
เจ้าหน้าที่บัญชี



นางสาววรรคิณี จันทรแสนตอ
เจ้าหน้าที่ธุรการ



นายพงศ์พิสิฐ บุญยีน
เจ้าหน้าที่สวัสดิการ



นางสาวอำพร ฟูคำบุตร
เจ้าหน้าที่รักษาความสะอาด



นายพิชิต สิทธิจู
เจ้าหน้าที่รักษาความปลอดภัย

กิจกรรมตามแผน



ประกาศ สภามหาวิทยาลัยราชภัฏนครราชสีมา จังหวัดลำปาง จำกัด เรื่อง การประชุมใหญ่สามัญประจำปี 2567

เนื่องด้วยได้สิ้นสุดปีบัญชี 2567 ของสภามหาวิทยาลัยราชภัฏนครราชสีมา จังหวัดลำปาง จำกัด ดังนั้นที่ประชุมคณะกรรมการดำเนินการ ชุดที่ 34 ครั้งที่ 12 วันศุกร์ที่ 9 สิงหาคม พ.ศ. 2567 ได้มีมติให้จัดประชุมใหญ่สามัญประจำปี 2567 ในวันจันทร์ที่ 14 ตุลาคม พ.ศ. 2567 เวลา 08.30 น. ณ หอประชุมศูนย์การเรียนรู้ปรัชญาของเศรษฐกิจพอเพียง (พัฒน์วิท) โรงเรียนเตรียมอุดมศึกษาพัฒนาการเขลางค์นคร อำเภอเมือง จังหวัดลำปาง ดังมีระเบียบวาระการประชุม ดังนี้ คือ

ระเบียบวาระที่ 1. เรื่องประธานแจ้งต่อที่ประชุม

- 1.1 ประธานกล่าวเปิดประชุม
- 1.2 ชี้แจงวิธีการเลือกตั้งโดยคณะกรรมการเลือกตั้ง
- 1.3 ประธานคณะกรรมการเลือกตั้งแจ้งให้สมาชิกไปใช้สิทธิ์ลงคะแนนเลือกตั้งกรรมการดำเนินการ และผู้ตรวจสอบกิจการ ประจำปี 2568

ระเบียบวาระที่ 2. เรื่องรับรองรายงานการประชุมใหญ่สามัญประจำปี 2566

ระเบียบวาระที่ 3. เรื่องเสนอเพื่อทราบ

- 3.1 เรื่องรายงานผลการดำเนินงานประจำปี 2567
- 3.2 เรื่องการตรวจสอบกิจการสภามหาวิทยาลัย ประจำปี 2567
- 3.3 เรื่องการก่อสร้างอาคารสำนักงานใหม่
- 3.4 เรื่องคำตอบแทนของกรรมการและผู้จัดการ

ระเบียบวาระที่ 4. เรื่องเสนอเพื่อพิจารณา

- 4.1 เรื่องการพิจารณาอนุมัติงบประมาณทางการเงิน และงบกำไรขาดทุนประจำปี 2567
- 4.2 เรื่องการพิจารณาจัดสรรกำไรสุทธิประจำปี 2567
- 4.3 เรื่องการกำหนดวงเงินกู้ยืมหรือการค้ำประกันประจำปี 2568
- 4.4 เรื่องการพิจารณาแผนงานและงบประมาณรายรับ-รายจ่ายประจำปี 2568
- 4.5 เรื่องการคัดเลือกผู้สอบบัญชีภาคเอกชน ปี 2568
- 4.6 เรื่องการเลือกตั้งคณะกรรมการดำเนินการ และผู้ตรวจสอบกิจการ
- 4.7 เรื่องการแก้ไขเพิ่มเติมข้อบังคับสภามหาวิทยาลัยราชภัฏนครราชสีมา จังหวัดลำปาง จำกัด

ระเบียบวาระที่ 5. เรื่องอื่น ๆ

- 5.1 ข้อเสนอแนะจากหน่วยงานที่เกี่ยวข้อง
- 5.2 เรื่องการจัดสรรกองทุนสวัสดิการสมาชิกเกษียณอายุราชการ ปี 2567
- 5.3 เรื่องการมอบทุนการศึกษาสมาชิกและบุตรสมาชิก ปี 2567
- 5.4 เรื่องการจัดสวัสดิการแก่สมาชิก ปี 2567
- 5.5 เรื่องการประกันชีวิตกลุ่มและการประกันสินเชื่อ
- 5.6 เรื่องประกาศผลคะแนนการเลือกตั้งกรรมการดำเนินการ และผู้ตรวจสอบกิจการ

ประกาศ ณ วันที่ 14 สิงหาคม พ.ศ. 2567



(นายประดิษฐ์ จันทร์แสนตอ)

ประธานกรรมการ

สภามหาวิทยาลัยราชภัฏนครราชสีมา จังหวัดลำปาง จำกัด



สารจากประธาน



ท่านสมาชิกสหกรณ์ออมทรัพย์ครูกรมสามัญศึกษาจังหวัดลำปาง
จำกัด ที่เคารพรักทุกท่าน

สหกรณ์ได้กำหนดวันประชุมใหญ่สามัญประจำปี 2567 ขึ้นใน
วันที่ 14 ตุลาคม พ.ศ. 2567 ณ หอประชุมโรงเรียนเตรียมอุดมศึกษา
พัฒนาการเขลางค์นคร เพื่อรายงานผลการดำเนินงานปีบัญชี 2567
พร้อมแผนงานดำเนินการในปีบัญชี 2568 ให้สมาชิกได้ทราบและพิจารณา
ให้ความเห็นชอบ และหรืออนุมัติเพื่อดำเนินการต่อไป

ในนามคณะกรรมการดำเนินการชุดที่ 34 ขอเรียนว่าในรอบปีที่ผ่านมาสหกรณ์มีรายได้ 140,906,238.31 บาท สูงกว่าประมาณการ 10 ล้านบาทเศษ และมีค่าใช้จ่ายทั้งสิ้น 69,670,079.95 บาท ซึ่งต่ำกว่าประมาณการ รายจ่ายที่ตั้งไว้ 9 ล้านบาทเศษ เป็นผลให้มีกำไรสุทธิ 71,236,158.46 บาท จัดสรรเป็นเงินปันผลได้ถึงร้อยละ 5.00 ซึ่งเท่ากับดอกเบียเงินกู้ จัดสรรเป็นเงินเฉลี่ยคืนร้อยละ 12.50 ดังนั้นผู้กู้ได้คืนจากการเสียดอกเบียอีกร้อยละ 0.625 บาท เท่ากับเสียดอกเบียจริงเพียงร้อยละ 4.375 บาท ยังมีเงินกู้บางประเภทลดดอกเบียเหลือ ร้อยละ 4.00 บาท ก็จะเสียดอกเบียจริงเพียง 3.52 บาทเท่านั้น ผู้กู้จึงได้รับผลประโยชน์ในการลดดอกเบียแล้ว ยังได้รับเงินเฉลี่ยคืนอีกร้อยละ 12.50 บาท

ในรอบปีที่ผ่านมาสมาชิกได้รับเงินตอบแทนโดยตรงไปแล้วส่วนหนึ่งคือ เบี้ยประชุมใหญ่คนละ 2,500 บาท เงินสนับสนุนความมั่นคงในการดำรงชีวิตคนละ 1,500 บาท ค่าตอบแทนตามโครงการพบปะสมาชิกคนละ 400 บาท รวมแล้วไม่น้อยกว่าคนละ 4,400 บาท และยังคงจัดสวัสดิการให้สมาชิกเป็นเงินอีกจำนวนหนึ่ง โดยเฉพาะผู้กู้ต้องมีสวัสดิการไม่น้อยกว่ายอดเงินกู้ที่ตนกู้ไป จึงได้จัดตั้งสมาคมฌาปนกิจสงเคราะห์เพิ่มอีก 4 สมาคม เพื่อให้สมาชิกได้ช่วยเหลือซึ่งกันและกัน เมื่อเสียชีวิต มีเงินชำระหนี้ ครอบคลุมไม่เดือดร้อน ผู้ค้าสบายใจ

โครงการช่วยเหลือสมาชิกที่มีหนี้สินหลายทางได้ดำเนินการร่วมกับธนาคารออมสิน รับโอนหนี้มารวมไว้ที่สหกรณ์ ช่วยให้สมาชิกเสียดอกเบียน้อยลง และลดการส่งชำระรายเดือนน้อยลงจนสมาชิกมีเงินได้รายเดือนเหลือเกินร้อยละ 30 สมาชิกได้รับอนุมัติจำนวน 151 ราย รวมเงิน 148 ล้านบาท ขณะนี้กระทรวงศึกษาธิการได้ขอความร่วมมือในการแก้ไขหนี้ครูให้มีรายได้รายเดือนเหลือเกินร้อยละ 30 โดยการตั้งสถานีแก้หนี้ครูขึ้นที่เขตการศึกษาร่วมมือกับสหกรณ์กำลังดำเนินการอยู่อีก 32 ราย ต้องทำ MOU ร่วมกัน 3 ฝ่าย ทั้งผู้กู้ เขตการศึกษาและสหกรณ์ เป็นความคาดหวังที่จะสำเร็จร่วมกัน

ขอขอบคุณสมาชิกทุกท่าน คณะกรรมการดำเนินการชุดที่ 34 ผู้ตรวจสอบกิจการ ผู้ตรวจสอบภายใน และเจ้าหน้าที่ ตลอดจนผู้มีส่วนเกี่ยวข้องกับการดำเนินการสหกรณ์ทุกท่าน ที่ให้ความร่วมมือและสนับสนุนด้วยดีตลอดมา ขอให้ท่านมีแต่ความสุขกายสุขใจปราศจากภัยพิบัติทั้งปวงตลอดไปครับ

ด้วยความเคารพรัก

(นายประดิษฐ์ จันทร์แสนตอ)

ประธานกรรมการ

สหกรณ์ออมทรัพย์ครูกรมสามัญศึกษาจังหวัดลำปาง จำกัด ชุดที่ 34

สารบัญ

ระเบียบวาระที่ 1 เรื่องประธานแจ้งต่อที่ประชุม

- 1.1 ประธานกล่าวเปิดประชุม
- 1.2 ชี้แจงวิธีการเลือกตั้งโดยคณะกรรมการเลือกตั้ง
- 1.3 ประธานคณะกรรมการเลือกตั้งแจ้งให้สมาชิกไปใช้สิทธิ์ลงคะแนนเลือกตั้ง
 กรรมการดำเนินการ และผู้ตรวจสอบกิจการ ประจำปี 25684

ระเบียบวาระที่ 2 เรื่องรับรองรายงานการประชุมใหญ่สามัญประจำปี 25665

ระเบียบวาระที่ 3 เรื่องเสนอเพื่อทราบ

- 3.1 เรื่องรายงานผลการดำเนินงานประจำปี 2567..... 94
- 3.2 เรื่องการตรวจสอบกิจการสหกรณ์ประจำปี 2567 99
- 3.3 เรื่องการก่อสร้างอาคารสำนักงานใหม่104
- 3.4 เรื่องค่าตอบแทนของกรรมการและผู้จัดการ105

ระเบียบวาระที่ 4 เรื่องเสนอเพื่อพิจารณา

- 4.1 เรื่องการพิจารณาอนุมัติงบประมาณทางการเงิน และงบกำไรขาดทุนประจำปี 2567.....106
- 4.2 เรื่องการพิจารณาจัดสรรกำไรสุทธิประจำปี 2567127
- 4.3 เรื่องการกำหนดวงเงินกู้ยืมหรือการค้ำประกันประจำปี 2568.....127
- 4.4 เรื่องการพิจารณาแผนงานและงบประมาณรายรับ-รายจ่ายประจำปี 2568128
- 4.5 เรื่องการคัดเลือกผู้สอบบัญชีภาคเอกชน ปี 2568159
- 4.6 เรื่องการเลือกตั้งคณะกรรมการดำเนินการ และผู้ตรวจสอบกิจการ160
- 4.7 เรื่องการแก้ไขเพิ่มเติมข้อบังคับสหกรณ์ออมทรัพย์ครูกรมสามัญศึกษา
 จังหวัดลำปาง จำกัด161

ระเบียบวาระที่ 5 เรื่องอื่น ๆ

- 5.1 ข้อเสนอแนะจากหน่วยงานที่เกี่ยวข้อง162
- 5.2 เรื่องการจัดสรรกองทุนสวัสดิการสมาชิกเกษียณอายุราชการ ปี 2567163
- 5.3 เรื่องการมอบทุนการศึกษาสมาชิกและบุตรสมาชิก ปี 2567165
- 5.4 เรื่องการจัดสวัสดิการแก่สมาชิก ปี 2567166
- 5.5 เรื่องการประกันชีวิตกลุ่มและการประกันสินเชื่อ179
- 5.6 เรื่องประกาศผลคะแนนการเลือกตั้งกรรมการดำเนินการ และผู้ตรวจสอบกิจการ180

การประชุมใหญ่สามัญประจำปี 2567 สหกรณ์ออมทรัพย์ครูกรมสามัญศึกษาจังหวัดลำปาง จำกัด

ระเบียบวาระที่ 1 เรื่องประธานแจ้งต่อที่ประชุม

1.1 ประธานกล่าวเปิดประชุม

ที่ประชุม

1.2 ชี้แจงวิธีการเลือกตั้งโดยคณะกรรมการเลือกตั้ง

ที่ประชุม

1.3 ประธานคณะกรรมการเลือกตั้งแจ้งให้สมาชิกไปใช้สิทธิลงคะแนนเลือกตั้งกรรมการ
ดำเนินการ ประจำปี 2568

ที่ประชุม

ระเบียบวาระที่ 2 เรื่องรับรองรายงานการประชุมใหญ่สามัญประจำปี 2566

รายงานการประชุมใหญ่สามัญประจำปี 2566

สภามหาวิทยาลัยราชภัฏนครราชสีมา จังหวัดลำปาง จำกัด
วันพฤหัสบดีที่ 12 ตุลาคม พ.ศ. 2566 เวลา 08.30 น.
ณ ศูนย์การเรียนรู้ปรัชญาของเศรษฐกิจพอเพียง (หอประชุมพัฒน์วิท)
โรงเรียนเตรียมอุดมศึกษาพัฒนาการเขลางค์นคร

ผู้มาประชุม จำนวน 1,566 คน จากจำนวนสมาชิก 1,646 คน

ผู้เข้าร่วมประชุม จำนวน 6 คน

- | | | |
|-----------------|-------------|-------------------------------------|
| 1. นายสุธี | ชั้นทอง | สภามหาวิทยาลัยราชภัฏลำปาง |
| 2. นางวาสนา | ไชยวงศ์ | หัวหน้าสำนักงานตรวจบัญชีสหกรณ์ลำปาง |
| 3. นางภิรมย์ญา | วิเชียร | นักวิชาการตรวจสอบบัญชีชำนาญการพิเศษ |
| 4. นางสาวอาณดา | โช่จินตามณี | ผู้ตรวจสอบบัญชีรับอนุญาต |
| 5. นางสาววรรณภา | วงศ์สายทอง | นักวิชาการสหกรณ์ชำนาญการ |
| 6. นางสาวดาริกา | จุกานันท์ | นักวิชาการสหกรณ์ปฏิบัติการ |

เริ่มประชุม เวลา 08.00 น.

นายประดิษฐ์ จันทร์แสนต่อ ประธานกรรมการ ทำหน้าที่ประธานในที่ประชุม กล่าวเปิดประชุม และดำเนินการประชุมตามระเบียบวาระ ดังนี้

ระเบียบวาระที่ 1 เรื่องประธานแจ้งต่อที่ประชุม

ประธาน ได้แจ้งถึงการประชุมใหญ่ให้ทราบถึงความเป็นมาของการก่อตั้งสหกรณ์ และวันนี้ได้รับเกียรติจากสมาชิกคนแรกของสหกรณ์เมื่อครั้งเริ่มก่อตั้ง มีเลขทะเบียนสมาชิก 0001 มาเข้าร่วมประชุมด้วย คือ คุณครูสุรพล สุวคนธ์ ซึ่งในปีนีทางสหกรณ์ได้มีมติมอบรางวัลเพื่อเป็นเกียรติให้กับสมาชิกคนแรกของสหกรณ์ และมอบหมายให้คณะกรรมการการเลือกตั้ง ได้ชี้แจงการเลือกตั้ง ดังนี้

นายสมมล ลัญญเดช ผู้อำนวยการโรงเรียนเตรียมอุดมศึกษาพัฒนาการเขลางค์นคร ในฐานะประธานคณะกรรมการการเลือกตั้งคณะกรรมการดำเนินการสหกรณ์ ประจำปี 2567 ได้ชี้แจงถึงสถานที่ที่ใช้ในการเลือกตั้ง ซึ่งมีการปรับเปลี่ยนจากปีที่ผ่านมา โดยสงวนหอประชุมไว้สำหรับการประชุมใหญ่ ส่วนบริเวณเลือกตั้งให้ใช้ด้านนอกหอประชุมทั้ง 2 ฝั่ง กำหนดให้มีจุดลงทะเบียนใช้สิทธิเลือกตั้งตามหน่วยเหมือนกับหน่วยลงทะเบียนรับเบี้ยประชุม โดยใช้หมายเลขทะเบียนสมาชิก

จำนวน 33 หน่วย หน่วยละ 50 คน คือฝั่งด้านซ้ายของหอประชุม มีหน่วยลงทะเบียน 18 หน่วย จำนวน 900 คน และฝั่งด้านขวาของหอประชุมมีหน่วยลงทะเบียน 15 หน่วย จำนวน 749 คน โดยสมาชิกต้องแสดงตนด้วยบัตรที่ออกโดยทางราชการ ขณะที่ภายในคูหาเลือกตั้งจะมีเจ้าหน้าที่จาก กกต.จังหวัดลำปาง คอยอำนวยความสะดวกและดูแลความเรียบร้อยในการเลือกตั้ง

เจ้าหน้าที่ กกต.จังหวัดลำปาง ได้ชี้แจงบทบาทหน้าที่ของ กกต.จังหวัด และคณะกรรมการการเลือกตั้งที่สหกรณ์แต่งตั้ง โดยเจ้าหน้าที่ของ กกต.จังหวัด จะทำหน้าที่ควบคุมการเลือกตั้งและรวบรวมคะแนนหลังการเลือกตั้ง ส่วนการประกาศผลการเลือกตั้งเป็นหน้าที่ของคณะกรรมการเลือกตั้งที่สหกรณ์แต่งตั้ง และเจ้าหน้าที่ กกต.จังหวัดได้อธิบายและชี้แจงขั้นตอนการเลือกตั้งผ่านเครื่องลงคะแนนแบบอิเล็กทรอนิกส์อย่างละเอียด

ประธานคณะกรรมการการเลือกตั้งประกาศเปิดการลงคะแนนเลือกตั้ง เวลา 09.00 น.

มติที่ประชุม รับทราบ

ระเบียบวาระที่ 2 เรื่องรับรองรายงานการประชุม

นายสุพัฒน์ โสรัจจกิจ กรรมการและเลขานุการ ได้นำเสนอรายงานการประชุมใหญ่สามัญประจำปี 2565 เมื่อวันที่ 16 ตุลาคม พ.ศ. 2565 ตามเอกสารการประชุมใหญ่สามัญประจำปี 2565 สหกรณ์ออมทรัพย์ครูกรมสามัญศึกษาจังหวัดลำปาง จำกัด ตั้งแต่หน้า 5 - 85 รวม 81 หน้า

มติที่ประชุม รับรองรายงานการประชุมใหญ่สามัญประจำปี 2565

ระเบียบวาระที่ 3 เรื่องเสนอเพื่อทราบ

3.1 เรื่องรายงานผลการดำเนินงานประจำปี 2566

เรียน ท่านสมาชิกสภามหาวิทยาลัยราชภัฏนครราชสีมา ศึกษาจังหวัดลำปาง จำกัด

ในปี 2566 คณะกรรมการดำเนินงานชุดที่ 33 มีนโยบายด้านการเงินโดยยึดหลักตามวิสัยทัศน์ที่วางไว้ และรักษาผลประโยชน์ให้แก่มวลสมาชิก ส่วนนโยบายด้านการบริหารงาน ยึดหลักกระจายการบริหารให้กับคณะกรรมการดำเนินการและคณะอนุกรรมการต่างๆ ซึ่งรับผิดชอบภายใต้กฎ ระเบียบ มติ และข้อบังคับของสหกรณ์ฯ รวมทั้งการปฏิบัติหน้าที่ด้วยความเข้มแข็ง ซื่อสัตย์ สุจริต และด้วยจิตสำนึกที่ดีของเจ้าหน้าที่สหกรณ์ฯ ทุกคน มีผลทำให้การดำเนินงานของสหกรณ์ฯ ในรอบปี 2566 ประสบผลสำเร็จเป็นอย่างดีสามารถทำกำไรให้แก่สมาชิกสหกรณ์ฯ ได้ในระดับที่เหมาะสม ความสำเร็จที่สหกรณ์ฯ ได้รับมาทั้งหมดเกิดจากความไว้วางใจ ความเชื่อใจ และความศรัทธาของสมาชิกที่มีต่อสหกรณ์ ดังนั้น เพื่อตอบแทนสมาชิกทุกท่าน สหกรณ์ฯ พยายามอย่างยิ่งที่จะสร้างสรรค์สิ่งต่างๆ ที่เป็นประโยชน์กลับคืนสู่สมาชิกในทุกๆ ด้าน ทั้งทางตรงและทางอ้อม ซึ่งได้ดำเนินงานด้านต่างๆ ไปแล้วพอสรุป ดังนี้

1. สมาชิก

จำนวนสมาชิก ณ 1 ตุลาคม 2565	1,717 คน
บวก สมาชิกสมัครใหม่ระหว่างปี	75 คน
หัก ลาออกจากการเป็นสมาชิก	15 คน
สมาชิกเสียชีวิต	15 คน
จำนวนสมาชิก ณ 30 กันยายน 2566	1,762 คน

2. ทุนเรือนหุ้น

จำนวนทุนเรือนหุ้น ณ 1 ตุลาคม 2565	764,669,680.00 บาท
บวก เพิ่มระหว่างปี	44,322,960.00 บาท
หัก ถอนระหว่างปี	7,987,750.00 บาท
จำนวนทุนเรือนหุ้น ณ 30 กันยายน 2566	801,004,890.00 บาท

3. เงินรับฝากออมทรัพย์พิเศษ ดอกเบี้ย 3.50%

จำนวนเงินรับฝาก ณ 1 ตุลาคม 2565	97,359,257.88 บาท
บวก เงินฝากระหว่างปี	6,239,341.59 บาท
หัก เงินถอนระหว่างปี	7,440,712.47 บาท
จำนวนเงินรับฝาก ณ 30 กันยายน 2566	96,157,887.00 บาท

4. เงินรับฝากออมทรัพย์พิเศษ ดอกเบี้ย 2.85%

จำนวนเงินรับฝาก ณ 1 ตุลาคม 2565	748,233,442.91 บาท
บวก เงินฝากระหว่างปี	240,891,058.02 บาท
หัก เงินถอนระหว่างปี	189,041,239.85 บาท
จำนวนเงินรับฝาก ณ 30 กันยายน 2566	800,083,261.08 บาท

5. เงินรับฝากออมทรัพย์พิเศษสหกรณ์ต่างๆ	
จำนวนเงินรับฝาก ณ 1 ตุลาคม 2565	414,605,459.18 บาท
บวก เงินฝากระหว่างปี	141,268,660.21 บาท
หัก เงินถอนระหว่างปี	268,011,676.35 บาท
จำนวนเงินรับฝาก ณ 30 กันยายน 2566	287,862,443.04 บาท
6. เงินรับฝากออมทรัพย์พิเศษรับขวัญทายาท	
จำนวนเงินรับฝาก ณ 1 ตุลาคม 2565	1,601,002.27 บาท
บวก เงินฝากระหว่างปี	943,058.90 บาท
หัก เงินถอนระหว่างปี	190,663.57 บาท
จำนวนเงินรับฝาก ณ 30 กันยายน 2566	2,353,397.60 บาท
7. เงินรับฝากออมทรัพย์พิเศษทวีทรัพย์	
จำนวนเงินรับฝาก ณ 1 ตุลาคม 2565	6,666,874.04 บาท
บวก เงินฝากระหว่างปี	2,341,810.58 บาท
หัก เงินถอนระหว่างปี	912,284.58 บาท
จำนวนเงินรับฝาก ณ 30 กันยายน 2566	8,096,400.04 บาท
8. เงินรับฝากออมทรัพย์พิเศษสมาชิกสมทบสายตรง	
จำนวนเงินรับฝาก ณ 1 ตุลาคม 2565	32,916,347.45 บาท
บวก เงินฝากระหว่างปี	12,677,768.66 บาท
หัก เงินถอนระหว่างปี	6,547,639.13 บาท
จำนวนเงินรับฝาก ณ 30 กันยายน 2566	39,046,476.98 บาท
9. เงินรับฝากออมทรัพย์พิเศษสมาชิกสมทบบุคคลภายนอก	
จำนวนเงินรับฝาก ณ 1 ตุลาคม 2565	203,991,388.23 บาท
บวก เงินฝากระหว่างปี	4,132,485.77 บาท
หัก เงินถอนระหว่างปี	24,511,958.49 บาท
จำนวนเงินรับฝาก ณ 30 กันยายน 2566	183,611,915.51 บาท
10. เงินกู้ฉุกเฉิน	
สมาชิกเป็นหนี้ ณ 1 ตุลาคม 2565	6,815,167.00 บาท
บวก ให้กู้เพิ่มระหว่างปี	26,384,610.00 บาท
หัก รับชำระคืนเงินกู้ระหว่างปี	25,817,381.00 บาท
สมาชิกเป็นหนี้ ณ 30 กันยายน 2566	7,382,396.00 บาท
11. เงินกู้สามัญ	
สมาชิกเป็นหนี้ ณ 1 ตุลาคม 2565	1,982,761,482.34 บาท
บวก ให้กู้เพิ่มระหว่างปี	739,663,567.48 บาท
หัก รับชำระคืนเงินกู้ระหว่างปี	598,990,591.55 บาท
สมาชิกเป็นหนี้ ณ 30 กันยายน 2566	2,123,434,458.27 บาท

12. เงินกู้พิเศษ

สมาชิกเป็นหนี้ ณ 1 ตุลาคม 2565	127,626,312.00	บาท
บวก ให้กู้เพิ่มระหว่างปี	48,027,000.00	บาท
หัก รับชำระคืนเงินกู้ระหว่างปี	59,771,608.69	บาท
สมาชิกเป็นหนี้ ณ 30 กันยายน 2566	115,881,703.31	บาท

13. เงินกู้เพื่อสวัสดิการ

สมาชิกเป็นหนี้ ณ 1 ตุลาคม 2565	143,625,821.49	บาท
บวก ให้กู้เพิ่มระหว่างปี	78,140,000.00	บาท
หัก รับชำระคืนเงินกู้ระหว่างปี	81,867,152.40	บาท
สมาชิกเป็นหนี้ ณ 30 กันยายน 2566	139,898,669.09	บาท

14. เงินกู้เฉพาะกิจ (ได้ยกเลิกแล้ว คงค้างหนี้เดิม)

สมาชิกเป็นหนี้ ณ 1 ตุลาคม 2565	19,647,847.00	บาท
บวก ให้กู้เพิ่มระหว่างปี	-	บาท
หัก รับชำระคืนเงินกู้ระหว่างปี	5,099,718.00	บาท
สมาชิกเป็นหนี้ ณ 30 กันยายน 2566	14,548,129.00	บาท

15. เงินกู้การศึกษาต่อ

สมาชิกเป็นหนี้ ณ 1 ตุลาคม 2565	1,844,699.00	บาท
บวก ให้กู้เพิ่มระหว่างปี	1,006,000.00	บาท
หัก รับชำระคืนเงินกู้ระหว่างปี	834,643.00	บาท
สมาชิกเป็นหนี้ ณ 30 กันยายน 2566	2,016,056.00	บาท

16. เงินกู้ศึกษาดูงาน

สมาชิกเป็นหนี้ ณ 1 ตุลาคม 2565	1,645,753.00	บาท
บวก ให้กู้เพิ่มระหว่างปี	3,360,000.00	บาท
หัก รับชำระคืนเงินกู้ระหว่างปี	2,806,677.55	บาท
สมาชิกเป็นหนี้ ณ 30 กันยายน 2566	2,199,075.45	บาท

17. เงินกู้วิทยฐานะ

สมาชิกเป็นหนี้ ณ 1 ตุลาคม 2565	2,588,774.15	บาท
บวก ให้กู้เพิ่มระหว่างปี	1,440,000.00	บาท
หัก รับชำระคืนเงินกู้ระหว่างปี	1,572,434.15	บาท
สมาชิกเป็นหนี้ ณ 30 กันยายน 2566	2,456,340.00	บาท

18. เงินกู้เพื่อความมั่นคง

สมาชิกเป็นหนี้ ณ 1 ตุลาคม 2565	63,721,016.00	บาท
บวก ให้กู้เพิ่มระหว่างปี	-	บาท
หัก รับชำระคืนเงินกู้ระหว่างปี	14,175,097.05	บาท
สมาชิกเป็นหนี้ ณ 30 กันยายน 2566	49,545,918.95	บาท

19. เงินกู้โครงการบรรเทาความเดือดร้อนแก่สมาชิก		
สมาชิกเป็นหนี้ ณ 1 ตุลาคม 2565	5,247,300.00	บาท
บวก ให้กู้เพิ่มระหว่างปี	3,740,700.00	บาท
หัก รับชำระคืนเงินกู้ระหว่างปี	5,247,300.00	บาท
สมาชิกเป็นหนี้ ณ 30 กันยายน 2566	3,740,700.00	บาท
20. เงินกู้ดำรงชีพ		
สมาชิกเป็นหนี้ ณ 1 ตุลาคม 2565	76,407,657.75	บาท
บวก ให้กู้เพิ่มระหว่างปี	-	บาท
หัก รับชำระคืนเงินกู้ระหว่างปี	24,973,741.45	บาท
สมาชิกเป็นหนี้ ณ 30 กันยายน 2566	51,433,916.30	บาท
21. เงินกู้การศึกษาบุตร		
สมาชิกเป็นหนี้ ณ 1 ตุลาคม 2565	1,053,562.80	บาท
บวก ให้กู้เพิ่มระหว่างปี	1,009,185.00	บาท
หัก รับชำระคืนเงินกู้ระหว่างปี	1,200,840.80	บาท
สมาชิกเป็นหนี้ ณ 30 กันยายน 2566	861,907.00	บาท
22. โครงการเงินกู้สวัสดิการดำรงชีพพิเศษ		
สมาชิกเป็นหนี้ ณ 1 ตุลาคม 2565	31,964,250.90	บาท
บวก ให้กู้เพิ่มระหว่างปี	-	บาท
หัก รับชำระคืนเงินกู้ระหว่างปี	11,136,750.53	บาท
สมาชิกเป็นหนี้ ณ 30 กันยายน 2566	20,827,500.37	บาท
23. โครงการเงินกู้ค่ารักษาพยาบาล		
สมาชิกเป็นหนี้ ณ 1 ตุลาคม 2565	-	บาท
บวก ให้กู้เพิ่มระหว่างปี	95,550.00	บาท
หัก รับชำระคืนเงินกู้ระหว่างปี	7,199.00	บาท
สมาชิกเป็นหนี้ ณ 30 กันยายน 2566	88,351.00	บาท
24. โครงการเงินกู้กรณีพิเศษเพื่อชำระหนี้ในฐานะผู้ค้ำประกัน		
สมาชิกเป็นหนี้ ณ 1 ตุลาคม 2565	459,921.00	บาท
บวก ให้กู้เพิ่มระหว่างปี	-	บาท
หัก รับชำระคืนเงินกู้ระหว่างปี	24,403.00	บาท
สมาชิกเป็นหนี้ ณ 30 กันยายน 2566	435,518.00	บาท
25. โครงการเงินกู้สวัสดิการดำรงชีพพิเศษ 2		
สมาชิกเป็นหนี้ ณ 1 ตุลาคม 2565	35,131,626.00	บาท
บวก ให้กู้เพิ่มระหว่างปี	-	บาท
หัก รับชำระคืนเงินกู้ระหว่างปี	10,272,247.58	บาท
สมาชิกเป็นหนี้ ณ 30 กันยายน 2566	24,859,378.42	บาท

26. โครงการเงินกู้สวัสดิการดำรงชีพพิเศษ 3

สมาชิกเป็นหนี้ ณ 1 ตุลาคม 2565	-	บาท
บวก ให้กู้เพิ่มระหว่างปี	102,764,766.00	บาท
หัก รับชำระคืนเงินกู้ระหว่างปี	14,919,782.16	บาท
สมาชิกเป็นหนี้ ณ 30 กันยายน 2566	87,844,983.84	บาท

การจัดสวัสดิการให้แก่สมาชิก

การใช้เงินทุนสาธารณประโยชน์ในรอบปี 2566 สหกรณ์ได้จัดบริการเพื่อการกุศลและสาธารณประโยชน์อื่น เป็นเงิน 360,700.00 บาท ตามรายละเอียดดังนี้

1. ทุนการศึกษาของบุตรสมาชิก	176,700.00	บาท
2. สมทบงานกุศลหน่วยงานทางราชการ	102,600.00	บาท
3. งานการกุศล ทอดกฐิน ทอดผ้าป่า	37,800.00	บาท
4. สวัสดิการคณะกรรมการดำเนินการ ผู้ตรวจสอบกิจการ ผู้ตรวจสอบภายใน ที่ปรึกษา และเจ้าหน้าที่	4,480.00	บาท
5. เจ้าภาพจัดงานกีฬาสี่สัมพันธ์	13,100.00	บาท
6. เจ้าภาพจัดงานประชุม ชมรมภาคเหนือ	26,020.00	บาท

การใช้เงินทุนสวัสดิการเพื่อสงเคราะห์สมาชิก เป็นเงิน 2,942,606.00 บาท

1. สมาชิกเกษียณอายุและลาออกจากราชการ	729,000.00	บาท
2. สมทบการประกันชีวิตกลุ่มของสมาชิก	342,606.00	บาท
3. เงินสงเคราะห์ศพ		
สมาชิกเสียชีวิต 9 ราย	1,330,000.00	บาท
คู่สมรสเสียชีวิต 7 ราย	330,000.00	บาท
บุตรเสียชีวิต 1 ราย	10,000.00	บาท
4. เงินร่วมทำบุญงานศพและพวงหรีด	8,000.00	บาท
5. เงินสงเคราะห์เกี่ยวกับการรักษาพยาบาล 84 ราย	98,000.00	บาท
6. ช่วยเหลือสมาชิกผู้ประสบวาทภัย 9 ราย	24,000.00	บาท
7. ช่วยเหลือสมาชิกผู้ประสบอุทกภัย 5 ราย	20,000.00	บาท
8. เปิดบัญชีรับขวัญทายาทของสมาชิก 17 ราย	51,000.00	บาท

ที่ประชุม รับทราบ

3.2 เรื่องการตรวจสอบกิจการสหกรณ์ประจำปี 2566

รายงานการตรวจสอบกิจการ สหกรณ์ออมทรัพย์ครูกรมสามัญศึกษาจังหวัดลำปาง จำกัด สำหรับปีทางบัญชีสิ้นสุด ณ วันที่ 30 กันยายน พ.ศ. 2566



เสนอ ที่ประชุมใหญ่สหกรณ์ออมทรัพย์ครูกรมสามัญศึกษาจังหวัดลำปาง จำกัด

ตามที่ ที่ประชุมใหญ่สามัญประจำปี 2565 เมื่อวันที่ 16 ตุลาคม พ.ศ. 2565 ได้เลือกตั้ง นางสาวจุฑามาศ อื้อตัญญา นางยุพิน กมลวิจิตร และนายเสกสรรค์ ปิวศิลป์ศักดิ์ เป็นผู้ตรวจสอบกิจการสหกรณ์ออมทรัพย์ครูกรมสามัญศึกษาจังหวัดลำปาง จำกัด ประจำปี 2566 - 2567

อาศัยตามข้อบังคับสหกรณ์ออมทรัพย์ครูกรมสามัญศึกษาจังหวัดลำปาง จำกัด พ.ศ. 2565 ข้อ 102 สำหรับปี บัญชีสิ้นสุด 30 กันยายน พ.ศ. 2566 คณะผู้ตรวจสอบกิจการได้ดำเนินการตรวจสอบกิจการสหกรณ์ฯ และรายงานผลการตรวจสอบต่อที่ประชุมคณะกรรมการดำเนินการสหกรณ์เป็นประจำทุกเดือน และนำเสนอผลการตรวจสอบประจำปีต่อที่ประชุมใหญ่ โดยสรุปดังต่อไปนี้

1. วัตถุประสงค์ของการตรวจสอบ

- 1.1 เพื่อตรวจสอบการบริหารงานของคณะกรรมการดำเนินงาน
- 1.2 เพื่อตรวจสอบการปฏิบัติงานเกี่ยวกับการบัญชี และการควบคุมการเงิน
- 1.3 เพื่อตรวจสอบการดำเนินงานอื่นๆ ของสหกรณ์รวมทั้งให้ข้อสังเกต และข้อเสนอแนะเกี่ยวกับการดำเนินงานของสหกรณ์ฯ

2. ขอบเขตการตรวจสอบ/วิธีการตรวจสอบ

- 2.1 ตรวจสอบความถูกต้องของการบันทึกบัญชีตามเอกสารหลักฐาน
- 2.2 ตรวจสอบการควบคุมการเงินตามระเบียบ และข้อกำหนดของสหกรณ์ฯ
- 2.3 ตรวจสอบการดำเนินงานตามวัตถุประสงค์ ข้อบังคับ ระเบียบและมติที่ประชุม
- 2.4 ตรวจสอบการบริหารงานของคณะกรรมการดำเนินการตามแผนงาน และงบประมาณที่กำหนดไว้

3. ผลการตรวจสอบและข้อเสนอแนะที่สหกรณ์ฯ ควรแก้ไข

3.1 ผลการดำเนินงาน

1. สมาชิกสหกรณ์	สามัญ	สมทบ	รวม
สมาชิกเมื่อสิ้นปี 2565	1,585 คน	132 คน	1,717 คน
เข้าใหม่	68 คน	7 คน	75 คน
ลาออก	14 คน	1 คน	15 คน

เสียชีวิต	12 คน	3 คน	15 คน
สมาชิกคงเหลือ ณ วันที่ 30 กันยายน 2566	1,627 คน	135 คน	1,762 คน
สมาชิกเพิ่มขึ้นร้อยละ	2.65	2.27	2.62

2. ในวันสิ้นปีบัญชีสิ้นสุดวันที่ 30 กันยายน พ.ศ. 2566 สหกรณ์ฯ มีทุนดำเนินงานทั้งสิ้น 2,723,714,328.56 บาท เพิ่มขึ้นจากปีก่อน 180,330,975.18 บาท หรือร้อยละ 7.09 ในรอบปีบัญชีสหกรณ์มีรายได้ทั้งสิ้น 126,029,605.31 บาท ค่าใช้จ่าย 59,958,754.77 บาท กำไรสุทธิ 66,070,850.56 บาท ลดลงจากปีก่อน 3,841,866.62 หรือร้อยละ 5.50

3.2 ด้านบริหารงานทั่วไป ได้ทำการตรวจสอบดังนี้

1. การจัดโครงสร้างการบริหารงานในองค์กร และการกำหนดหน้าที่ความรับผิดชอบของบุคลากรไว้เป็นลายลักษณ์อักษรได้อย่างเหมาะสม ชัดเจน และมีการปฏิบัติงานตามโครงสร้างที่กำหนดไว้
2. การปฏิบัติตามพระราชบัญญัติสหกรณ์ พ.ศ. 2542 แก้ไขเพิ่มเติม พ.ศ. 2553 และ พ.ศ. 2562 และกฎกระทรวงฯ ปี 2562 การดำเนินการ และการกำกับดูแลสหกรณ์ออมทรัพย์ฯ พ.ศ. 2564 ข้อบังคับของสหกรณ์ฯ และระเบียบต่างๆ ของสหกรณ์ และมติที่ประชุมใหญ่ได้อย่างถูกต้องเหมาะสมดังนี้
 - 2.1 คณะกรรมการดำเนินการได้ออกประกาศ ระเบียบ เพื่อบริหารงานในสหกรณ์ และเป็นแนวทางให้ฝ่ายจัดการได้ปฏิบัติซึ่งเป็นประโยชน์ต่อสมาชิก และสหกรณ์
 - 2.2 หลักเกณฑ์ การกู้เงินโครงการบรรเทาความเดือดร้อนแก่สมาชิก
 - 2.3 ปรับลดอัตราดอกเบี้ยเงินให้กู้ยืมทุกประเภท
 - 2.4 การให้ความช่วยเหลือสมาชิกที่ประสบอุทกภัยโดยจ่ายเงินช่วยเหลือรายละไม่เกิน 5,000 บาท
 - 2.5 หลักเกณฑ์การให้กู้ตามโครงการแก้ไขปัญหาน้ำล้นของสมาชิกสหกรณ์ออมทรัพย์ครูกรมสามัญศึกษาจังหวัดลำปาง จำกัด
3. จัดทำประมาณการรายรับ รายจ่ายประจำปีไว้ล่วงหน้าเพื่อใช้ในการควบคุมการดำเนินงานของสหกรณ์ให้บรรลุวัตถุประสงค์ตามแผนงาน และโครงการของสหกรณ์ที่ได้กำหนดไว้

- 3.3 ด้านการเงิน ตรวจสอบเอกสารการรับและจ่ายเงินสด เงินฝากธนาคารพร้อมทั้งใบสำคัญคู่จ่ายตามรายการที่เกิดขึ้นในแต่ละวันกับรายละเอียดเงินสดรับ - จ่ายเงินสด และเงินฝากธนาคารคงเหลือ ณ วันที่ 30 กันยายน 2566 จำนวน 13,439,029.60 บาท ซึ่งอยู่ในความรับผิดชอบของนายบุญทวี วิทยาคุณ ตำแหน่งผู้จัดการสหกรณ์ฯ การใช้จ่ายเงินต่างๆ เป็นไปตามแผนรายจ่ายประจำปี 2566 ที่ได้รับอนุมัติจากที่ประชุมใหญ่สามัญประจำปี พ.ศ. 2565 ของสหกรณ์ฯ

3.4 ด้านการบัญชี ตรวจสอบการบันทึกบัญชีตามเอกสารหลักฐานตามรายการที่เกิดขึ้นตามลำดับก่อนหลังในแต่ละวันตั้งแต่วันที่ 1 ตุลาคม พ.ศ. 2565 - วันที่ 30 กันยายน พ.ศ. 2566 จัดทำบัญชีคุมยอด บัญชีแยกประเภท และทะเบียนต่างๆ เช่น ทะเบียนหุ้น ทะเบียนเงินให้กู้ยืม แยกตามประเภทเงินกู้ สัญญาเงินให้กู้ยืมและทะเบียนเงินรับฝาก พร้อม เอกสารการรับ - จ่ายเงินและใบสำคัญคู่จ่ายทุกรายการที่เกิดขึ้นเป็นเอกสารที่ต้องสมบูรณ์และมีการบันทึกบัญชีถูกต้องเป็นปัจจุบันสรุปยอดคงเหลือของแต่ละรายการในงบทดลองเป็นประจำทุกเดือนเป็นปัจจุบันสามารถตรวจสอบได้ และเสนอให้ที่ประชุมคณะกรรมการดำเนินการรับทราบ

3.5 ด้านสินเชื่อ

3.5.1 สหกรณ์ฯ ให้เงินกู้ยืมแก่สมาชิกระหว่างปีบัญชีสิ้นสุด วันที่ 30 กันยายน พ.ศ. 2566 ดังนี้

1. เงินกู้ฉุกเฉิน	จำนวน	657 สัญญา	จำนวนเงิน	26,384,610.00 บาท
2. เงินกู้สามัญ	จำนวน	337 สัญญา	จำนวนเงิน	739,663,567.48 บาท
3. เงินกู้สามัญสวัสดิการ	จำนวน	249 สัญญา	จำนวนเงิน	78,140,000.00 บาท
4. เงินกู้เพื่อการศึกษาบุตร	จำนวน	29 สัญญา	จำนวนเงิน	1,009,125.00 บาท
5. เงินกู้เพื่อวิทยฐานะ	จำนวน	23 สัญญา	จำนวนเงิน	1,380,000.00 บาท
6. เงินกู้เพื่อการศึกษาต่อ	จำนวน	9 สัญญา	จำนวนเงิน	1,006,000.00 บาท
7. เงินกู้เพื่อการศึกษาดูงาน	จำนวน	38 สัญญา	จำนวนเงิน	3,360,000.00 บาท
8. เงินกู้เพื่อการรักษาพยาบาล	จำนวน	1 สัญญา	จำนวนเงิน	95,550.00 บาท
9. เงินกู้พิเศษ	จำนวน	107 สัญญา	จำนวนเงิน	48,027,000.00 บาท
10. เงินกู้เพื่อบรรเทาความเดือดร้อน	จำนวน	242 สัญญา	จำนวนเงิน	3,740,600.00 บาท
11. เงินกู้เพื่อการดำรงชีพพิเศษ 3	จำนวน	555 สัญญา	จำนวนเงิน	102,764,766.00 บาท

จากการตรวจสอบสัญญาเงินให้กู้ยืมแก่สมาชิกดังกล่าวเป็นไปตามระเบียบว่าด้วยการให้กู้ยืมและดอกเบี้ยเงินกู้ ในกรณีที่ลูกหนี้มีความเดือดร้อนไม่สามารถชำระหนี้ได้ตามสัญญา สามารถเข้าร่วมโครงการปรับโครงสร้างหนี้ได้ตามประกาศและมติที่ประชุมคณะกรรมการดำเนินการ

3.5.2 สหกรณ์ฯ ให้สหกรณ์อื่นกู้ระหว่างปี ไม่มี

3.6 ด้านการลงทุน

3.6.1 การลงทุนซื้อหุ้น/ พันธบัตรรัฐบาลและอื่นๆ

(1) หุ้นชุมนุมสหกรณ์ออมทรัพย์แห่งประเทศไทย จำกัด	จำนวน	4,578,500.00 บาท
(2) หุ้นชุมนุมสหกรณ์ออมทรัพย์ครูไทย จำกัด	จำนวน	14,910.00 บาท
(3) หุ้นบริษัทสหประกันชีวิต จำกัด (มหาชน)	จำนวน	10,000.00 บาท

3.6.2 ที่ดิน อาคารและอุปกรณ์

(1) ที่ดินเนื้อที่ 155.20 ตารางวา	มูลค่า	1,770,000.00 บาท
2) อาคารสำนักงาน 2 หลัง	มูลค่า	1,637,432.51 บาท
(3) ส่วนปรับปรุงอาคาร	มูลค่า	259,082.43 บาท
(4) โรงรถและประตูรั้ว	มูลค่า	13,602.00 บาท
(5) รถยนต์ 1 คัน	มูลค่า	1.00 บาท
(6) ครุภัณฑ์ 134 รายการ	มูลค่า	1,011,923.44 บาท

3.7 ด้านหนี้สิน

3.7.1 สหกรณฯ รับฝากเงินในระหวำงปี 7 ประเภท และลั้นปีบัญชีมีเงินรับฝากคงเหลือ ดังนั้

ลำดับที่	ประเภท	จำนวนเงิน	อัตราดอกเบี้ย/ปี
1	เงินรับฝากออมทรัพย์พิเศษ	800,083,261.08	2.85%
2	เงินรับฝากออมทรัพย์พิเศษ	96,157,887.00	3.50%
3	เงินรับฝากออมทรัพย์พิเศษรับขวัญทายาท	2,353,397.60	ปีที่ 1-5 3.50% ปีที่ 6 เป็นต้นไป 2.85%
4	เงินรับฝากออมทรัพย์พิเศษทวีทรัพย์	8,096,400.04	3.30%
5	เงินรับฝากออมทรัพย์พิเศษสหกรณัต่างๆ	287,862,443.04	2.00% - 2.10%
6	เงินรับฝากออมทรัพย์พิเศษสมาชิกสมทบสายตรง	39,046,476.98	2.85%
7	เงินฝากออมทรัพย์พิเศษสมาชิกสมทบบุคคลภายนอก	183,611,915.51	2.10%
	รวมทั้งลั้น	1,417,211,781.25	

เงินรับฝากจากสหกรณัอื่ณ คงเหลือ ณ วันทึ่ 30 กันยายน พ.ศ. 2566

สหกรณัฯ รับรับฝากเงินจากสหกรณัอื่ณจำนวน 18 บัญชี อัตราดอกเบี้ยร้อยละ 2.10 ต่อปี เป็นจำนวนเงินคงเหลือทั้งลั้น 227,862,443.04 บาท และสหกรณัได้ทำความตกลงช่วยเหลือระหวำงสหกรณัอื่ณออมทรัพย์ครุภรณสภามหึษาจังหว้ลำปาง จำนวน 60,000,000.00 บาท อัตราดอกเบี้ยร้อยละ 2.00 ต่อปี

3.7.2 เงินกู้ยืมจากสถาบันการเงินอื่น

ลำดับที่	สถาบันการเงิน/สหกรณ์	ประเภท	จำนวนเงิน	อัตราดอกเบี้ย/ปี
1	สอ.มหาวิทยาลัยมหิดล จำกัด	เงินกู้ยืม	122,300,000.00	3.00
2	ธกส.สาขาเขลางค์	ตั๋วสัญญาใช้เงิน	160,000,000.00	2.85
	รวม		282,300,000.00	

3.8 ด้านทุน

3.8.1 ทุนเรือนหุ้น

ทุนเรือนหุ้นเมื่อวันต้นปี 1 ตุลาคม 2565 จำนวน 764,669,680.00 บาท เพิ่มขึ้นระหว่างปี จำนวน 44,322,960.00 บาท ถอนระหว่างปี จำนวน 7,987,750.00 บาท ทุนเรือนหุ้น คงเหลือ 30 กันยายน 2566 จำนวน 801,004,890.00 บาท

3.8.2 ทุนสำรองและทุนสะสมตามข้อบังคับ, ระเบียบและอื่นๆ

มีทุนสำรอง และทุนสะสมตามข้อบังคับ, ระเบียบและอื่นๆ จำนวน 134,963,596.81 บาท สรุปผลการตรวจสอบกิจการในรอบปีบัญชีสิ้นสุด 30 กันยายน พ.ศ. 2566 สหกรณ์ฯ ได้ปฏิบัติตามงานการควบคุมด้านการเงิน การบัญชีและระบบโครงสร้างการบริหารองค์กรให้เป็นไปตามข้อบังคับ ระเบียบ แนวทางการปฏิบัติต่างๆ ที่ได้กำหนดไว้อย่างครบถ้วนสมบูรณ์ตลอดระยะเวลา ดำเนินการสหกรณ์ฯ ได้จัดสวัสดิการช่วยเหลือสมาชิกอย่างหลากหลายมากขึ้น และทันต่อสถานการณ์ต่างๆ

ข้าพเจ้าและคณะผู้ตรวจสอบกิจการสหกรณ์ขอขอบคุณคณะกรรมการ ดำเนินการ ผู้จัดการและเจ้าหน้าที่สหกรณ์ฯ ทุกท่านที่อำนวยความสะดวก ให้ความร่วมมือในการตรวจสอบกิจการเป็นอย่างดี และขอขอบคุณสมาชิก ทุกท่านในที่ประชุมแห่งนี้ที่ให้ความไว้วางใจเลือกตั้งข้าพเจ้าและคณะเป็น ผู้ตรวจสอบกิจการประจำปี 2566 - 2567 ของสหกรณ์ฯ มา ณ โอกาสนี้เป็นอย่างสูง

ลงชื่อ



(นางสาวจุฑามาศ อืดปัญญา)

ผู้ตรวจสอบกิจการ

3.3 เรื่องค่าตอบแทนของกรรมการและผู้จัดการ

ตารางแสดงค่าตอบแทนกรรมการและผู้จัดการ ตามกฎกระทรวง เรื่องการดำเนินงานและการกำกับดูแลสหกรณ์ออมทรัพย์และสหกรณ์เครดิตยูเนียน พ.ศ. 2564 ข้อ 14 (1) และ (4)

ที่	ชื่อ - สกุล	ตำแหน่ง	เงินเดือน	เบี้ยประชุม	ค่าตอบแทน	พาหนะ	โบนัส	รวม
1	นายลาโรจน์ แก้วอรุณ	ประธานกรรมการ	-	22,900.00	45,600.00	10,700.00	220,000.00	299,200.00
2	นายวิริยเทพ จงสถาพรพงศ์	รองประธานกรรมการ	-	25,600.00	24,800.00	11,200.00	200,000.00	261,600.00
3	นายเกตุ เบี้ยอุดร	รองประธานกรรมการ	-	35,300.00	30,400.00	31,800.00	200,000.00	297,500.00
4	นายชิงชัย ทิพนมณฑา	รองประธานกรรมการ	-	23,700.00	23,600.00	16,200.00	200,000.00	263,500.00
5	นางสมสวย ยะจันะ	กรรมการ	-	19,500.00	11,000.00	9,100.00	170,000.00	209,600.00
6	นายบรรจง พงกษะศรี	กรรมการ	-	21,700.00	1,200.00	9,400.00	170,000.00	202,300.00
7	นายชาญเจริญ ชื้อชวกรกุล	กรรมการ	-	20,700.00	6,400.00	9,100.00	170,000.00	206,200.00
8	นายบรรจง สอนสมบูรณ์	กรรมการ	-	20,400.00	12,200.00	17,300.00	170,000.00	219,900.00
9	นายวิโรจ หลักมัน	กรรมการ	-	18,300.00	1,200.00	12,800.00	170,000.00	202,300.00
10	นายพจน์ ศุภพิชน์	กรรมการ	-	20,900.00	4,800.00	13,800.00	170,000.00	209,500.00
11	นายพิพัฒพงษ์ อนุสรราชกิจ	กรรมการ	-	25,900.00	8,700.00	29,100.00	170,000.00	233,700.00
12	นายเขยวสันต์ ไหมทรายเอียง	กรรมการ	-	15,800.00	2,500.00	15,800.00	170,000.00	204,100.00
13	นายมานัส นพคุณ	กรรมการ	-	12,400.00	3,900.00	8,400.00	170,000.00	194,700.00
14	นายธีรศักดิ์ สืบสุตัน	กรรมการและทรัพย์สิน	-	20,600.00	15,500.00	17,100.00	200,000.00	253,200.00
15	นายสุชัยพัฒน์ ไตรัจจกิจ	กรรมการและเลขานุการ	-	22,900.00	21,900.00	10,400.00	200,000.00	255,200.00
16	นายบุญทวี วิทยาคณ	ผู้จัดการ	392,770.00	4,000.00	2,000.00		107,052.00	505,822.00
				330,600.00	215,700.00	222,200.00	2,857,052.00	4,018,322.00

ที่ประชุม
 รับทราบ

ระเบียบวาระที่ 4 เรื่องเสนอเพื่อพิจารณา

4.1 เรื่องการพิจารณาอนุมัติงบประมาณแสดงฐานะทางการเงิน และงบกำไรขาดทุนประจำปี 2566



บริษัท ไทยออดิเตอร์ กรุ๊ป จำกัด

THAI AUDITOR GROUP CO., Ltd.

338 ถนนท่าแพ ตำบลช้างม่อย อำเภอเมือง จังหวัดเชียงใหม่ 50300 โทร.0-5325-1566-7, 0-5323-4301 แฟกซ์ 0-5325-1565

338 Tapae Rd., Changmoei District, Amphur Muang, Chiangmai 50300 Thailand. Tel.0-5325-1566-7, 0-5323-4301 Fax.0-5325-1565

รายงานของผู้สอบบัญชี

เสนอ สมาชิกสภามหาวิทยาลัยเกษตรศาสตร์ มหาวิทยาลัยเทคโนโลยีราชมงคลธัญบุรี จังหวัดลำปาง จำกัด

ความเห็น

ข้าพเจ้าได้ตรวจสอบงบการเงินของสหกรณ์ออมทรัพย์ครูกรมสามัญศึกษาจังหวัดลำปาง จำกัด ซึ่งประกอบด้วยงบแสดงฐานะการเงิน ณ วันที่ 30 กันยายน 2566 งบกำไรขาดทุน และงบกระแสเงินสด สำหรับปีสิ้นสุดวันเดียวกัน และหมายเหตุประกอบงบการเงิน รวมถึงหมายเหตุสรุปนโยบายการบัญชีที่สำคัญ

ข้าพเจ้าเห็นว่า งบการเงินข้างต้นนี้แสดงฐานะการเงินของสหกรณ์ออมทรัพย์ครูกรมสามัญศึกษาจังหวัดลำปาง จำกัด ณ วันที่ 30 กันยายน 2566 ผลการดำเนินงานและกระแสเงินสด สำหรับปีสิ้นสุดวันเดียวกันโดยถูกต้องตามที่ควรในสาระสำคัญตามระเบียบนายทะเบียนสหกรณ์

เกณฑ์ในการแสดงความเห็น

ข้าพเจ้าได้ปฏิบัติตามตรวจสอบตามมาตรฐานการสอบบัญชีและตามระเบียบกรมตรวจบัญชีสหกรณ์ ความรับผิดชอบของข้าพเจ้าได้กล่าวไว้ในส่วนของความรับผิดชอบของผู้สอบบัญชีต่อการตรวจสอบงบการเงินในรายงานของข้าพเจ้า ข้าพเจ้ามีความเป็นอิสระจากสหกรณ์และได้ปฏิบัติตามจรรยาบรรณของผู้สอบบัญชีสหกรณ์ ข้าพเจ้าเชื่อว่าหลักฐานการสอบบัญชีที่ข้าพเจ้าได้รับเพียงพอและเหมาะสมเพื่อใช้เป็นเกณฑ์ในการแสดงความเห็นของข้าพเจ้า

เรื่องสำคัญในการตรวจสอบ

เรื่องสำคัญในการตรวจสอบ คือ เรื่องต่างๆ ที่มีนัยสำคัญที่สุดตามดุลยพินิจของผู้ประกอบวิชาชีพของข้าพเจ้าในการตรวจสอบงบการเงินสำหรับงวดปัจจุบัน ข้าพเจ้าได้นำเรื่องเหล่านี้มาพิจารณาในบริบทของการตรวจสอบงบการเงินโดยรวมและในการแสดงความเห็นของข้าพเจ้า ทั้งนี้ ข้าพเจ้าไม่ได้แสดงความเห็นแยกต่างหากสำหรับเรื่องเหล่านี้

เรื่องสำคัญในการตรวจสอบ พร้อมวิธีการตรวจสอบแต่ละเรื่องมีดังต่อไปนี้

1. ความเพียงพอของการประมาณการค่าเผื่อนี้สงสัยจะสูญสูญหนี้เงินให้กู้

ตามที่แสดงในหมายเหตุประกอบงบการเงินข้อ 5. เงินให้กู้ยืม - สุทธิ พบว่า สหกรณ์มีเงินให้กู้ยืมทั้งสิ้น 2,647,455,001.00 บาท (คิดเป็นร้อยละ 97.20 ของสินทรัพย์รวม) โดยเป็นเงินให้กู้ยืมที่ไม่ก่อให้เกิด

รายได้จำนวน 3,980,913.88 บาท และได้ตั้งค่าเพื่อหนี้สงสัยจะสูญไว้จำนวน 3,543,845.37 บาท ซึ่งเป็นเรื่องสำคัญในการตรวจสอบ เนื่องจากการประมาณการค่าเพื่อหนี้สงสัยจะสูญลูกหนี้เงินให้กู้ต้องปฏิบัติตามระเบียบนายทะเบียนสหกรณ์ ประกอบกับต้องอาศัยดุลยพินิจของคณะกรรมการดำเนินการสหกรณ์ค่อนข้างมากในการประเมินพฤติการณ์ของลูกหนี้ที่คาดว่าจะชำระหนี้ไม่ได้

ข้าพเจ้าได้ประเมินและทดสอบระบบการควบคุมภายในของสหกรณ์ที่เกี่ยวกับการประเมินค่าเพื่อหนี้สงสัยจะสูญ โดยสอบถามเจ้าหน้าที่ที่เกี่ยวข้องในการคำนวณค่าเพื่อหนี้สงสัยจะสูญที่ต้องติดตามเป็นพิเศษ และได้สอบถามแนวปฏิบัติของสหกรณ์ในการประมาณการค่าเพื่อหนี้สงสัยจะสูญ สอบทานระยะเวลาค้างชำระ มูลค่าของหลักประกันกับหนี้คงเหลือ สอบทานความสมเหตุสมผลเกี่ยวกับพฤติการณ์ของลูกหนี้เงินให้กู้ที่คาดว่าจะชำระหนี้ไม่ได้ สอบทานดุลยพินิจของคณะกรรมการในการประเมินสถานะและพฤติกรรมของลูกหนี้ที่คาดว่าจะเรียกเก็บเงินไม่ได้เพื่อพิจารณาตั้งค่าเพื่อหนี้สงสัยจะสูญ สอบทานการประมาณการตั้งค่าเพื่อหนี้สงสัยจะสูญว่ามีความเพียงพอและเหมาะสมเป็นไปตามระเบียบที่นายทะเบียนสหกรณ์กำหนด ทดสอบการคำนวณและตรวจสอบการบันทึกบัญชีค่าเพื่อหนี้สงสัยจะสูญ

2. การรับรู้รายได้ดอกเบี้ยเงินให้กู้

ตามที่แสดงในงบกำไรขาดทุน พบว่า สหกรณ์มีรายได้จากดอกเบี้ยเงินให้กู้จำนวน 125,093,590.79 บาท (คิดเป็นร้อยละ 99.38 ของรายได้ดอกเบี้ยและผลตอบแทนจากเงินลงทุน) ซึ่งเป็นเรื่องสำคัญในการตรวจสอบ เนื่องจากรายได้ดังกล่าวมีจำนวนเงินที่เป็นสาระสำคัญและเกิดจากสัญญาเงินให้กู้ยืมแต่ละประเภท และดอกเบี้ยถูกประมวลผลด้วยระบบคอมพิวเตอร์ของสหกรณ์

ข้าพเจ้าได้ประเมินและทดสอบระบบการควบคุมภายในของสหกรณ์ที่เกี่ยวข้องกับการรับรู้รายได้ดอกเบี้ยเงินให้กู้ และระบบการควบคุมภายในด้านสารสนเทศที่เกี่ยวข้องกับการคำนวณดอกเบี้ยเงินให้กู้ นอกจากนี้ ข้าพเจ้าได้สุ่มทดสอบการคำนวณดอกเบี้ยเงินให้กู้ค้างรับ และสุ่มตรวจสอบสัญญาเงินให้กู้ว่ามีการรับรู้รายได้ดอกเบี้ยเงินให้กู้เป็นไปตามเงื่อนไขในสัญญาและสอดคล้องกับนโยบายการบัญชีที่สหกรณ์ใช้ และได้ปฏิบัติเป็นไปตามระเบียบที่นายทะเบียนสหกรณ์กำหนด รวมทั้งข้าพเจ้าได้ทำการวิเคราะห์เปรียบเทียบข้อมูลบัญชีรายได้ และสุ่มตรวจสอบรายการปรับปรุงบัญชีที่สำคัญ

ความรับผิดชอบของคณะกรรมการดำเนินการสหกรณ์ต่องบการเงิน

คณะกรรมการดำเนินการสหกรณ์มีหน้าที่รับผิดชอบในการจัดทำและนำเสนองบการเงินเหล่านี้โดยถูกต้องตามที่ควรตามระเบียบนายทะเบียนสหกรณ์ และรับผิดชอบเกี่ยวกับการควบคุมภายในที่คณะกรรมการดำเนินการสหกรณ์พิจารณาว่าจำเป็นเพื่อให้สามารถจัดทำงบการเงินที่ปราศจากการแสดงข้อมูลที่ขัดต่อข้อเท็จจริงอันเป็นสาระสำคัญไม่ว่าจะเกิดจากการทุจริตหรือข้อผิดพลาด

ในการจัดทำงบการเงิน คณะกรรมการดำเนินการสหกรณ์รับผิดชอบในการประเมินความสามารถของสหกรณ์ในการดำเนินงานต่อเนื่อง การเปิดเผยเรื่องที่เกี่ยวข้องกับการดำเนินงานต่อเนื่องในกรณีที่มีเรื่องดังกล่าว และการใช้เกณฑ์การบัญชีสำหรับการดำเนินงานต่อเนื่อง เว้นแต่คณะกรรมการ

ดำเนินการสหกรณ์มีความตั้งใจที่จะเลิกสหกรณ์หรือหยุดดำเนินงานหรือไม่สามารถดำเนินงานต่อเนื่องต่อไปได้

ความรับผิดชอบของผู้สอบบัญชีต่อการตรวจสอบงบการเงิน

การตรวจสอบของข้าพเจ้ามีวัตถุประสงค์เพื่อให้ได้ความเชื่อมั่นอย่างสมเหตุสมผลว่า งบการเงินโดยรวมปราศจากการแสดงข้อมูลที่ขัดต่อข้อเท็จจริงอันเป็นสาระสำคัญหรือไม่ ไม่ว่าจะเกิดจากการทุจริตหรือข้อผิดพลาด และเสนอรายงานของผู้สอบบัญชี ซึ่งรวมความเห็นของข้าพเจ้าอยู่ด้วย ความเชื่อมั่นอย่างสมเหตุสมผล คือ ความเชื่อมั่นในระดับสูงแต่ไม่ได้เป็นการรับประกันว่าการปฏิบัติตามตรวจสอบตามมาตรฐานการสอบบัญชีและระเบียบกรมตรวจบัญชีสหกรณ์จะสามารถตรวจพบข้อมูลที่ขัดต่อข้อเท็จจริงอันเป็นสาระสำคัญที่มีอยู่ได้เสมอไป ข้อมูลที่ขัดต่อข้อเท็จจริงอาจเกิดจากการทุจริตหรือข้อผิดพลาดและถือว่ามีสาระสำคัญเมื่อคาดการณ์ได้อย่างสมเหตุสมผลว่า รายการที่ขัดต่อข้อเท็จจริงแต่ละรายการหรือทุกรายการรวมกันจะมีผลต่อการตัดสินใจทางเศรษฐกิจของผู้ใช้ งบการเงินจากการใช้งบการเงินเหล่านี้

ในการตรวจสอบของข้าพเจ้าตามมาตรฐานการสอบบัญชีและระเบียบกรมตรวจบัญชีสหกรณ์ ข้าพเจ้าได้ใช้ดุลยพินิจและการสังเกต และสงสัยเยี่ยงผู้ประกอบวิชาชีพตลอดการตรวจสอบ การปฏิบัติตามของข้าพเจ้ารวมถึง

- ระบุและประเมินความเสี่ยงจากการแสดงข้อมูลที่ขัดต่อข้อเท็จจริงอันเป็นสาระสำคัญในงบการเงิน ไม่ว่าจะเกิดจากการทุจริตหรือข้อผิดพลาด ออกแบบและปฏิบัติตามวิธีการตรวจสอบ เพื่อตอบสนองต่อความเสี่ยงเหล่านั้น และได้หลักฐานการสอบบัญชีที่เพียงพอและเหมาะสมเพื่อเป็นเกณฑ์ในการแสดงความเห็นของข้าพเจ้า ความเสี่ยงที่ไม่พบข้อมูลที่ขัดต่อข้อเท็จจริงอันเป็นสาระสำคัญ ซึ่งเป็นผลมาจากการทุจริตจะสูงกว่าความเสี่ยงที่เกิดจากข้อผิดพลาด เนื่องจากการทุจริตอาจเกี่ยวกับการสมรู้ร่วมคิด การปลอมแปลงเอกสารหลักฐาน การตั้งใจละเว้นการแสดงข้อมูล การแสดงข้อมูลที่ผิดตรงตามข้อเท็จจริง หรือการแทรกแซงการควบคุมภายใน

- ทำความเข้าใจในระบบการควบคุมภายในที่เกี่ยวข้องกับการตรวจสอบ เพื่อออกแบบวิธีการตรวจสอบที่เหมาะสมกับสถานการณ์ แต่ไม่ใช่เพื่อวัตถุประสงค์ในการแสดงความเห็นต่อความมีประสิทธิภาพของการควบคุมภายในของสหกรณ์

- ประเมินความเหมาะสมของนโยบายการบัญชีที่คณะกรรมการดำเนินการสหกรณ์ใช้ และความสมเหตุสมผลของประมาณการทางบัญชีและการเปิดเผยข้อมูลที่เกี่ยวข้องซึ่งจัดทำขึ้น โดยคณะกรรมการดำเนินการสหกรณ์

- สรุปร่วมกับความเหมาะสมของการใช้เกณฑ์การบัญชีสำหรับการดำเนินงานต่อเนื่องของคณะกรรมการดำเนินการสหกรณ์ และจากหลักฐานการสอบบัญชีที่ได้รับว่า มีความไม่แน่นอนที่มีสาระสำคัญที่เกี่ยวข้องเหตุการณ์หรือสถานการณ์ที่อาจเป็นเหตุให้เกิดข้อสงสัยอย่างมีนัยสำคัญต่อความสามารถของสหกรณ์ในการดำเนินงานต่อเนื่องหรือไม่ ถ้าข้าพเจ้าได้ข้อสรุปว่ามีความไม่แน่นอน

ที่มีสาระสำคัญ ข้าพเจ้าต้องให้ข้อสังเกตไว้ในรายงานของผู้สอบบัญชีของข้าพเจ้าถึงการเปิดเผยข้อมูลที่เกี่ยวข้องในงบการเงิน หรือถ้าการเปิดเผยข้อมูลดังกล่าวไม่เพียงพอ ความเห็นของข้าพเจ้าจะเปลี่ยนแปลงไป ข้อสรุปของข้าพเจ้าขึ้นอยู่กับหลักฐานการสอบบัญชีที่ได้รับจนถึงวันที่ในรายงานของผู้สอบบัญชีของข้าพเจ้า อย่างไรก็ตาม เหตุการณ์หรือสถานการณ์ในอนาคตอาจเป็นเหตุให้สหกรณ์ต้องหยุดการดำเนินงานต่อเนื่องได้

● ประเมินการนำเสนอโครงสร้างและเนื้อหาของงบการเงินโดยรวม รวมถึงการเปิดเผยข้อมูลที่เกี่ยวข้อง ตลอดจนประเมินว่างบการเงินแสดงรายการและเหตุการณ์ที่เกิดขึ้นโดยถูกต้องตามที่ควรหรือไม่

ข้าพเจ้าได้สื่อสารกับคณะกรรมการดำเนินการสหกรณ์เกี่ยวกับขอบเขตและช่วงเวลาของการตรวจสอบตามที่ได้วางแผนไว้ ประเด็นที่มีนัยสำคัญที่พบจากการตรวจสอบ รวมถึงข้อบกพร่องที่มีนัยสำคัญในระบบการควบคุมภายในซึ่งข้าพเจ้าได้พบในระหว่างการตรวจสอบของข้าพเจ้า

จากเรื่องทั้งหลายที่สื่อสารกับคณะกรรมการดำเนินการสหกรณ์ ข้าพเจ้าได้พิจารณาเรื่องต่างๆ ที่มีนัยสำคัญที่สุดในการตรวจสอบงบการเงินในงวดปัจจุบันและกำหนดเป็นเรื่องสำคัญในการตรวจสอบ ข้าพเจ้าได้อธิบายเรื่องเหล่านี้ไว้ในรายงานของผู้สอบบัญชี เว้นแต่กฎหมายหรือข้อบังคับห้ามไม่ให้เปิดเผยเรื่องดังกล่าวต่อสาธารณะหรือในสถานการณ์ที่ยากที่จะเกิดขึ้น ข้าพเจ้าพิจารณาว่าไม่ควรสื่อสารเรื่องดังกล่าวในรายงานของข้าพเจ้า เพราะการกระทำดังกล่าวสามารถคาดการณ์ได้อย่างสมเหตุสมผลว่าจะมีผลกระทบในทางลบมากกว่าผลประโยชน์ที่ผู้มีส่วนได้เสียสาธารณะจะได้จากการสื่อสารดังกล่าว

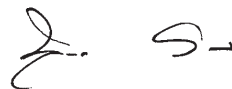

(รองศาสตราจารย์บุญสวาท พุกษิกานนท์)

ผู้สอบบัญชีสหกรณ์

บริษัท ไทยออดิเตอร์ กรุ๊ป จำกัด

338 ถนนท่าแพ อำเภอเมืองเชียงใหม่ จังหวัดเชียงใหม่

โทร 0 5325 1566, 0 5323 4301

วันที่ 5 ตุลาคม 2566

สภกรณ์ออมทรัพย์ครูกรมสามัญศึกษาจังหวัดลำปาง จำกัด

งบแสดงฐานะการเงิน

ณ วันที่ 30 กันยายน พ.ศ. 2566



	หมายเหตุ	ปี 2566 (บาท)	ปี 2565 (บาท)
สินทรัพย์			
สินทรัพย์หมุนเวียน			
เงินสดและเงินฝากธนาคาร	2	13,439,029.60	21,597,768.83
เงินฝากสหกรณ์อื่น	3	55,000,000.00	12,000,000.00
เงินให้กู้ยืมระยะสั้น - สุทธิ	5	134,029,776.51	138,789,485.37
ดอกเบี้ยเงินให้กู้ค้างรับ	6	721,857.00	836,109.00
สินทรัพย์หมุนเวียนอื่น	7	<u>105,960.69</u>	<u>144,723.15</u>
รวมสินทรัพย์หมุนเวียน		<u>203,296,623.80</u>	<u>173,368,086.35</u>
สินทรัพย์ไม่หมุนเวียน			
เงินลงทุนระยะยาว	4	4,603,410.00	4,601,690.00
เงินให้กู้ยืมระยะยาว - สุทธิ	5	2,509,881,379.12	2,358,863,462.46
ที่ดิน อาคารและอุปกรณ์ - สุทธิ	8	4,712,041.38	5,160,545.31
สิทธิการใช้ซอฟต์แวร์		1,214,874.26	1,381,569.26
เงินประกันมิเตอร์ไฟฟ้า		<u>6,000.00</u>	<u>8,000.00</u>
รวมสินทรัพย์ไม่หมุนเวียน		<u>2,520,417,704.76</u>	<u>2,370,015,267.03</u>
รวมสินทรัพย์		<u>2,723,714,328.56</u>	<u>2,543,383,353.38</u>

หมายเหตุประกอบงบการเงินเป็นส่วนหนึ่งของงบการเงินนี้

(ลงชื่อ)

(นายประดิษฐ์ จันทร์แสนตอ)

ประธานกรรมการ

(ลงชื่อ)

(นายสุพัฒน์ ไสรัจจิก)

กรรมการและเลขานุการ

วันที่ 5 ตุลาคม พ.ศ. 2566

สหกรณ์ออมทรัพย์ครูกรมสามัญศึกษาจังหวัดลำปาง จำกัด
 งบแสดงฐานะการเงิน (ต่อ)
 ณ วันที่ 30 กันยายน พ.ศ. 2566



หมายเหตุ ปี 2566 (บาท) ปี 2565 (บาท)

หนี้สินและทุนของสหกรณ์

หนี้สินหมุนเวียน

เงินกู้ยืมระยะสั้น	9	160,000,000.00	54,998,000.00
ส่วนของเงินกู้ยืมระยะยาวที่กำหนดชำระภายในหนึ่งปี	12	73,200,000.00	0.00
เงินรับฝาก	10	1,417,211,781.25	1,505,373,771.96
หนี้สินหมุนเวียนอื่น	11	<u>17,830,604.39</u>	<u>321,178.92</u>
รวมหนี้สินหมุนเวียน		<u>1,668,242,385.64</u>	<u>1,560,692,950.88</u>

หนี้สินไม่หมุนเวียน

เงินกู้ยืมระยะยาว	12	49,100,000.00	0.00
หนี้สินไม่หมุนเวียนอื่น	13	<u>11,661,089.15</u>	<u>26,647,046.87</u>
รวมหนี้สินไม่หมุนเวียน		<u>60,761,089.15</u>	<u>26,647,046.87</u>
รวมหนี้สิน		<u>1,729,003,474.79</u>	<u>1,587,339,997.75</u>

ทุนของสหกรณ์

ทุนเรือนหุ้น (มูลค่าหุ้นละ 10.00 บาท)		801,004,890.00	764,669,680.00
ทุนสำรอง	14	109,097,926.18	102,097,926.18
ทุนสะสมตามข้อบังคับ ระเบียบและอื่นๆ	15	18,537,187.03	19,363,032.27
กำไรสุทธิประจำปี		<u>66,070,850.56</u>	<u>69,912,717.18</u>
รวมทุนของสหกรณ์		<u>994,710,853.77</u>	<u>956,043,355.63</u>
รวมหนี้สินและทุนของสหกรณ์		<u>2,723,714,328.56</u>	<u>2,543,383,353.38</u>

หมายเหตุประกอบงบการเงินเป็นส่วนหนึ่งของงบการเงินนี้

(ลงชื่อ) 
 (นายประดิษฐ์ จันทร์แสนตอ)
 ประธานกรรมการ

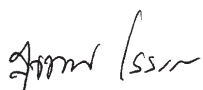
(ลงชื่อ) 
 (นายสุพัฒน์ โสรัจจกิจ)
 กรรมการและเลขานุการ
 วันที่ 5 ตุลาคม พ.ศ. 2566

สภครณออมกรัพยัครุกรมสามัญศัษาจ้งหวัดลำปาง จ้งกััด

งบกำไรขาดทุน

สำหรัปีสิ้นสุดวันท่ 30 กันยายน พ.ศ. 2566

	ปี 2566		ปี 2565	
	บาท	%	บาท	%
รายได้ดอกเบั้และผลตอบแทนจากเงินลงทุน				
ดอกเบั้รับเงินให้กู้	125,093,590.79	99.38	131,043,930.88	99.56
ดอกเบั้รับเงินฝากธนาคาร	58,597.63	0.05	26,708.01	0.02
ดอกเบั้รับเงินฝากสภครณอื่	466,787.66	0.37	304,898.97	0.23
ผลตอบแทนจากเงินลงทุน	257,236.31	0.20	253,180.67	0.19
รวมรายได้ดอกเบั้และผลตอบแทนจากเงินลงทุน	<u>125,876,212.39</u>	<u>100.00</u>	<u>131,628,718.53</u>	<u>100.00</u>
ค่าใช้จ่ายดอกเบั้และเงินลงทุน				
ดอกเบั้จ่ายเงินรับฝาก	37,039,449.25	29.43	46,794,871.03	35.55
ดอกเบั้จ่ายเงินกู้ยืมระยะสั้น	3,165,212.42	2.51	271,643.57	0.21
ดอกเบั้จ่ายเงินกู้ยืมระยะยาว	3,518,028.46	2.79	0.00	0.00
รวมค่าใช้จ่ายดอกเบั้และเงินลงทุน	<u>43,722,690.13</u>	<u>34.73</u>	<u>47,066,514.60</u>	<u>35.76</u>
หัก หนี้สงสัยจะสูญและหนี้สูญ				
หนี้สงสัยจะสูญลูกหนี้เงินให้กู้	655,602.77	0.52	737,926.24	0.56
หนี้สงสัยจะสูญลูกหนี้เงินกู้ตามคำพิพากษา	0.00	0.00	(1,013,408.00)	(0.77)
หนี้สงสัยจะสูญดอกเบั้ค้างรับลูกหนี้ตามคำพิพากษา	0.00	0.00	(22,040.00)	(0.02)
รวมหนี้สงสัยจะสูญและหนี้สูญ	<u>655,602.77</u>	<u>0.52</u>	<u>(297,521.76)</u>	<u>(0.23)</u>
รายได้ดอกเบั้และผลตอบแทนจากเงินลงทุน-สุทธิ	<u>81,497,919.49</u>	<u>64.75</u>	<u>84,859,725.69</u>	<u>64.47</u>
บวก รายได้อื่				
รายได้ค่าธรรมเนียมแรกเข้า	15,000.00	0.01	11,800.00	0.01
รายได้ค่าสมัครและค่าบำรุงรายปี สปอ.	1,350.00	0.00	900.00	0.00
รายได้ค่าธรรมเนียมตามสัญญาเงินกู้ใหม่	135,500.00	0.11	163,600.00	0.12
รายได้เงินอุดหนุนเงินเดือนจากภาครัฐ	0.00	0.00	72,000.00	0.05
รายได้อื่	1,542.94	0.00	13,329.72	0.01
รวมรายได้อื่	<u>153,392.94</u>	<u>0.12</u>	<u>261,629.72</u>	<u>0.19</u>
หัก ค่าใช้จ่ายในการดำเนินงาน				
ค่าใช้จ่ายเกี่ยวกับเจ้าหน้าที่				
เงินเดือน	3,017,880.00	2.40	2,746,360.00	2.09
เงินอุดหนุนเงินเดือนจากภาครัฐ	0.00	0.00	72,000.00	0.05
ค่าล่วงเวลา	101,209.00	0.08	82,514.00	0.06
ค่าสวัสดิการเจ้าหน้าที่	88,480.00	0.07	114,950.00	0.09
เงินสมทบประกันสังคมและกองทุนทดแทน	64,978.00	0.05	51,405.00	0.04

สหกรณ์ออมทรัพย์ครูกรมสามัญศึกษาจังหวัดลำปาง จำกัด งบกำไรขาดทุน (ต่อ) สำหรับปีสิ้นสุดวันที่ 30 กันยายน พ.ศ. 2566

	ปี 2566		ปี 2565	
	บาท	%	บาท	%
บำเหน็จเจ้าหน้าที่	412,910.00	0.33	346,540.00	0.26
ดอกเบี้ยจ่ายเงินสะสมเจ้าหน้าที่	32,434.28	0.02	31,003.21	0.02
โครงการพัฒนาประสิทธิภาพเจ้าหน้าที่	0.00	0.00	35,610.00	0.03
รวมค่าใช้จ่ายเกี่ยวกับเจ้าหน้าที่	3,717,891.28	2.95	3,480,382.21	2.64
ค่าใช้จ่ายเกี่ยวกับที่ดิน อาคารและอุปกรณ์				
ค่าเสื่อมราคาอาคารและอุปกรณ์	460,942.93	0.37	242,826.58	0.19
ค่าตัดจ่ายสิทธิการใช้ซอฟต์แวร์	166,695.00	0.13	105,019.78	0.08
ค่าซ่อมแซมบำรุงรักษาอาคารและอุปกรณ์	48,600.00	0.04	95,459.00	0.07
ค่าเบี้ยประกันภัย	19,041.79	0.01	19,289.21	0.01
โครงการดูแลระบบแอปพลิเคชัน	377,631.31	0.30	0.00	0.00
โครงการพัฒนาเว็บไซต์	33,494.04	0.03	8,235.62	0.01
โครงการพัฒนาโปรแกรมระบบงานสหกรณ์	0.00	0.00	317,568.66	0.24
ขาดทุนจากการจำหน่ายสินทรัพย์	0.00	0.00	567,252.45	0.43
รวมค่าใช้จ่ายเกี่ยวกับที่ดิน อาคารและอุปกรณ์	1,106,405.07	0.88	1,355,651.30	1.03
ค่าใช้จ่ายเกี่ยวกับสมาชิก				
โครงการส่งเสริมและจัดสวัสดิการสมาชิก	3,600,907.00	2.86	3,072,455.00	2.33
ดอกเบี้ยจ่ายกองทุนช่วยเหลือสมาชิกผู้ค้าประกัน	0.00	0.00	779,161.10	0.59
ค่ารางวัลสมาชิกและสมาชิกดีเด่น	244,000.00	0.20	90,000.00	0.07
รวมค่าใช้จ่ายเกี่ยวกับสมาชิก	3,844,907.00	3.06	3,941,616.10	2.99
ค่าใช้จ่ายดำเนินงานอื่น				
ค่าเบี้ยประชุม	699,200.00	0.55	771,800.00	0.59
ค่ารับรอง	59,431.50	0.05	73,254.50	0.06
ค่าเครื่องเขียนแบบพิมพ์	245,159.72	0.19	253,511.65	0.19
ค่าใช้จ่ายประชุมใหญ่	4,217,558.00	3.35	3,645,337.00	2.77
ค่าตอบแทนที่ปรึกษา	250,000.00	0.20	170,000.00	0.13
ค่าตอบแทนเจ้าหน้าที่ประจำหน่วย	64,500.00	0.05	64,750.00	0.05
ค่าตอบแทนเจ้าหน้าที่การเงินเขตและหน่วยเบิก	100,255.00	0.08	90,950.00	0.07
ค่าตอบแทนผู้ตรวจสอบภายใน	150,000.00	0.12	150,000.00	0.11
ค่าตอบแทนผู้ตรวจสอบกิจการ	150,000.00	0.12	150,000.00	0.11
ค่าธรรมเนียมการสอบบัญชี	90,000.00	0.07	70,000.00	0.05
ค่าไฟฟ้าและค่าประปา	146,776.59	0.12	109,374.91	0.08

สหกรณ์ออมทรัพย์ครูกรมสามัญศึกษาจังหวัดลำปาง จำกัด งบกำไรขาดทุน (ต่อ)

สำหรับปีสิ้นสุดวันที่ 30 กันยายน พ.ศ. 2566



	ปี 2566		ปี 2565	
	บาท	%	บาท	%
ค่าโทรศัพท์และค่าไปรษณีย์	55,284.91	0.04	76,889.28	0.06
ค่าธรรมเนียมธนาคาร	47,207.00	0.04	53,462.00	0.04
ค่าพาหนะและค่าน้ำมันเชื้อเพลิง	133,145.00	0.11	139,525.20	0.11
ค่าใช้จ่ายในการศึกษาอบรม	248,597.40	0.20	179,582.00	0.14
ค่าวัสดุสิ้นเปลือง	54,686.40	0.04	67,838.58	0.05
ค่านั่งสือพิมพ์และวารสารอื่นๆ	0.00	0.00	2,819.50	0.00
โครงการเสริมสร้างความมั่นคงให้สหกรณ์	52,755.00	0.04	78,270.00	0.06
โครงการพัฒนาประสิทธิภาพบุคลากร	0.00	0.00	77,154.00	0.06
โครงการเสริมสร้างประสิทธิภาพการควบคุมภายใน	0.00	0.00	31,300.00	0.03
โครงการก่อสร้างอาคารสำนักงาน	96,720.00	0.08	0.00	0.00
โครงการเลี้ยงอาหารกลางวันผู้พิการและผู้สูงอายุ	5,000.00	0.00	5,000.00	0.00
โครงการพัฒนาสิ่งแวดล้อม	36,480.00	0.03	79,706.00	0.06
ค่าใช้จ่ายในการดำเนินคดี	0.00	0.00	80,960.00	0.06
ค่าใช้จ่ายทำบุญสำนักงาน	8,502.00	0.01	9,504.00	0.01
รวมค่าใช้จ่ายดำเนินงานอื่น	<u>6,911,258.52</u>	<u>5.49</u>	<u>6,430,988.62</u>	<u>4.89</u>
รวมค่าใช้จ่ายในการดำเนินงาน	<u>15,580,461.87</u>	<u>12.38</u>	<u>15,208,638.23</u>	<u>11.55</u>
กำไรสุทธิ	<u>66,070,850.56</u>	<u>52.49</u>	<u>69,912,717.18</u>	<u>53.11</u>

สหกรณ์ออมทรัพย์ครูกรมสามัญศึกษาจังหวัดลำปาง จำกัด

งบกระแสเงินสด

สำหรับปีสิ้นสุดวันที่ 30 กันยายน พ.ศ. 2566

	<u>ปี 2566 (บาท)</u>	<u>ปี 2565 (บาท)</u>
กระแสเงินสดจากกิจกรรมดำเนินงาน		
กำไรสุทธิ	66,070,850.56	69,912,717.18
รายการปรับปรุงเพื่อกระทบยอดกำไรสุทธิเป็นเงินสดสุทธิ จากกิจกรรมดำเนินงาน		
ค่าเสื่อมราคาอาคารและอุปกรณ์	460,942.93	242,826.58
สิทธิการใช้ซอฟต์แวร์ตัดจ่าย	166,695.00	105,019.78
หนี้สงสัยจะสูญลูกหนี้	655,602.77	737,926.24
หนี้สงสัยจะสูญเกินความต้องการ	0.00	(1,035,448.00)
ขาดทุนจากการจำหน่ายสินทรัพย์	0.00	567,252.45
สำรองบำเหน็จเจ้าหน้าที่	412,910.00	346,540.00
ดอกเบี้ยจ่ายเงินสะสมเจ้าหน้าที่	32,434.28	31,003.21
ดอกเบี้ยจ่ายเงินสมทบกองทุนช่วยเหลือ		
สมาชิกผู้ค้าประกันเงินกู้	0.00	545,412.77
ดอกเบี้ยจ่ายทุนสวัสดิการเพื่อสงเคราะห์สมาชิก	0.00	233,748.33
ค่าใช้จ่ายจ่ายล่วงหน้าตัดบัญชี	5,351.40	5,350.20
ค่าใช้จ่ายค้างจ่าย	549,365.97	544,906.93
รายได้ค้างรับ	(1,081,326.06)	(1,066,292.92)
กำไรจากการดำเนินงานก่อนการเปลี่ยนแปลงในสินทรัพย์ และหนี้สินดำเนินงาน	67,272,826.85	71,170,962.75
สินทรัพย์ดำเนินงาน		
เงินสดจ่ายลูกหนี้เงินกู้ฉุกเฉิน	(26,384,610.00)	(22,677,000.00)
เงินสดรับจากลูกหนี้เงินกู้ฉุกเฉิน	25,817,381.00	21,794,242.00
เงินสดจ่ายลูกหนี้เงินกู้สามัญ	(931,219,768.48)	(904,611,108.29)
เงินสดรับจากลูกหนี้เงินกู้สามัญ	773,128,578.22	819,091,249.94
เงินสดจ่ายลูกหนี้เงินกู้พิเศษ	(48,027,000.00)	(52,652,000.00)
เงินสดรับจากลูกหนี้เงินกู้พิเศษ	59,771,608.69	55,605,081.00
เงินสดรับจากลูกหนี้เงินกู้ตามคำพิพากษา	0.00	1,035,448.00
ยอดยกไป	(79,640,983.72)	(11,243,124.60)

สหกรณ์ออมทรัพย์ครูกรมสามัญศึกษาจังหวัดลำปาง จำกัด

งบกระแสเงินสด (ต่อ)

สำหรับปีสิ้นสุดวันที่ 30 กันยายน พ.ศ. 2566



	ปี 2566 (บาท)	ปี 2565 (บาท)
กระแสเงินสดจากกิจกรรมดำเนินงาน (ต่อ)		
ยอดยกมา	(79,640,983.72)	(11,243,124.60)
เงินสดจ่ายลูกหนี้ค้างรับ	(132,740.69)	(767,930.00)
เงินสดรับจากลูกหนี้ค้างรับ	132,740.69	767,930.00
เงินสดจ่ายเงินทตรงจ่าย	(5,515,100.00)	(1,309,744.00)
เงินสดรับคืนเงินทตรงจ่าย	5,515,100.00	1,309,744.00
เงินสดจ่ายค่าใช้จ่ายยจ่ายล่วงหน้า	(10,648.49)	(5,351.40)
เงินสดรับรายได้ค้างรับ	1,239,637.61	253,018.65
เงินสดรับคืนเงินประกันมิเตอร์ไฟฟ้า	2,000.00	0.00
หนี้สินดำเนินงาน		
เงินสดรับค่าเบี่ยประกันภัยรับล่วงหน้า	2,674,002.00	2,763,893.10
เงินสดจ่ายค่าเบี่ยประกันภัยรับล่วงหน้า	(2,478,614.00)	(2,626,928.00)
เงินสดจ่ายค่าใช้จ่ายค้างจ่าย	(499,476.24)	(541,857.00)
เงินสดรับเงินประกันสัญญาจ้าง	15,087.00	112,275.00
เงินสดจ่ายคืนเงินประกันสัญญาจ้าง	(13,600.00)	(120,300.00)
เงินสดจ่ายจากสำรอนำเหม็จเจ้าหน้าที่	0.00	(985,160.00)
เงินสดรับเงินรอการตรวจสอบ	339,476,353.77	322,399,319.06
เงินสดจ่ายเงินรอการตรวจสอบ	(339,476,353.77)	(322,499,319.06)
เงินสดรับเงินรอการจ่ายคืน	18,704,370.28	1,969,984.51
เงินสดจ่ายเงินรอการจ่ายคืน	(1,441,709.54)	(1,956,922.12)
เงินสดรับค่าสินไหมทดแทน	4,691,215.00	6,378,063.02
เงินสดจ่ายค่าสินไหมทดแทน	(4,691,215.00)	(6,378,063.02)
เงินสดสุทธิ (ใช้ไปใน) กิจกรรมดำเนินงาน	(61,449,935.10)	(12,480,471.86)
กระแสเงินสดจากกิจกรรมลงทุน		
เงินสดจ่ายซื้อหุ้นชุมนุมสหกรณ์ออมทรัพย์ครูไทย จำกัด	(1,720.00)	(1,680.00)
เงินสดจ่ายซื้อครุภัณฑ์	(12,439.00)	(306,383.00)
เงินสดสุทธิ (ใช้ไปใน) กิจกรรมลงทุน	(14,159.00)	(308,063.00)

สภามหาวิทยาลัยราชภัฏนครราชสีมา จังหวัดลำปาง จำกัด

งบกระแสเงินสด (ต่อ)

สำหรับปีสิ้นสุดวันที่ 30 กันยายน พ.ศ. 2566



	<u>ปี 2566 (บาท)</u>	<u>ปี 2565 (บาท)</u>
กระแสเงินสดจากกิจกรรมจัดหาเงิน		
เงินสดรับเงินเบิกเกินบัญชีธนาคาร	23,624,830.87	24,189,291.41
เงินสดจ่ายชำระหนี้เงินเบิกเกินบัญชีธนาคาร	(23,624,830.87)	(24,189,291.41)
เงินสดรับตั๋วสัญญาใช้เงิน	310,000,000.00	20,000,000.00
เงินสดจ่ายชำระหนี้ตั๋วสัญญาใช้เงิน	(150,000,000.00)	(20,000,000.00)
เงินสดรับเงินกู้ยืมระยะสั้น	478,333,000.00	120,000,000.00
เงินสดจ่ายชำระหนี้เงินกู้ยืมระยะสั้น	(533,331,000.00)	(65,002,000.00)
เงินสดรับเงินกู้ยืมระยะยาว	200,000,000.00	0.00
เงินสดจ่ายชำระหนี้เงินกู้ยืมระยะยาว	(77,770,000.00)	0.00
เงินสดรับเงินรับฝาก	408,494,183.73	1,278,054,866.66
เงินสดจ่ายคืนเงินรับฝาก	(496,656,174.44)	(1,317,718,819.11)
เงินสดรับเงินสะสมเจ้าหน้าที่	151,920.00	142,960.00
เงินสดจ่ายคืนเงินสะสมเจ้าหน้าที่	0.00	(328,291.72)
เงินสดรับกองทุนช่วยเหลือสมาชิกผู้ค้าประกันเงินกู้	1,102,849.00	959,018.00
เงินสดจ่ายกองทุนช่วยเหลือสมาชิกผู้ค้าประกันเงินกู้	(16,686,071.00)	(1,294,754.10)
เงินสดจ่ายค่าบำรุงสันนิบาตสหกรณ์แห่งประเทศไทย	(30,000.00)	(30,000.00)
เงินสดจ่ายเงินปันผล	(38,627,856.95)	(38,993,986.99)
เงินสดจ่ายเงินเฉลี่ยคืน	(18,175,581.47)	(16,866,857.24)
เงินสดจ่ายเงินโบนัสกรรมการและเจ้าหน้าที่	(3,517,393.00)	(3,337,026.75)
เงินสดรับทุนเรือนหุ้น	44,322,960.00	40,579,710.00
เงินสดจ่ายคืนทุนเรือนหุ้น	(7,987,750.00)	(6,395,630.00)
เงินสดจ่ายทุนสะสมตามระเบียบและข้อบังคับ (ทุนพัฒนากิจการสหกรณ์)	(15,000.00)	(3,489,176.54)
เงินสดจ่ายทุนสะสมตามระเบียบและข้อบังคับ (ทุนสาธารณประโยชน์)	(360,700.00)	(528,928.50)
เงินสดจ่ายทุนสะสมตามระเบียบและข้อบังคับ (ทุนสวัสดิการสมาชิก)	(2,942,606.00)	(2,392,515.00)
เงินสดจ่ายทุนสะสมตามระเบียบและข้อบังคับ (ทุนเพื่อการศึกษาอบรม)	(69,425.00)	0.00
เงินสดสุทธิได้มาจาก (ใช้ไปใน) กิจกรรมจัดหาเงิน	<u>96,305,354.87</u>	<u>(16,641,431.29)</u>
เงินสดสุทธิ เพิ่มขึ้น (ลดลง)	34,841,260.77	(29,429,966.15)
เงินสด ณ วันต้นปี	33,597,768.83	63,027,734.98
เงินสด ณ วันสิ้นปี	<u>68,439,029.60</u>	<u>33,597,768.83</u>

สหกรณ์ออมทรัพย์ครูกรมสามัญศึกษาจังหวัดลำปาง จำกัด

หมายเหตุประกอบงบการเงิน

สำหรับปีสิ้นสุดวันที่ 30 กันยายน พ.ศ. 2566



1. สรุปนโยบายการบัญชีที่สำคัญ

- สหกรณ์บันทึกบัญชีโดยใช้เกณฑ์คงค้าง
- สหกรณ์รับรู้รายได้ดอกเบี้ยตามเกณฑ์สัดส่วนของเวลา ส่วนจำนวนรายได้จะเท่ากับอัตราดอกเบี้ยคูณด้วยจำนวนเงินต้นที่ค้างชำระตามระยะเวลาที่กู้ยืม
- สหกรณ์ระงับการรับรู้รายได้ที่เกิดจากดอกเบี้ยเงินให้กู้ของลูกหนี้ที่ไม่ก่อให้เกิดรายได้ตามเกณฑ์คงค้าง จำนวน 464,116.00 บาท ซึ่งหากสหกรณ์รับรู้ดอกเบี้ยเงินให้กู้ของลูกหนี้ดังกล่าวแล้ว จะทำให้สหกรณ์มีกำไรสุทธิประจำปี จำนวน 66,534,966.56 บาท
- เงินลงทุนระยะยาวที่เป็นเงินลงทุนในหลักทรัพย์ที่ไม่อยู่ในความต้องการของตลาดแสดงด้วยราคาทุน
- สหกรณ์ตั้งค่าเผื่อหนี้สงสัยจะสูญตามประกาศนายทะเบียนสหกรณ์ เรื่อง การประมาณการค่าเผื่อหนี้สงสัยจะสูญตามระเบียบนายทะเบียนสหกรณ์ ว่าด้วยการบัญชีของสหกรณ์และกลุ่มเกษตรกร พ.ศ. 2563 โดยถือใช้อัตราในการประมาณการตามระเบียบนายสหกรณ์ว่าด้วยการจัดชั้นคุณภาพลูกหนี้เงินกู้และการเผื่อหนี้สงสัยจะสูญ พ.ศ. 2544
- สหกรณ์ไม่ปรับลดบัญชีค่าเผื่อหนี้สงสัยจะสูญของลูกหนี้ตามมาตรการให้ความช่วยเหลือด้านหนี้สินและการปรับโครงสร้างหนี้ของสมาชิกสหกรณ์ ซึ่งสหกรณ์ได้ตั้งค่าเผื่อหนี้สงสัยจะสูญไว้ก่อนเข้าร่วมมาตรการฯ จนกว่าจะได้รับชำระหนี้จากลูกหนี้
- ค่าเสื่อมราคาอาคารและอุปกรณ์คำนวณโดยวิธีเส้นตรงในอัตราที่กำหนดไว้ในระเบียบนายทะเบียนสหกรณ์ ว่าด้วยการบัญชีของสหกรณ์และกลุ่มเกษตรกร พ.ศ. 2563 ทั้งนี้ยกเว้นที่ดิน
- สหกรณ์บันทึกซอฟต์แวร์ที่จัดหามาด้วยเงินทุนสะสมเพื่อพัฒนากิจการสหกรณ์ไว้ในบัญชีสิทธิการใช้งานใช้ซอฟต์แวร์ และตัดจ่ายตามระยะเวลาของอายุการใช้งาน หรือตามการเปลี่ยนแปลงการใช้ซอฟต์แวร์ใหม่ ทั้งนี้ สหกรณ์เริ่มตัดจ่ายสิทธิการใช้งานใช้ซอฟต์แวร์เมื่อพัฒนาเสร็จและเริ่มใช้สิทธินั้น
- ค่าซ่อมบำรุง ค่าซ่อมแซม รวมทั้งการซื้อมาเปลี่ยนแทนสำหรับสินทรัพย์รายการย่อยๆ ถือเป็นค่าใช้จ่ายหักจากรายได้ การต่อเติม หรือเพิ่มเติมอาคารและอุปกรณ์รายใหญ่ๆ ถือเป็นราคาทุนของสินทรัพย์
- เงินสดในงบกระแสเงินสด หมายถึง เงินสดในมือ เงินฝากธนาคารทุกประเภท และเงินฝากสหกรณ์อื่นทุกประเภท ทั้งนี้ รวมถึงเงินฝากธนาคารและเงินฝากสหกรณ์อื่นที่นำไปเป็นหลักทรัพย์ค้ำประกันหนี้สินด้วย

2. เงินสดและเงินฝากธนาคาร ประกอบด้วย

	ปี 2566 (บาท)	ปี 2565 (บาท)
เงินสด	9,037.00	9,804.00
เงินฝากธนาคาร		
กระแสรายวัน	806,182.04	398,874.61
ออมทรัพย์	12,623,810.56	21,189,090.22
รวม	13,439,029.60	21,597,768.83

3. เงินฝากสหกรณ์อื่น ประกอบด้วย

	ปี 2566 (บาท)	ปี 2565 (บาท)
ชุมนุมสหกรณ์ออมทรัพย์ครูไทย จำกัด	0.00	12,000,000.00
สหกรณ์ออมทรัพย์ครูลำปาง จำกัด	55,000,000.00	0.00
รวม	55,000,000.00	12,000,000.00

เงินฝากสหกรณ์ออมทรัพย์ครูลำปาง จำกัด เป็นเงินฝากประเภทออมทรัพย์ทั้งจำนวน

4. เงินลงทุน ประกอบด้วย

	ปี 2566 (บาท) ราคาทุน	ปี 2565 (บาท) ราคาทุน
เงินลงทุนระยะยาว		
เงินลงทุนที่ไม่อยู่ในความต้องการของตลาด		
หุ้นชุมนุมสหกรณ์ออมทรัพย์แห่งประเทศไทย จำกัด (ชสอ.)	4,578,500.00	4,578,500.00
หุ้นชุมนุมสหกรณ์ออมทรัพย์ครูไทย จำกัด (ชสอค.)	14,910.00	13,190.00
หุ้นบริษัท สหประกันชีวิต จำกัด (มหาชน)	10,000.00	10,000.00
รวม	4,603,410.00	4,601,690.00

เงินลงทุนในหุ้นบริษัท สหประกันชีวิต จำกัด (มหาชน) แสดงด้วยราคาทุน เนื่องจากปัจจุบันบริษัทยังไม่มี การซื้อขายหุ้นในตลาดหลักทรัพย์แห่งประเทศไทย จึงจัดเป็นเงินลงทุนที่ไม่อยู่ในความต้องการของตลาด

5. เงินให้กู้ยืม - สุทธิ ประกอบด้วย

	ปี 2566 (บาท)		ปี 2565 (บาท)	
	ระยะสั้น	ระยะยาว	ระยะสั้น	ระยะยาว
เงินให้กู้ยืม - ปกติ				
- เงินให้กู้แก่สมาชิก				
ลูกหนี้เงินกู้ฉุกเฉิน	7,382,396.00	0.00	6,815,167.00	0.00
ลูกหนี้เงินกู้สามัญ	118,535,480.00	2,401,674,507.81	122,164,357.00	2,239,940,222.46
ลูกหนี้เงินกู้พิเศษ	7,674,832.00	108,206,871.31	8,703,072.00	118,923,240.00
รวมเงินให้กู้ยืม-ปกติ	<u>133,592,708.00</u>	<u>2,509,881,379.12</u>	<u>137,682,596.00</u>	<u>2,358,863,462.46</u>
เงินให้กู้ยืม - ไม่ก่อให้เกิดรายได้				
- เงินให้กู้แก่สมาชิก				
ลูกหนี้เงินกู้สามัญ	3,980,913.88	0.00	3,995,131.97	0.00
รวมเงินให้กู้ยืม-NPL	<u>3,980,913.88</u>	<u>0.00</u>	<u>3,995,131.97</u>	<u>0.00</u>
รวมเงินให้กู้ยืม	137,573,621.88	2,509,881,379.12	141,677,727.97	2,358,863,462.46
หัก ค่าเผื่อหนี้สงสัยจะสูญ	<u>(3,543,845.37)</u>	<u>0.00</u>	<u>(2,888,242.60)</u>	<u>0.00</u>
เงินให้กู้ยืม - สุทธิ	<u>134,029,776.51</u>	<u>2,509,881,379.12</u>	<u>138,789,485.37</u>	<u>2,358,863,462.46</u>

ณ วันที่ 30 กันยายน 2566 ค่าเผื่อหนี้สงสัยจะสูญเป็นลูกหนี้เงินกู้สามัญทั้งจำนวน

6. ดอกเบี้ยเงินให้กู้ค้างรับ ประกอบด้วย

	ปี 2566 (บาท)	ปี 2565 (บาท)
ดอกเบี้ยค้างรับเงินให้กู้ยืม - ปกติ		
ลูกหนี้เงินกู้ฉุกเฉิน	1,763.00	1,501.00
ลูกหนี้เงินกู้สามัญ	682,708.00	797,487.00
ลูกหนี้เงินกู้พิเศษ	37,386.00	37,121.00
รวม	<u>721,857.00</u>	<u>836,109.00</u>

7. สินทรัพย์หมุนเวียนอื่น ประกอบด้วย

	ปี 2566 (บาท)	ปี 2565 (บาท)
ค่าเบี้ยประกันภัยจ่ายล่วงหน้า	5,298.49	5,351.40
ค่าดูแลระบบแอปพลิเคชันจ่ายล่วงหน้า	5,350.00	0.00
รายได้ดอกเบี้ยเงินฝากธนาคารค้างรับ	13,866.99	4,774.48
รายได้ดอกเบี้ยเงินฝากสหกรณ์อื่นค้างรับ	81,445.21	134,597.27
รวม	<u>105,960.69</u>	<u>144,723.15</u>

8. ที่ดิน อาคารและอุปกรณ์ - สุทธิ ประกอบด้วย

	ปี 2566 (บาท)	ปี 2565 (บาท)
ที่ดิน	1,770,000.00	1,770,000.00
อาคาร	3,125,000.00	3,125,000.00
ส่วนปรับปรุงอาคาร	1,381,723.54	1,381,723.54
โรงรถและประตูรั้ว	139,000.00	139,000.00
ครุภัณฑ์	2,321,024.98	2,308,585.98
ยานพาหนะ	581,789.00	581,789.00
รวม	9,318,537.52	9,306,098.52
หัก ค่าเสื่อมราคาสะสม	(4,606,496.14)	(4,145,553.21)
ที่ดิน อาคารและอุปกรณ์ - สุทธิ	4,712,041.38	5,160,545.31

ค่าเสื่อมราคาสะสม แยกเป็น ค่าเสื่อมราคาสะสมอาคาร จำนวนเงิน 1,487,567.49 บาท ค่าเสื่อมราคาสะสมส่วนปรับปรุงอาคาร จำนวนเงิน 1,122,641.11 บาท ค่าเสื่อมราคาสะสมโรงรถและประตูรั้ว จำนวนเงิน 105,398.00 บาท ค่าเสื่อมราคาสะสมครุภัณฑ์ จำนวนเงิน 1,309,101.54 บาท และค่าเสื่อมราคาสะสมยานพาหนะ จำนวนเงิน 581,788.00 บาท

9. เงินกู้ยืมระยะสั้น ประกอบด้วย

	ปี 2566 (บาท)	ปี 2565 (บาท)
เงินกู้ยืมระยะสั้น - สหกรณ์ออมทรัพย์มหาวิทยาลัยเชียงใหม่ จำกัด	0.00	54,998,000.00
ตัวสัญญาใช้เงิน - ธนาคารเพื่อการเกษตรและสหกรณ์การเกษตร	160,000,000.00	00.00
รวม	160,000,000.00	54,998,000.00

ณ วันที่ 30 กันยายน 2566 สหกรณ์คงเหลือเงินกู้ยืมระยะสั้นเป็นตัวสัญญาใช้เงินธนาคารเพื่อการเกษตรและสหกรณ์การเกษตร จำนวน 2 ฉบับ จำนวนเงินรวม 160,000,000.00 บาท อัตราดอกเบี้ยร้อยละ 2.85 ต่อปี ครบกำหนดชำระคืนวันที่ 28 พฤศจิกายน 2566 และวันที่ 4 ธันวาคม 2566 โดยมีคณะกรรมการดำเนินการทั้งคณะและผู้จัดการสหกรณ์เป็นผู้ค้ำประกัน

10. เงินรับฝาก ประกอบด้วย

	ปี 2566 (บาท)	ปี 2565 (บาท)
เงินรับฝาก - สมาชิก		
เงินรับฝากออมทรัพย์พิเศษ	1,129,349,338.21	1,090,768,312.78
เงินรับฝาก - สหกรณ์อื่น		
เงินรับฝากออมทรัพย์พิเศษ	287,862,443.04	414,605,459.18
รวม	1,417,211,781.25	1,505,373,771.96

11. หนี้สินหมุนเวียนอื่น ประกอบด้วย

	<u>ปี 2566 (บาท)</u>	<u>ปี 2565 (บาท)</u>
ค่าเบี้ยประกันภัยรับล่วงหน้า	404,585.60	209,197.60
ดอกเบี้ยเงินกู้ยืมค้างจ่าย	32,597.26	4,143.68
ภาษีเงินได้หัก ณ ที่จ่ายรอนำส่ง	8,105.40	7,442.25
เงินประกันสังคมรอนำส่ง	5,790.00	5,753.00
เงินสมทบประกันสังคมค้างจ่าย	5,790.00	5,753.00
ค่าธรรมเนียมการสอบบัญชีค้างจ่าย	90,000.00	70,000.00
ค่าล่วงเวลาค้างจ่าย	6,526.00	5,827.00
เงินประกันสัญญาจ้าง	1,487.00	0.00
เงินรอการจ่ายคืน	17,275,723.13	13,062.39
รวม	<u>17,830,604.39</u>	<u>321,178.92</u>

12. เงินกู้ยืมระยะยาว ประกอบด้วย

	<u>ปี 2566 (บาท)</u>		<u>ปี 2565 (บาท)</u>	
	<u>ถึงกำหนดชำระ</u>		<u>ถึงกำหนดชำระ</u>	
	<u>ภายใน 1 ปี</u>	<u>เกิน 1 ปี</u>	<u>ภายใน 1 ปี</u>	<u>เกิน 1 ปี</u>
สอ.มหาวิทยาลัยมหิดล	<u>73,200,000.00</u>	<u>49,100,000.00</u>	<u>0.00</u>	<u>0.00</u>
รวม	<u>73,200,000.00</u>	<u>49,100,000.00</u>	<u>0.00</u>	<u>0.00</u>

ณ วันที่ 30 กันยายน 2566 สภากรณิ์คงเหลือเงินกู้ยืมระยะยาวจากสภากรณิ์ออมทรัพย์มหาวิทยาลัยมหิดล จำกัด จำนวนเงิน 122,300,000.00 บาท อัตราดอกเบี้ยร้อยละ 3.00 ต่อปี ปลอดชำระเงินต้น 3 งวด งวดที่ 4 - 35 ชำระคืนเงินต้น งวดละไม่น้อยกว่า 6,100,000.00 บาท และงวดท้าย 4,800,000.00 บาท กำหนดชำระเสร็จสิ้นภายในวันที่ 30 พฤศจิกายน 2568 โดยมีคณะกรรมการดำเนินการทั้งคณะ และผู้จัดการสภากรณิ์เป็นผู้ค้ำประกัน

13. หนี้สินไม่หมุนเวียนอื่น ประกอบด้วย

	<u>ปี 2566 (บาท)</u>	<u>ปี 2565 (บาท)</u>
เงินสะสมเจ้าหน้าที่	1,252,765.55	1,068,411.27
สำรองบำเหน็จเจ้าหน้าที่	3,079,840.00	2,666,930.00
กองทุนช่วยเหลือสมาชิกผู้ค้ำประกันเงินกู้	7,328,483.60	22,911,705.60
รวม	<u>11,661,089.15</u>	<u>26,647,046.87</u>

14. **ทุนสำรอง** ประกอบด้วย

	<u>ปี 2566 (บาท)</u>	<u>ปี 2565 (บาท)</u>
ทุนสำรองยกมา	102,097,926.18	91,794,865.16
บวก จัดสรรกำไรสุทธิประจำปี	7,000,000.00	6,822,384.48
โอนมาจากอาคาร ส่วนปรับปรุงอาคารและครุภัณฑ์	0.00	2,830,226.54
โอนมาจากสิทธิการใช้ซอฟต์แวร์	0.00	650,450.00
ทุนสำรองยกไป	<u>109,097,926.18</u>	<u>102,097,926.18</u>

15. **ทุนสะสมตามข้อบังคับ ระเบียบและอื่นๆ** ประกอบด้วย

	<u>ปี 2566 (บาท)</u>	<u>ปี 2565 (บาท)</u>
ทุนสาธารณประโยชน์	3,023,394.50	3,284,094.50
ทุนสวัสดิการเพื่อสงเคราะห์สมาชิก	5,025,919.27	7,366,639.51
ทุนรักษาระดับอัตราเงินปันผล	5,045,539.60	5,035,539.60
ทุนเพื่อการพัฒนากิจการสหกรณ์	5,361,758.66	3,676,758.66
ทุนเพื่อการศึกษาอบรมทางสหกรณ์	80,575.00	0.00
รวม	<u>18,537,187.03</u>	<u>19,363,032.27</u>

16. **การดำรงสินทรัพย์สภาพคล่องของสหกรณ์**

สหกรณ์ออมทรัพย์ครูกรมสามัญศึกษาจังหวัดลำปาง จำกัด ดำรงสินทรัพย์สภาพคล่องเฉลี่ยรายเดือนไม่ต่ำกว่าร้อยละ 1 และไม่เกินร้อยละ 20 ของยอดเงินฝากทั้งหมด ตามกฎกระทรวงว่าด้วยการดำรงสินทรัพย์สภาพคล่องของสหกรณ์ พ.ศ. 2550 และรายงานเกี่ยวกับการดำรงสินทรัพย์สภาพคล่องในแต่ละเดือนต่อนายทะเบียนสหกรณ์ตามแบบและรายงานที่นายทะเบียนสหกรณ์กำหนด

แบบ RQ 2
รายงาน-ระดับสหกรณ์

รายงานผลการประเมินชั้นคุณภาพการควบคุมภายใน
สหกรณ์ออมทรัพย์ครูกรมสามัญศึกษาจังหวัดลำปาง จำกัด
สำหรับปีสิ้นสุดวันที่ 30 กันยายน พ.ศ. 2566

	<u>ระดับชั้นคุณภาพ</u>
ส่วนที่ 1 สภาพแวดล้อมการควบคุม	ดีมาก
ส่วนที่ 2 ความเสี่ยงและกิจกรรมควบคุม	ดีมาก
ด้านการเงินการบัญชี	ดีมาก
ธุรกิจสินเชื่อ	ดี
ธุรกิจเงินรับฝาก	ดีมาก
เงินลงทุนในหลักทรัพย์	ดีมาก
ที่ดิน อาคารและอุปกรณ์	ดีมาก
เจ้าหนี้เงินกู้	ดีมาก
สมาชิกและทุนเรือนหุ้น	ดีมาก
ส่วนที่ 3 ระบบข้อมูลสารสนเทศ และการสื่อสาร	ดีมาก
ส่วนที่ 4 ระบบการติดตามและประเมินผล	ดีมาก
สรุปการประเมินจัดชั้นคุณภาพ	ดีมาก

โดย รองศาสตราจารย์บุญญา สวาท พฤชนิทานนท์ ผู้สอบบัญชี ภาคเอกชน
 4 ตุลาคม 2566



สหกรณ์ออมทรัพย์ครูกรมสามัญศึกษาจังหวัดลำปาง จำกัด

941 ถนนวชิราวุธดำเนิน ต.พระบาท อ.เมือง จ.ลำปาง 52000 โทร.054-228407 โทรสาร 054-228593

Homepage : www.lpgcoop.com E-mail : sahakorn.thport@gmail.com

ที่ สอ.สศ.ลป. 2/2567

หนังสือรับรองของสหกรณ์

วันที่ 5 ตุลาคม พ.ศ. 2566

เรียน รองศาสตราจารย์บุญสวาท พฤชนิกันนท์ (ผู้สอบบัญชี)

หนังสือรับรองฉบับนี้ให้ไว้เพื่อประโยชน์ของท่านในการตรวจสอบงบการเงินของสหกรณ์ออมทรัพย์ครูกรมสามัญศึกษาจังหวัดลำปาง จำกัด สำหรับปีสิ้นสุดวันที่ 30 กันยายน พ.ศ. 2566 เพื่อแสดงความเห็นว่างบการเงินดังกล่าว แสดงฐานะการเงิน ณ วันที่ 30 กันยายน พ.ศ. 2566 ผลการดำเนินงานและกระแสเงินสดสำหรับปีสิ้นสุดวันเดียวกันของสหกรณ์ออมทรัพย์ครูกรมสามัญศึกษาจังหวัดลำปาง จำกัด โดยถูกต้องตามที่ควรในสาระสำคัญตามระเบียบที่นายทะเบียนสหกรณ์กำหนดหรือไม่

ข้าพเจ้าเป็นผู้รับผิดชอบในการจัดให้มีการจัดการที่มีประสิทธิภาพ เพื่อให้การดำเนินงานของสหกรณ์เป็นไปตามกฎหมายสหกรณ์ ระเบียบ ข้อบังคับที่เกี่ยวข้อง

ข้าพเจ้าขอรับรองรายละเอียดเกี่ยวกับงบการเงินที่ท่านตรวจสอบตามที่ข้าพเจ้าทราบ และคิดว่าควรจะเป็นดังต่อไปนี้

1. งบการเงิน

1.1 ตามข้อตกลงในการรับงานตรวจสอบวันที่ 27 ตุลาคม พ.ศ. 2565 ข้าพเจ้าเป็นผู้รับผิดชอบในการจัดทำงบการเงิน โดยถูกต้องตามที่ควรในสาระสำคัญตามระเบียบที่นายทะเบียนสหกรณ์กำหนด

1.2 งบการเงินไม่มีการแสดงข้อมูลที่ขัดต่อข้อเท็จจริงอันเป็นสาระสำคัญ ซึ่งรวมถึงการละเว้นการแสดงรายการและข้อมูลต่าง ๆ

1.3 ข้อสมมติที่สำคัญที่สหกรณ์ใช้ในการประมาณการทางบัญชีมีความสมเหตุสมผล

1.4 รายการหรือข้อมูลดังต่อไปนี้มีการบันทึกหรือเปิดเผยไว้อย่างเพียงพอและเหมาะสมในงบการเงิน เช่น รายการธุรกิจที่มีกับสาขาของสหกรณ์หรือบุคคลอื่น ข้อตกลงกับสถาบันการเงินเกี่ยวกับภาระผูกพันเงินฝาก หรือข้อจำกัดการใช้เงินกู้ สิทธิประโยชน์ที่เป็นหลักประกัน

1.5 เหตุการณ์ภายหลังวันที่ในงบการเงินที่ระเบียบนายทะเบียนสหกรณ์กำหนดให้ปรับปรุงหรือเปิดเผยได้ปรับปรุงหรือเปิดเผยแล้ว

1.6 ผลของการไม่แก้ไขข้อมูลที่ขัดต่อข้อเท็จจริงไม่มีสาระสำคัญ ข้อสังเกต ทั้งต่อเฉพาะรายการหรือโดยรวมต่องบการเงิน รายการของข้อมูลที่ขัดต่อข้อเท็จจริงที่ไม่แก้ไขได้จัดทำเป็นเอกสารแนบของหนังสือรับรองนี้

1.7 ไม่มีรายการผิดปกติที่เกี่ยวข้องกับการกระทำของคณะกรรมการดำเนินการหรือเจ้าหน้าที่ของสหกรณ์ผู้ซึ่งมีหน้าที่สำคัญเกี่ยวกับระบบบัญชีและระบบการควบคุมภายใน หรือรายการผิดปกติที่มีผลกระทบอย่างป็นสาระสำคัญต่องบการเงิน

1.8 สหกรณ์มีกรรมสิทธิ์ในสินทรัพย์ทั้งหมดอย่างถูกต้องตามกฎหมายและไม่มีภาระผูกพันหรือข้อผูกมัดใดๆ ในสินทรัพย์ของสหกรณ์ เว้นแต่ที่ได้เปิดเผยไว้ในหมายเหตุประกอบงบการเงิน

1.9 สหกรณ์ได้บันทึกหรือเปิดเผยรายการหนี้สินทั้งหมดของสหกรณ์ ทั้งที่เกิดขึ้นแล้วและอาจเกิดขึ้นในภายหน้าไว้อย่างเหมาะสม รวมทั้งได้มีการเปิดเผยไว้ในหมายเหตุประกอบงบการเงินเกี่ยวกับหลักประกันทั้งหมด

ที่สหกรณ์ให้แก่บุคคลที่สาม นอกจากนี้สหกรณ์ไม่มีคดีฟ้องร้องอื่นและไม่มีคดีที่คาดว่าจะเกิดขึ้น

1.10 นอกจากเรื่องที่ยกมาไว้ในหมายเหตุประกอบงบการเงินแล้ว ไม่มีเหตุการณ์ใดเกิดขึ้นหรือไม่ปรากฏข้อเท็จจริงใดที่มีผลกระทบต่องบการเงินอย่างมีสาระสำคัญ ซึ่งต้องนำมาปรับปรุงงบการเงิน หรือเปิดเผยในหมายเหตุประกอบงบการเงินอีก

2. การให้ข้อมูล

ข้าพเจ้าได้จัดเอกสารหลักฐานและข้อมูลดังต่อไปนี้ให้ท่านตรวจสอบครบถ้วนแล้ว คือ

2.1 บันทึกรายการทุกรายการในบัญชี เอกสารหลักฐานประกอบรายการบัญชี และข้อมูลอื่นที่เกี่ยวข้องทั้งหมด

2.2 รายงานการประชุมคณะกรรมการดำเนินการและรายงานการประชุมใหญ่

2.3 ข้อมูลอื่นที่ท่านขอจากข้าพเจ้าเพื่อวัตถุประสงค์ของการตรวจสอบ

2.4 เข้าถึงบุคคลในสหกรณ์ที่ท่านระบุว่าจำเป็นในการได้มาซึ่งหลักฐานการสอบบัญชีอย่างไม่จำกัด

2.5 สหกรณ์ได้ปฏิบัติตามเงื่อนไขของสัญญาทั้งหมดซึ่งหากไม่ปฏิบัติตามอาจมีผลกระทบอย่างมีสาระสำคัญต่องบการเงิน นอกจากนี้สหกรณ์ได้ปฏิบัติตามระเบียบและข้อกำหนดของหน่วยงานราชการหรือหน่วยงานที่กำกับดูแล ซึ่งหากไม่ปฏิบัติตามอาจมีผลกระทบอย่างมีสาระสำคัญต่องบการเงิน

2.6 สหกรณ์ได้เปิดเผยข้อมูลทั้งหมดที่เป็นผลจากการประเมินความเสี่ยงเรื่องการทุจริตที่มีผลต่อการแสดงงบการเงินที่ขัดต่อข้อเท็จจริงอันเป็นสาระสำคัญ

2.7 สหกรณ์ได้เปิดเผยข้อมูลทุกอย่าง ซึ่งเกี่ยวข้องกับการทุจริตหรือสงสัยว่าจะทุจริตที่สหกรณ์ทราบและที่มีผลกระทบต่อสหกรณ์ โดยเกี่ยวข้องกับคณะกรรมการดำเนินการสหกรณ์ เจ้าหน้าที่สหกรณ์ที่มีบทบาทสำคัญเกี่ยวกับการควบคุมภายใน หรือบุคคลอื่น ซึ่งการทุจริตมีผลกระทบอย่างมีสาระสำคัญต่องบการเงิน

2.8 สหกรณ์ไม่ได้รับหนังสือแจ้งจากหน่วยราชการอันมีผลต่องบการเงิน เพราะมิได้ปฏิบัติตามกฎหมายหรือข้อบังคับ ซึ่งรวมถึงการถูกเรียกขดเชย หรือถูกประเมินภาษีอากร หรือมีหนี้สินที่อาจเกิดขึ้นในภายหลัง ซึ่งควรจะได้นำมาพิจารณาเปิดเผยในหมายเหตุประกอบงบการเงิน หรือใช้เป็นหลักเกณฑ์ในการตั้งสำรองค่าเสียหายที่อาจเกิดขึ้น

ขอแสดงความนับถือ



(นายประดิษฐ์ จันทร์แสนตอ)

ประธานกรรมการ

สหกรณ์ออมทรัพย์ครูกรมสามัญศึกษาจังหวัดลำปาง จำกัด

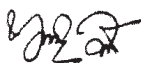

(นายบุญทวี วิทยาคุณ)

ผู้จัดการ

สหกรณ์ออมทรัพย์ครูกรมสามัญศึกษาจังหวัดลำปาง จำกัด

มติที่ประชุม เห็นชอบด้วยคะแนนเสียงเป็นเอกฉันท์

นางสาววาสนา ไชยวงศ์ หัวหน้าสำนักงานตรวจบัญชีสหกรณ์ลำปาง ได้ชี้แจงถึงบทบาทหน้าที่ของสำนักงานตรวจบัญชีสหกรณ์ ที่ต้องเข้ามาดูแลการบริหารและการดำเนินงานของสหกรณ์ พร้อมแสดงความยินดีกับสหกรณ์ออมทรัพย์ครูกรมสามัญศึกษาจังหวัดลำปาง จำกัด ที่มีกำไรประมาณ 66 ล้านบาท น้อยกว่าปี 2565 ประมาณ 2 ล้านบาท เนื่องจากการลดดอกเบี้ยเงินกู้ให้สมาชิกยอมส่งผลดีต่อสมาชิก (ขณะที่รัฐบาลประกาศเพิ่มดอกเบี้ยนโยบาย) สหกรณ์ออมทรัพย์ถือว่าเป็นสถาบันการเงินที่สำคัญ เป็นที่พึ่งของสมาชิก ขณะเดียวกันการดำเนินงานของสหกรณ์ในบางครั้งคณะกรรมการดำเนินการอาจจะดูแลไม่ทั่วถึง จึงขอให้สมาชิกโปรดให้ความสำคัญกับการยื่นยันยอด เพื่อเป็นการตรวจสอบและป้องกันไม่ให้เกิดเหตุการณ์ทุจริตเหมือนกับที่เป็นข่าวในช่วงที่ผ่านมา การใช้แอปพลิเคชัน จึงเป็นเครื่องมืออีกชนิดหนึ่งที่ใช้ตรวจสอบข้อมูลของสมาชิก จึงขอให้สมาชิกใช้แอปพลิเคชันตรวจสอบยอดเงินฝาก ค่าหุ้น ยอดเงินกู้ของตัวเองเพื่อเป็นการรักษาผลประโยชน์ของตนเอง ทางสำนักงานตรวจบัญชีสหกรณ์ลำปาง ยินดีให้บริการด้านสมุดบัญชีรับจ่ายครัวเรือน และยินดีให้ความรู้แก่นักเรียนตามโรงเรียนในเรื่อง การวางแผนการเงิน (บัญชีต้นกล้า) และการดำเนินชีวิตตามหลักปรัชญาของเศรษฐกิจพอเพียง และมีแอปพลิเคชันลงบัญชีทางมือถือ (SmartMe)

4.2 เรื่องการพิจารณาจัดสรรกำไรสุทธิประจำปี 2566

ประธาน ได้นำเสนอการพิจารณาจัดสรรกำไรสุทธิประจำปี 2566 จำนวน **66,070,850.56** บาท
 ในที่ประชุมพิจารณาตามข้อบังคับข้อ 28 ตามรายละเอียดดังนี้

รายการ	ปี 2566		ปี 2565	
	จำนวนเงิน (บาท)	ร้อยละ	จำนวนเงิน (บาท)	ร้อยละ
1. กำไรสุทธิ	66,070,850.56	100.00	69,912,717.18	100.00
2. ทุนสำรองไม่น้อยกว่าร้อยละ 10	6,612,428.48	10.01	7,000,000.00	10.01
3. เงินบำรุงสันนิบาตสหกรณ์ร้อยละ 1	30,000.00	0.05	30,000.00	0.04
4. เงินปันผลตามหุ้นที่ชำระแล้วในอัตราร้อยละ 5.00/5.20	38,940,649.97	58.94	38,627,856.95	55.25
5. เงินเฉลี่ยคืนให้แก่สมาชิกในอัตราร้อยละ 12.00/14.00	14,988,153.11	22.68	18,175,581.47	26.00
6. เงินโบนัสคณะกรรมการและเจ้าหน้าที่				
6.1 เงินโบนัสกรรมการ	2,675,000.00	4.05	2,750,000.00	3.93
6.2 เงินโบนัสเจ้าหน้าที่	824,619.00	1.25	767,393.00	1.10
7. ทุนสาธารณประโยชน์	100,000.00	0.15	100,000.00	0.15
8. ทุนพัฒนากิจการสหกรณ์	1,000,000.00	1.51	1,700,000.00	2.43
9. ทุนรักษาระดับอัตราเงินปันผล	10,000.00	0.02	10,000.00	0.01
10. ทุนสวัสดิการเพื่อสงเคราะห์สมาชิก	690,000.00	1.04	601,885.76	0.86
11. ทุนสะสมเพื่อการศึกษาอบรมทางสหกรณ์	100,000.00	0.15	150,000.00	0.22
12. กองทุนช่วยเหลือผู้ค้าประกันเงินกู้	100,000.00	0.15	-	-
รวมทั้งสิ้น	66,070,850.56	100.00	69,912,717.18	100.00

จึงเสนอต่อที่ประชุมเพื่อพิจารณา

มติที่ประชุม อนุมัติด้วยคะแนนเสียงเป็นเอกฉันท์

4.3 เรื่องการกำหนดวงเงินกู้ยืมหรือการค้าประกันประจำปี 2567

ตามข้อบังคับของสหกรณ์ ข้อ 18 กำหนดไว้ว่าที่ประชุมใหญ่อาจกำหนดวงเงินกู้ยืมหรือการค้าประกัน
 สำหรับปีหนึ่งๆ ไว้ตามที่จำเป็นและสมควรแก่การดำเนินงาน วงเงินซึ่งกำหนดดังกล่าวนี้ ต้องได้รับความ
 เห็นชอบจากนายทะเบียนสหกรณ์

ในปีบัญชี 2567 คณะกรรมการชุดที่ 33 เห็นว่าควรใช้วงเงินกู้ยืมที่ 1.5 เท่า ของทุนเรือนหุ้นและ
 ทุนสำรองเมื่อสิ้นปีบัญชี 2566 ซึ่ง ณ สิ้นปีบัญชี 2566 มีทุนเรือนหุ้น 801,004,890.00 บาท และทุนสำรอง
 109,097,926.18 บาท รวมเป็นเงิน 910,102,816.18 บาท ดังนั้น 1.5 เท่า ของเงิน 910,102,816.18 บาท
 เท่ากับ 1,365,154,224.27 บาท

ที่ประชุมคณะกรรมการดำเนินการชุดที่ 33 ได้ประชุม ครั้งที่ 18 เมื่อวันที่พฤหัสบดี ที่ 5 ตุลาคม 2566
 มีมติอนุมัติวงเงินกู้ยืมหรือการค้าประกันสำหรับปีบัญชี 2567 เป็นเงินจำนวน 1,000,000,000.00 บาท (หนึ่งพันล้าน
 บาทถ้วน) ทั้งนี้เพื่อให้การบริหารจัดการมีสภาพคล่อง และเพื่อขอความเห็นชอบจากนายทะเบียนต่อไป

มติที่ประชุม อนุมัติด้วยคะแนนเสียงเกินกึ่งหนึ่ง อนุมัติให้กำหนดวงเงินกู้ยืมหรือการค้าประกันประจำปี
 สิ้นสุด 30 กันยายน 2567 วงเงิน 1,000,000,000 บาท (หนึ่งพันล้านบาทถ้วน) ตามเสนอ

4.4 เรื่องการพิจารณาแผนงานและงบประมาณรายรับ-รายจ่าย ประจำปี 2567

แผนกลยุทธ์ สหกรณ์ออมทรัพย์ครูกรมสามัญศึกษาจังหวัดลำปาง จำกัด

ปีบัญชี 2567 – ปีบัญชี 2570

คณะกรรมการดำเนินการสหกรณ์ออมทรัพย์ครูกรมสามัญศึกษาจังหวัดลำปาง จำกัด ได้จัดทำแผนกลยุทธ์ฉบับที่ 3 ระยะ 4 ปี ระหว่างปีบัญชี 2567 – ปีบัญชี 2570 (1 ตุลาคม 2566 – 30 กันยายน 2570) โดยเริ่มจากการวิเคราะห์ห้วงค์กร (SWOT ANALYSIS) โดยได้รับความร่วมมือจากสมาชิกและผู้มีส่วนได้ส่วนเสียของสหกรณ์

สรุปผลการวิเคราะห์สภาพแวดล้อมภายนอก

โอกาส	อุปสรรค
1. สมาชิกส่วนใหญ่ของสหกรณ์ฯ เป็นข้าราชการครู มีรายได้ประจำ มีระเบียบวินัย และมีความซื่อสัตย์ต่อองค์กร	1. สมาชิกต้องการให้ลดดอกเบี้ยเงินกู้และต้องการผลตอบแทน (เงินปันผล, เจลี่ยคืน) สูงๆ
2. ความทันสมัยของเทคโนโลยีและระบบคอมพิวเตอร์ ช่วยในการบริหารงานสหกรณ์เป็นไปอย่างมีประสิทธิภาพ	2. สมาชิกส่วนใหญ่ใช้บริการกู้เงินมากกว่าการออมเงิน
3. ความก้าวหน้าทางเทคโนโลยี ทำให้สมาชิกสามารถติดตามตรวจสอบ ความถูกต้อง ข้อมูลทางการเงิน และสวัสดิการฌาปนกิจต่างๆ ได้อย่างมีประสิทธิภาพ	3. สมาชิกขาดวินัยทางการเงินและไม่ตระหนักในหลักการของสหกรณ์ส่งผลให้มี NPL เพิ่มขึ้น
4. ความทันสมัยของระบบสื่อออนไลน์ เปิดโอกาสให้สมาชิกสามารถติดต่อสื่อสารกับสหกรณ์ได้หลายช่องทาง รวดเร็วและมีประสิทธิภาพ	4. ความล่าช้าของสวัสดิการต่างๆ จากบริษัทประกัน หรือสมาคมฌาปนกิจต่างๆ ส่งผลเสียต่อความพึงพอใจของผู้รับผลประโยชน์
5. การรวมกลุ่มกันของสมาชิกเป็นสหกรณ์ออมทรัพย์เพื่อดำเนินงานตามวัตถุประสงค์ของสหกรณ์สามารถช่วยเหลือเกื้อกูลเพื่อนสมาชิกด้วยกันตลอดทั้งช่วยเหลือสังคม ส่งผลให้สหกรณ์ฯ เป็นที่ยอมรับและได้รับความเชื่อมั่นจากสังคม	5. ข่าวสารเชิงลบของสหกรณ์ทำให้ความน่าเชื่อถือของสหกรณ์ลดลง
6. สมาชิกให้ความร่วมมือในการตรวจสอบความถูกต้องของข้อมูล	6. สมาชิกส่วนใหญ่ไม่เข้าใจอุดมการณ์สหกรณ์และหลักการของสหกรณ์
7. สหกรณ์มีฌาปนกิจสงเคราะห์ที่เป็นสวัสดิการให้แก่สมาชิกหลากหลาย เพื่อให้สมาชิกได้สมัครตามความสมัครใจ	7. ภัยคุกคามทางไซเบอร์ ก่อให้เกิดผลกระทบต่อความเชื่อมั่นในความปลอดภัย ของข้อมูลส่วนตัว และข้อมูลทางการเงินของสมาชิก

โอกาส	อุปสรรค
8. กระทรวงศึกษาธิการได้ออกระเบียบการหักเงินเดือนๆ เพื่อชำระหนี้เงินกู้ จะต้องมียเงินเดือนเหลือสุทธิหลังชำระหนี้แล้วไม่น้อยกว่าร้อยละ 30	8. การเปลี่ยนแปลงของเทคโนโลยีในปัจจุบันทำให้สหกรณ์มีรายจ่ายเพื่อจัดหาฮาร์ดแวร์และอุปกรณ์ต่อพ่วงให้สามารถรองรับการพัฒนาของเทคโนโลยีอย่างต่อเนื่อง
9. สมาชิกสหกรณ์มีแนวโน้มเพิ่มขึ้นทำให้สหกรณ์ฯ มีความเข้มแข็ง	9. การรับข้อมูลข่าวสารผ่านสื่อออนไลน์ที่คลาดเคลื่อนจากความเป็นจริงก่อให้เกิดผลเสียต่อความน่าเชื่อถือในระบบสหกรณ์
10. สหกรณ์ให้ความสำคัญและนำกฎหมาย PDPA มาใช้อย่างจริงจัง	10. เทคโนโลยี สารสนเทศ และการสื่อสารมีการพัฒนารูปแบบอย่างต่อเนื่อง ทำให้สมาชิกบางท่านตามไม่ทัน
11. อัตราดอกเบี้ยเงินฝากของธนาคารพาณิชย์ต่ำกว่าอัตราดอกเบี้ยเงินฝากของสหกรณ์ฯ ส่งผลให้สมาชิกออมเงินกับสหกรณ์ฯ มากขึ้น	11. ภาวะค่าครองชีพภาคครัวเรือนสูงขึ้นส่งผลให้สมาชิกสหกรณ์มีภาระหนี้สินเพิ่มขึ้น
12. สมาชิกได้รับการยกเว้นการเสียภาษีเงินได้กรณีได้รับดอกเบี้ยจากเงินฝากออมทรัพย์ทุกประเภท รวมถึงเงินปันผล และเงินเฉลี่ยคืน	12. แนวโน้มสมาชิกที่เป็นข้าราชการบำนาญเพิ่มขึ้น และมีรายได้ลดลงมีผลต่อการชำระหนี้ของสหกรณ์

สรุปผลการวิเคราะห์สภาพแวดล้อมภายใน

จุดแข็ง	จุดอ่อน
1. สหกรณ์ฯ ส่งเสริมการมีส่วนร่วมของสมาชิกในกิจกรรมต่างๆ ที่สหกรณ์จัดขึ้น	1. สมาชิกขาดการวางแผนทางการเงิน ทำให้มีหนี้หลายทาง จึงส่งผลกระทบต่อชำระหนี้สหกรณ์ฯ
2. การบริหารงานของคณะกรรมการดำเนินการใช้หลักธรรมาภิบาล มีความโปร่งใส ตรวจสอบได้เป็นไปตามกฎหมาย ข้อบังคับ และระเบียบของสหกรณ์	2. สมาชิกบางคนมีหนี้สินหลายสถาบัน จึงส่งผลกระทบต่อชำระหนี้กับสหกรณ์
3. สหกรณ์มีผู้ตรวจสอบกิจการ และกรรมการควบคุมภายใน ที่ปฏิบัติหน้าที่ได้อย่างมีประสิทธิภาพ และเกิดประสิทธิผล	3. สมาชิกบางรายมีหนี้สินมากเกินไปเกินความสามารถในการชำระ

จุดแข็ง	จุดอ่อน
4. สหกรณ์ใช้เทคโนโลยีที่ทันสมัย ส่งผลให้สมาชิกสามารถเข้าถึงและเชื่อมโยงธุรกรรมทางการเงินได้ง่าย	4. สมาชิกขาดความเข้าใจเกณฑ์การหักเงินชำระหนี้ของต้นสังกัดกรณีให้สมาชิกต้องมีเงินคงเหลือไม่น้อยกว่าร้อยละ 30
5. สหกรณ์มีกระบวนการจัดเก็บหนี้ และติดตามหนี้อย่างเป็นระบบ	5. การจำกัดยอดเงินรับฝากจากสมาชิกทำให้สมาชิกเสียโอกาส
6. สหกรณ์มีการนำเทคโนโลยีมาใช้เพื่อให้บริการสมาชิก และใช้เป็นช่องทางการสื่อสารระหว่างสหกรณ์กับสมาชิก และกรรมการ	6. สมาชิกบางรายไม่พยายามเข้าใจระเบียบและเกณฑ์การให้สมาชิกกู้
7. สหกรณ์มีระบบการตรวจสอบความถูกต้อง โดยพัฒนาระบบการรายงานข้อมูลของสมาชิกและการสื่อสารสู่สมาชิกรายบุคคลผ่านระบบไลน์ และแอปพลิเคชัน	7. การพึ่งพาบริษัทภายนอกในการดูแลระบบโปรแกรมบริหารสหกรณ์บางครั้งมีความล่าช้าและมีค่าใช้จ่ายสูง
8. สหกรณ์ได้จัดทำแผนกลยุทธ์ และแผนปฏิบัติการประจำปี เพื่อใช้เป็นเครื่องมือในการปฏิบัติงาน	8. ขาดการนำเทคโนโลยีสารสนเทศมาใช้ในบางกระบวนการทำงาน เช่น การให้สมาชิกสามารถยื่นกู้ผ่านระบบออนไลน์
9. สหกรณ์ให้บริการด้านเงินกู้และเงินฝากมีความหลากหลาย ครอบคลุมตามความต้องการของสมาชิก	9. การพิจารณาให้เงินกู้แก่สมาชิกมีความยืดหยุ่นจัดเป็นปัจจัยเสี่ยงต่อศักยภาพการส่งชำระหนี้ของสมาชิก
10. สหกรณ์มีโครงสร้างการบริหารงานอย่างเหมาะสม มีการมอบหมายงาน แต่ละฝ่ายชัดเจน และเน้นการทำงานเป็นทีม	10. การไม่นำผลการประเมินกิจกรรม หรือโครงการของปีบัญชีที่ผ่านมา ไปใช้เป็นข้อมูลในการพัฒนา ปรับปรุง ส่งผลให้การพัฒนาไม่ไปตามเป้าหมาย
11. จำนวนเจ้าหน้าที่เหมาะสมกับหน้าที่ความรับผิดชอบตามโครงสร้างของสหกรณ์ และมีสมรรถนะตรงตามสายงาน	11. สมาชิกบางส่วนไม่ให้ความร่วมมือในการแสดงความคิดเห็นในงาน/กิจกรรม ที่สหกรณ์ดำเนินการ
12. คณะกรรมการดำเนินการ และเจ้าหน้าที่สหกรณ์ มีทัศนคติที่ดี และมีแรงจูงใจในการทำงานทำให้งานเกิดผลสำเร็จ	12. สมาชิกบางส่วนไม่ให้ความร่วมมือในการเข้าร่วมประชุมที่แท้จริงหรือไม่เข้าร่วมกิจกรรมของสหกรณ์



สภามหาวิทยาลัยราชภัฏนครราชสีมาศึกษาจังหวัดลำปาง จำกัด

วิสัยทัศน์ (Vision)

“เป็นสหกรณ์ชั้นนำ บริหารจัดการด้วยระบบคุณภาพ โดยใช้เทคโนโลยีและนวัตกรรม”

ปรัชญา (Philosophy)

“สหกรณ์ก้าวหน้า ด้วยศรัทธา สามัคคีและมีศักดิ์ศรี”

ค่านิยมองค์กร (Value)

“ยิ้มแย้มแจ่มใส เต็มใจบริการ”

พันธกิจ (Mission)

1. เพิ่มประสิทธิภาพการบริหารจัดการสหกรณ์ให้มีประสิทธิภาพสูง มีเสถียรภาพ และธรรมาภิบาล มุ่งสู่การเป็นองค์กรชั้นนำ
2. เพิ่มศักยภาพขีดความสามารถเชิงธุรกิจสหกรณ์ด้วยเทคโนโลยีและนวัตกรรมให้สามารถบริการสมาชิกได้อย่างมีประสิทธิภาพและยั่งยืน
3. พัฒนาคุณภาพชีวิตสมาชิกให้มีความมั่นคงสามารถพึ่งพาตนเองได้ตลอดจนมีรายได้เพิ่มขึ้น ค่าใช้จ่ายลดลง

เป้าประสงค์ (Objective)

1. เป็นสหกรณ์ชั้นนำ มีความเข้มแข็งและมั่นคง บริหารจัดการด้วยหลักธรรมาภิบาล
2. สหกรณ์มีระบบเทคโนโลยีสารสนเทศและนวัตกรรมที่ทันสมัย มีประสิทธิภาพในการบริหารจัดการและการตรวจสอบ
3. สหกรณ์นำเทคโนโลยีสารสนเทศและนวัตกรรมมาใช้เพื่อให้บริการสมาชิก
4. สมาชิกมีคุณภาพชีวิตทางด้านเศรษฐกิจและสังคมที่ดี มีความพึงพอใจต่อการให้บริการของสหกรณ์
5. สหกรณ์มีเครือข่ายความร่วมมือทางธุรกิจสหกรณ์ เอื้ออาทรต่อชุมชน และสังคม

กลยุทธ์ โครงการ /กิจกรรม

กลยุทธ์ ที่ 1 สร้างความเป็นเลิศในสหกรณ์ด้วยหลักธรรมาภิบาล

- 1.1 โครงการเสริมสร้างศักยภาพธรรมาภิบาลสหกรณ์
- 1.2 โครงการพัฒนาศักยภาพผู้ตรวจสอบกิจการและผู้ตรวจสอบภายใน
- 1.3 โครงการรณรงค์และส่งเสริมให้สมาชิกตระหนักในแนวทางและอุดมการณ์ของสหกรณ์
- 1.4 โครงการทบทวนข้อบังคับ ระเบียบ ให้เอื้อต่อการแก้ปัญหา

กลยุทธ์ ที่ 2 การพัฒนาศักยภาพการบริหารจัดการในสหกรณ์สู่การเป็นองค์กรชั้นนำ มั่นคงและยั่งยืน

- 2.1 โครงการการจัดทำแผนกลยุทธ์ระยะ 4 ปี แผนปฏิบัติการประจำปีแผนปฏิบัติงานคู่มือสมาชิก
- 2.2 โครงการพัฒนาศักยภาพคณะกรรมการ
- 2.3 โครงการพัฒนาศักยภาพเจ้าหน้าที่
- 2.4 โครงการเสริมสร้างประสบการณ์ให้สมาชิก
- 2.5 โครงการพัฒนาสิ่งแวดล้อม
- 2.6 โครงการก่อสร้างอาคารสำนักงานใหม่

กลยุทธ์ ที่ 3 เพิ่มประสิทธิภาพการขับเคลื่อนองค์กรและดำเนินธุรกิจสหกรณ์สู่การเป็นองค์กรชั้นนำด้วยเทคโนโลยีสารสนเทศและนวัตกรรม

- 3.1 โครงการเพิ่มประสิทธิภาพโปรแกรมระบบบริหารสหกรณ์ให้ทันการเปลี่ยนแปลง
- 3.2 โครงการพัฒนาระบบเทคโนโลยีเพื่อการสื่อสารและประชาสัมพันธ์
- 3.3 โครงการเพิ่มประสิทธิภาพระบบเทคโนโลยีและนวัตกรรมเพื่อการรายงานและตรวจสอบความถูกต้องด้วย SLP saving
- 3.4 โครงการส่งเสริมการขับเคลื่อนการดำเนินงานสหกรณ์ด้วยข้อมูลสารสนเทศ

กลยุทธ์ ที่ 4 ยกระดับศักยภาพและสมรรถนะการดำเนินชีวิตของสมาชิกตามหลักการสหกรณ์

- 4.1 โครงการเสริมสร้างการวางแผนทางการเงินของสมาชิก
- 4.2 โครงการส่งเสริมสมาชิกดำรงชีพตามหลักปรัชญาของเศรษฐกิจพอเพียง
- 4.3 โครงการส่งเสริมเพิ่มรายได้ลดรายจ่ายและการออมของสมาชิก
- 4.4 โครงการสนับสนุนสมาชิกมีความมั่นคงในการดำรงชีพ
- 4.5 โครงการช่วยเหลือสมาชิก และครอบครัวที่ประสบภัยพิบัติ
- 4.6 โครงการสวัสดิการเพื่อสมาชิกผู้สูงอายุ
- 4.7 โครงการพัฒนาสมรรถนะและองค์ความรู้ของสมาชิกให้พร้อมต่อการดำเนินธุรกิจสมัยใหม่

กลยุทธ์ ที่ 5 สร้างเครือข่ายความร่วมมือทางธุรกิจสหกรณ์ และเอื้ออาทรต่อชุมชน สังคม เพื่อการเติบโตอย่างยั่งยืน

- 5.1 โครงการเสริมสร้างความมั่นคงให้สหกรณ์
- 5.2 โครงการบูรณาการความร่วมมือเชื่อมโยงกับภาคีเครือข่าย
- 5.3 โครงการเอื้ออาทรต่อสมาชิกและชุมชน

แผนพัฒนาสหกรณ์ออมทรัพย์ครูกรมสามัญศึกษาจังหวัดลำปาง จำกัด ปีบัญชี 2567 – 2570
กลยุทธ์ (Strategy) : 1. สร้างความเป็นเลิศในสหกรณ์ด้วยหลักธรรมาภิบาล

โครงการ/ตัวชี้วัด	ข้อมูลพื้นฐาน	ค่าเป้าหมายตามตัวชี้วัด (ปีงบประมาณ)				ความเสี่ยง	การบริหารความเสี่ยง	ผู้รับผิดชอบ
		2566	2567	2568	2569			
1.1 โครงการเสริมสร้างศักยภาพธรรมาภิบาลสหกรณ์								
- สหกรณ์มีข้อบังคับ ระเบียบ คู่มือปฏิบัติงาน แผนบริหารความเสี่ยง แผนการจัด การจัดการข้อร้องเรียน ที่เป็นปัจจุบัน	มีครบ	มีครบ	มีครบ	มีครบ	มีครบ	การไม่ปฏิบัติตาม/คู่มือตามแผน	ให้มีการประชุมตามแผน	คณะกรรมการดำเนินงาน
- การบริหารความเสี่ยงทั้ง 8 ด้าน มีผลการประเมิน ระดับยอมรับได้ขึ้นไป	7 ด้าน	7 ด้าน	7 ด้าน	8 ด้าน	8 ด้าน	ไม่ควบคุมความเสี่ยง	ประเมินเป็นระยะ	อนุกรรมการบริหารความเสี่ยง
- จำนวนเรื่องร้องเรียน	ไม่มี	ไม่มี	ไม่มี	ไม่มี	ไม่มี	-	-	อนุกรรมการแก้ การร้องเรียน
- ผลการประเมินความพึงพอใจในการรับ บริการจากสมาชิก (อยู่ในระดับ)	มากที่สุด	มากที่สุด	มากที่สุด	มากที่สุด	มากที่สุด	สมาชิกให้ ความร่วมมือ ประเมินน้อย	รณรงค์ให้เกิด ความร่วมมือ	คณะกรรมการดำเนินงาน
- สหกรณ์ฯ ผ่านเกณฑ์การประเมินการเป็น สหกรณ์สีเขียว ระดับ 4 ขึ้นไป	9 ด้าน	9 ด้าน	9 ด้าน	9 ด้าน	9 ด้าน	ความเห็นใจ สมาชิก	ยึดระเบียบ เคร่งครัด	คณะกรรมการดำเนินงาน
1.2 โครงการพัฒนาศักยภาพผู้ตรวจสอบกิจการและผู้ตรวจสอบภายใน								
- ผู้ตรวจสอบกิจการและผู้ตรวจสอบภายใน ได้รับการพัฒนาศักยภาพ (ร้อยละ)	100	100	100	100	100	-	-	ผู้ตรวจสอบ กิจการ
- สหกรณ์มีการตรวจสอบด้านการป้องกันสมาชิก/ ตรวจสอบการดำเนินงานของกรรมการ/ตรวจสอบ การดำเนินงานของฝ่ายจัดการ มีความถูกต้อง (ร้อยละ)	100	100	100	100	100	-	-	ผู้ตรวจสอบ ภายใน

โครงการ/ตัวชี้วัด	ข้อมูลพื้นฐาน	ค่าเป้าหมายตามตัวชี้วัด (ปีงบประมาณ)				ความเสี่ยง	การบริหารความเสี่ยง	ผู้รับผิดชอบ
		2566	2567	2568	2569			
- สหกรณ์มีแผนกลยุทธ์ระยะ 4 ปี แผนปฏิบัติการประจำปี คู่มือสมาชิก ที่มีประสิทธิภาพ	2566	2567	2568	2569	2570	ไม่ดำเนินการตามแผน	ให้มีการประเมินตามแผน	คณะกรรมการดำเนินงาน
	มีครบ	มีครบ	มีครบ	มีครบ	มีครบ			
	100	100	100	100	100	-	-	คณะกรรมการดำเนินงาน
	100	100	100	100	100	-	-	คณะกรรมการดำเนินงาน
2.2 โครงการพัฒนาศักยภาพคณะกรรมการดำเนินงาน								
- คณะกรรมการดำเนินงานได้รับการพัฒนาคุณภาพ (ร้อยละ)	100	100	100	100	100	-	-	คณะกรรมการดำเนินงาน
	100	100	100	100	100	-	-	คณะกรรมการดำเนินงาน
	70	75	80	85	90	ขาดการวิเคราะห์ข้อมูลของสายงาน Data Science ทั้ง 4 ด้าน	สร้างความเข้าใจหาความรู้เพิ่มจากการ Focus group	คณะกรรมการดำเนินงาน
	100	100	100	100	100	-	-	คณะกรรมการดำเนินงาน
2.3 โครงการพัฒนาศักยภาพเจ้าหน้าที่								
- เจ้าหน้าที่สหกรณ์ได้รับการพัฒนาคุณภาพ (ร้อยละ)	100	100	100	100	100	-	-	คณะกรรมการดำเนินงาน
	100	100	100	100	100	-	-	คณะกรรมการดำเนินงาน
	100	100	100	100	100	ซอฟต์แวร์มีการพัฒนาต่อเนื่อง	ให้ความรู้และศึกษาการใช้งาน	ผู้จัดการ
	100	100	100	100	100	-	-	คณะกรรมการดำเนินงาน

แผนพัฒนาสหกรณ์ออมทรัพย์ครูกรมสามัญศึกษาจังหวัดลำปาง จำกัด ปีบัญชี 2567 – 2570

กลยุทธ์ (Strategy) : 3. เพิ่มประสิทธิภาพการขับเคลื่อนองค์กรและดำเนินธุรกิจสหกรณ์ผู้การเป็นองค์กรชั้นนำด้วยเทคโนโลยีสารสนเทศและ

นวัตกรรม

โครงการ/ตัวชี้วัด	ข้อมูลพื้นฐาน	ค่าเป้าหมายตามตัวชี้วัด (ปีงบประมาณ)			ความเสี่ยง	การบริหาร ความเสี่ยง	ผู้รับผิดชอบ	
		2566	2567	2568				2569
3.1 โครงการเพิ่มประสิทธิภาพโปรแกรมระบบบริหารสหกรณ์ให้ทันการเปลี่ยนแปลง								
- สหกรณ์นำเทคโนโลยีและโปรแกรมระบบบริหารมาใช้ มีเสถียรภาพทางการเงินและประสิทธิภาพในการบริหารจัดการ (ร้อยละความถูกต้อง)	100	100	100	100	100	1. ระบบมีความล่าช้าในการประมวลผล 2. มีค่าใช้จ่ายไม่แน่นอน 3. มีข้อผิดพลาด 4. ไม่มีการพัฒนาโปรแกรมเพิ่มเติม 5. การประสานงานกับผู้เกี่ยวข้องไม่ราบรื่น 6. ความยากในการบำรุงรักษา	1. ให้มีการเก็บข้อมูลและปัญหาการใช้งานเพื่อรายงานต่อคณะกรรมการดำเนินการ 2. ให้ประธานเป็นผู้อำนวยการเรื่องค่าใช้จ่ายในการพัฒนา 3. เพิ่มช่องทางการติดต่อผู้เขียนโปรแกรมในหลายช่องทางกำหนดช่วงเวลาในการประสานการติดต่อ	คณบดี อนุกรรมการ ด้านเทคโนโลยี
	5 กลุ่มงาน	6 กลุ่มงาน	6 กลุ่มงาน	6 กลุ่มงาน	6 กลุ่มงาน	3. การประสานงานกับผู้เขียนโปรแกรมมีความยากเมื่อเกิดปัญหาการใช้งาน	คณบดี อนุกรรมการ ด้านเทคโนโลยี	
	100	100	100	100	100	3. เพิ่มช่องทางการติดต่อผู้เขียนโปรแกรมในหลายช่องทางกำหนดช่วงเวลาในการประสานการติดต่อ	คณบดี อนุกรรมการ ด้านเทคโนโลยี	

โครงการ/ตัวชี้วัด	ข้อมูลปีฐาน	ค่าเป้าหมายตามตัวชี้วัด (ปีงบประมาณ)				ความเสี่ยง	การบริหารความเสี่ยง	ผู้รับผิดชอบ
		2566	2567	2568	2569			
- การรายงานข้อมูลและสารสนเทศผ่านระบบ แอปพลิเคชัน SLP saving (ร้อยละความถูกต้อง)	100	100	100	100	100	-	อนุกรรมการ	
	80	83	86	89	90	สมาชิกติดตงไม่เป็น	ด้านเทคโนโลยี	
3.4 โครงการส่งเสริมการขับเคลื่อนการดำเนินงานสหกรณ์ด้วยข้อมูลสารสนเทศ								
- สหกรณ์มีระบบจัดเก็บข้อมูลเกี่ยวกับสมาชิกและการดำเนินการด้านธุรกิจมีความถูกต้องและเป็นปัจจุบัน (ร้อยละความถูกต้อง)	90	92	95	98	100	1. ข้อมูลไม่เป็นปัจจุบัน 2. ข้อมูลบุคคลมีการเปลี่ยนแปลงบ่อย	1. วางระบบการจัดเก็บข้อมูลให้เป็นปัจจุบัน 2. ให้สมาชิกแจ้งข้อมูลส่วนตัวที่มีการเปลี่ยนแปลง	คณะกรรมการดำเนินงานและเจ้าหน้าที่
	90	92	95	98	100	3. ขาดการนำข้อมูล/สารสนเทศไปใช้ในการวางแผน	3. คณะกรรมการควรให้ความสำคัญในการใช้ข้อมูล/สารสนเทศ	
- คณะกรรมการดำเนินการใช้ข้อมูลสารสนเทศ เพื่อการวางแผนและตัดสินใจ ด้านสมาชิก และด้านธุรกรรมทางการเงินและด้านสวัสดิการ (ร้อยละ)	80	82	84	86	88			

แผนพัฒนาศูนย์ออมทรัพย์ครุกรมสามัญศกษาจังหวดล่ำบง จำกัถ ปีบัญชี 2567 – 2570

กลยุทธ์ (Strategy) : 4. ยกระดับศักยภาพและสมรรถนะการดำเนินงานของสมาชิกตามหลักการสหกรณ์

โครงการ/ตัวชี้วัด	ข้อมูลพื้นฐาน	ค่าเป้าหมายตามตัวชี้วัด (ปีงบประมาณ)			ความเสี่ยง	การบริหารความเสี่ยง	ผู้รับผิดชอบ
		2566	2567	2568			
4.1 โครงการเสริมสร้างการวางแผนทางการเงินของสมาชิก							
- จำนวนสมาชิกเข้าร่วมโครงการ (คน)	-	200	200	200	200	กำหนดเงื่อนไขในการได้รับสิทธิ์	คณะกรรมการดำเนินงาน
- สมาชิกใหม่ผ่านการอบรมให้ความรู้หลักการสหกรณ์ และการวางแผนทางการเงินที่ถูกต้อง (ร้อยละ)	-	60	80	100	100	จัดการให้ความรู้แบบออนไลน์	คณะกรรมการดำเนินงาน
- สมาชิกมีอัตราส่วนเงินออมต่อหนี้สินเพิ่มขึ้น (ร้อยละ/ปี)	2	3	3	3	3	รณรงค์ให้เป็นความสำคัญ	คณะกรรมการดำเนินงาน
4.2 โครงการส่งเสริมสมาชิกดำรงชีพตามหลักปรัชญาของเศรษฐกิจพอเพียง							
- จำนวนสมาชิกเข้าร่วมโครงการรับเมล็ดพันธุ์ผัก (คน)	330	350	350	400	400	-	อนุกรรมการส่งเสริมสมาชิกดำรงชีพตามหลักปรัชญาของเศรษฐกิจพอเพียง
4.3 โครงการส่งเสริมเพิ่มรายได้ ลดรายจ่าย และเพิ่มการออมของสมาชิก							
- จำนวนสมาชิกเข้าร่วมโครงการอบรมการทำอาหาร/ขนม (คน)	93	120	120	120	120	สร้างความตระหนักในความรับผิดชอบต่อสมาชิก	อนุกรรมการส่งเสริมสมาชิกดำรงชีพตามหลักปรัชญาของเศรษฐกิจพอเพียง
4.4 โครงการสนับสนุนสมาชิกมีความมั่นคงในการดำรงชีพ							
- จำนวนสมาชิกเข้าร่วมโครงการ (คน)	1630	1700	1750	1800	1800	-	คณะกรรมการดำเนินงาน

โครงการ/ตัวชี้วัด	ข้อมูลปีฐาน 2566	ค่าเป้าหมายตามตัวชี้วัด (ปีงบประมาณ)				การบริการ ความเสี่ยง	ผู้รับผิดชอบ
		2567	2568	2569	2570		
4.5 โครงการช่วยเหลือสมาชิก และครอบครัวที่ประสบภัยพิบัติ							
- จำนวนสมาชิกเข้าร่วมโครงการ	สมาชิกที่ประสบภัย	สมาชิกที่ประสบภัย	สมาชิกที่ประสบภัย	สมาชิกที่ประสบภัย	-	คณะกรรมการดำเนินกิจการ	
4.6 โครงการสวัสดิการเพื่อสมาชิกผู้สูงอายุ							
- จำนวนสมาชิกเข้าร่วมโครงการ (คน)	376	419	473	523	584	คณะกรรมการดำเนินกิจการ	
4.7 โครงการพัฒนาสมรรถนะและองค์ความรู้ของสมาชิกให้พร้อมต่อการดำเนินธุรกิจสมัยใหม่							
- จำนวนสมาชิกเข้าร่วมโครงการ (คน)	80	120	120	120	120	อนุกรรมการส่งเสริมสมาชิก ดำรงชีพตามหลักปรัชญาของเศรษฐกิจพอเพียง	

แผนพัฒนาสหกรณ์ออมทรัพย์ครูกรมสามัญศึกษาจังหวัดลำปาง จำกัด ปีบัญชี 2567 – 2570

กลยุทธ์ (Strategy) : 5. สร้างเครือข่ายความร่วมมือทางธุรกิจสหกรณ์ เพื่ออาหารต่อชุมชน และสังคม เพื่อการเติบโตอย่างยั่งยืน

โครงการ/ตัวชี้วัด	ค่าเป้าหมายตามตัวชี้วัด (ปีงบประมาณ)				ความเสี่ยง	การบริหารความเสี่ยง	ผู้รับผิดชอบ
	ข้อมูลปีฐาน 2566	2567	2568	2569			
5.1 โครงการบูรณาการความร่วมมือเชื่อมโยงกับภาคีเครือข่าย							
- ชุมชนสหกรณ์/ชมรมสหกรณ์ เครือข่าย	ทุกเครือข่าย	ทุกเครือข่าย	ทุกเครือข่าย	ทุกเครือข่าย	-	-	คณะกรรมการดำเนินงาน
5.2 โครงการเอื้ออาทรต่อสมาชิก และชุมชน							
- จำนวนผู้สูงอายุที่ได้รับการเยี่ยม (คน)	ตามศูนย์ กำหนด 1	ตามศูนย์ กำหนด 1	ตามศูนย์ กำหนด 1	ตามศูนย์ กำหนด 1	-	-	คณะกรรมการดำเนินงาน
- จำนวนนักเรียนที่พิการทางสายตา (คน)	ตามศูนย์ กำหนด 2	ตามศูนย์ กำหนด 2	ตามศูนย์ กำหนด 2	ตามศูนย์ กำหนด 2	-	-	คณะกรรมการดำเนินงาน

ตามศูนย์กำหนด 1 หมายถึง จำนวนผู้สูงอายุที่อยู่ในความดูแลของศูนย์พัฒนาการจิตสวัสดิการสังคมผู้สูงอายุ จังหวัดลำปาง
ตามศูนย์กำหนด 2 หมายถึง จำนวนนักเรียนที่พิการทางสายตาตามโครงการศึกษาคนตาบอดและคนพิการลำปาง

**แผนงบประมาณระยะ 4 ปีบัญชี (2567 - 2570)
 สภามหาวิทยาลัยราชภัฏวไลยอลงกรณ์ จังหวัดลำปาง จำกัด**

รายจ่าย	งบประมาณ (บาท)				เหตุผล
	ปี 2567	ปี 2568	ปี 2569	ปี 2570	
รายจ่ายประจำ หมวด 1-9	72,933,000.00	71,733,000.00	71,973,000.00	72,083,000.00	288,722,000.00
10. หมวดพัฒนาโครงสร้างพื้นฐานตามแผนกลยุทธ์					
กลยุทธ์ ที่ 1 สร้างความเป็นเลิศในสหกรณ์ด้วยหลักธรรมาภิบาล					
1.1) โครงการเสริมสร้างศักยภาพธรรมาภิบาลสหกรณ์					
- สหกรณ์สีขาว	50,000.00	50,000.00	50,000.00	50,000.00	200,000.00
- แผนบริหารความเสี่ยง	10,000.00	10,000.00	10,000.00	10,000.00	40,000.00
1.2) โครงการพัฒนาศักยภาพผู้ตรวจสอบกิจการและผู้ตรวจสอบภายใน	35,000.00	10,000.00	35,000.00	10,000.00	90,000.00
1.3) โครงการรณรงค์และส่งเสริมให้สมาชิกตระหนักในแนวทางและอุดมการณ์สหกรณ์	600,000.00	600,000.00	600,000.00	600,000.00	2,400,000.00
- พบปะสมาชิก					

เพื่อเพิ่มประสิทธิภาพการบริหารจัดการด้วยสหกรณ์สีขาวตามหลักธรรมาภิบาล

เพื่อบริหารจัดการความเสี่ยงที่เกิดขึ้นให้อยู่ในระดับที่ยอมรับได้

เพื่อให้ผู้ตรวจสอบกิจการและผู้ตรวจสอบภายในมีศักยภาพในการทำงานเป็นมืออาชีพ

เพื่อให้สมาชิกตระหนักในแนวทางและอุดมการณ์ของสหกรณ์ และสร้างความสัมพันธ์ที่ระหว่งสมาชิกและคณะกรรมการสหกรณ์

รายการจ่าย	งบประมาณ (บาท)					เหตุผล
	ปี 2567	ปี 2568	ปี 2569	ปี 2570	รวม 2567-2571	
1.4) โครงการทบทวนข้อบังคับ ระเบียบ ให้เื้อตอการแก้ปัญหา	10,000.00	10,000.00	10,000.00	10,000.00	40,000.00	เพื่อใหการดำเนินงานของสภามหาวิทยาลัยศรีนครินทรวิโรฒราชภัฏมีความมีประสิทธิภาพ
กลยุทธ์ ที่ 2 การพัฒนาศักยภาพการบริหารจัดการในสหกรณ์ผู้การเป็นองคกรชั้นนํานี้คนและยังอื่น						
2.1) โครงการจัดทำแผนกลยุทธ์ระยะ 4 ปี แผนปฏิบัติการประจำปี แผนปฏิบัติงาน คู่มือสมาชิก	10,000.00	10,000.00	10,000.00	10,000.00	40,000.00	เพื่อจัดทำแผนกลยุทธ์ระยะ 4 ปี แผนปฏิบัติการประจำปี และคู่มือสมาชิก
2.2) โครงการพัฒนาศักยภาพคณะกรรมการ	75,000.00	15,000.00	75,000.00	15,000.00	180,000.00	เพื่อพัฒนาประสิทธิภาพในการปฏิบัติงานของคณะกรรมการ
2.3) โครงการพัฒนาศักยภาพเจ้าหน้าที่	40,000.00	10,000.00	40,000.00	10,000.00	100,000.00	เพื่อพัฒนาประสิทธิภาพในการปฏิบัติงานของเจ้าหน้าที่
2.4) โครงการเสริมสร้างประสมการณให้สมาชิก	800,000.00	-	-	-	800,000.00	เพื่อเพิ่มพูนองคความรูและประสมการณแก่สมาชิก
2.5) โครงการพัฒนาสิ่งแวดล้อม	250,000.00	100,000.00	100,000.00	100,000.00	550,000.00	เพื่อพัฒนาองคการสถานทีและสิ่งแวดล้อมให้เอื้อตอการปฏิบัติงานและมีความปลอดภัย

รายละเอียด	งบประมาณ (บาท)					เหตุผล
	ปี 2567	ปี 2568	ปี 2569	ปี 2570	รวม 2567-2571	
2.6) โครงการก่อสร้างอาคารสำนักงานใหม่	-	-	-	-	-	เพื่อจ่ายเป็นค่าซื้อคอนกรีตอาคารเก่าและก่อสร้างอาคารสำนักงานใหม่ที่ทันสมัย มีความปลอดภัย และเอื้อต่อการให้บริการสมาชิก
กลยุทธ์ ที่ 3 เพิ่มประสิทธิภาพการขับเคลื่อนองค์กรและดำเนินธุรกิจสหกรณ์สู่การเป็นองค์กรชั้นนำด้วยเทคโนโลยีสารสนเทศและนวัตกรรม						
3.1) โครงการเพิ่มประสิทธิภาพโปรแกรมระบบบริหารสหกรณ์ให้ทันการเปลี่ยนแปลง	500,000.00	500,000.00	500,000.00	500,000.00	2,000,000.00	เพื่อพัฒนาโปรแกรมระบบบริหารงานสหกรณ์ให้มีความทันสมัย และมีประสิทธิภาพ
3.2) โครงการพัฒนาระบบเทคโนโลยีเพื่อการสื่อสารและประชาสัมพันธ์	70,000.00	70,000.00	70,000.00	70,000.00	280,000.00	เพื่อเผยแพร่ประชาสัมพันธ์ข่าวสาร ผลการดำเนินงานข่าวสารสหกรณ์
3.3) โครงการเพิ่มประสิทธิภาพระบบเทคโนโลยีและนวัตกรรมเพื่อการรายงานและตรวจสอบความถูกต้องด้วย SLP Saving	245,000.00	245,000.00	245,000.00	245,000.00	980,000.00	เพื่อเพิ่มช่องทางในการสื่อสารและการให้บริการสมาชิกเข้าถึงข้อมูลและการทำงานธุรกรรมออนไลน์เป็นส่วนตัว และตรวจสอบความถูกต้อง
3.4) โครงการส่งเสริมการขับเคลื่อนการดำเนินงานสหกรณ์ด้วยข้อมูลสารสนเทศ	40,000.00	40,000.00	40,000.00	40,000.00	160,000.00	เพื่อพัฒนาระบบการจัดเก็บข้อมูลและจัดทำสารสนเทศของสหกรณ์ฯ เพื่อการบริหาร และบริการแก่สมาชิกอย่างมีประสิทธิภาพ

รายละเอียด	งบประมาณ (บาท)					เหตุผล
	ปี 2567	ปี 2568	ปี 2569	ปี 2570	รวม 2567-2571	
กลยุทธ์ ที่ 4 ยกระดับศักยภาพและสมรรถนะการดำเนินงานชีวิตของสมาชิกตามหลักการสหกรณ์						
4.1) โครงการเสริมสร้างการวางแผนทางการเงินของสมาชิก	70,000.00	70,000.00	70,000.00	70,000.00	280,000.00	เพื่อให้สมาชิกมีความรู้เรื่องการวางแผนทางการเงินและหลักการดำเนินชีวิตเพื่ออนาคตที่มั่นคง
4.2) โครงการส่งเสริมสมาชิกดำรงชีพตามหลักปรัชญาของเศรษฐกิจพอเพียง	15,000.00	15,000.00	15,000.00	15,000.00	60,000.00	เพื่อให้สมาชิกมีคุณภาพชีวิตและอยู่ดีมีสุขตามฐานะด้วยกิจกรรมเฉพาะปลูกพืชสวนครัว
4.3) โครงการส่งเสริมเพิ่มรายได้ออมและกระจายรายจ่ายและกรออมของสมาชิก	120,000.00	120,000.00	120,000.00	120,000.00	480,000.00	เพื่อให้สมาชิกมีคุณภาพชีวิต และอยู่ดีมีสุขตามฐานะด้วยการอบรมทำขนม ทำอาหาร และอบรมการขายสินค้าออนไลน์
4.4) โครงการสนับสนุนสมาชิกมีความมั่นคงในการดำรงชีวิต	2,500,000.00	2,600,000.00	2,700,000.00	2,700,000.00	10,500,000.00	เพื่อสนับสนุนการดำรงชีพของสมาชิกให้มีความมั่นคงคนละ 1,500 บาท จ่ายก่อนวันที่ 1 มกราคม 2567
4.5) โครงการช่วยเหลือสมาชิก และครอบครัวที่ประสบภัยพิบัติ	-	-	-	-	-	เพื่อให้การช่วยเหลือสมาชิกที่ประสบภัยพิบัติหรือเสียชีวิต
4.6) โครงการสวัสดิการเพื่อสมาชิกผู้สูงอายุ	275,000.00	310,000.00	350,000.00	400,000.00	1,335,000.00	เพื่อจัดสวัสดิการให้สมาชิกที่มีอายุ 65 ปี ขึ้นไป และอายุการเป็นสมาชิก 20 ปี ขึ้นไป

รายละเอียด	งบประมาณ (บาท)					เหตุผล
	ปี 2567	ปี 2568	ปี 2569	ปี 2570	รวม 2567-2571	
4.7) โครงการพัฒนาสมรรถนะและองค์ความรู้ของสมาชิกให้พร้อมต่อการดำเนินงานธุรกิจสมัยใหม่	80,000.00	80,000.00	80,000.00	80,000.00	320,000.00	เพื่อให้สมาชิกมีความรู้การดำเนินงานธุรกิจสมัยใหม่
กลยุทธ์ ที่ 5 สร้างเครือข่ายความร่วมมือทางธุรกิจสหกรณ์ และเอื้ออาทรต่อชุมชนสังคมได้อย่างยั่งยืน						
5.1) โครงการเสริมสร้างความมั่นคงให้สหกรณ์	100,000.00	100,000.00	100,000.00	100,000.00	400,000.00	เพื่อสร้างความมั่นคงในธุรกิจสหกรณ์
5.2) โครงการบูรณาการความร่วมมือเชื่อมโยงกับภาคีเครือข่าย	-	-	-	-	-	เพื่อสร้างเข้มแข็ง และความร่วมมือทางธุรกิจระหว่างสหกรณ์ ชุมชนฯ และชุมนุมสหกรณ์ผ่านกิจกรรมต่างๆ
5.3) โครงการเอื้ออาทรต่อสมาชิกและชุมชน						
- ผู้สูงอายุ	7,000.00	7,000.00	7,000.00	7,000.00	28,000.00	เพื่อร่วมสนับสนุนกิจกรรมศูนย์พัฒนาฯ การจัดสวัสดิการสังคมผู้สูงอายุ
- เด็กพิการ	5,000.00	5,000.00	5,000.00	5,000.00	20,000.00	และโรงเรียนพัฒนาฯ การศึกษาค้นคว้าและคนพิการลพบุรี
รวมทั้งสิ้น	78,840,000.00	76,710,000.00	77,205,000.00	77,250,000.00	310,005,000.00	

หมายเหตุ ขอลำรายชื่อรายการ

เป้ำหมำยการดำเนนงานในปปี 2567 ม็ดงตอไปนนี้

รายการ	เป้ำหมำย ปี 2566	ผลการดำเนนการ ปี 2566	เพิ่มขั่น (ลดลง)		เป้ำหมำย ปี 2567
			จำนวน	ร้อยละ	
สมาชก	1,750	1,762	12	0.69	1,800
ทุนเรئونหุ้น	780,000,000.00	801,004,890.00	21,004,890.00	2.69	800,000,000.00
เงินรบัฟาก	1,500,000,000.00	1,417,211,781.25	-82,788,218.75	-5.52	1,500,000,000.00
เงินกู้จากสถำบันอื่่น	1,000,000,000.00	282,300,000.00	-717,700,000.00	-71.77	1,000,000,000.00
เงินสะสม (ทุนสรออง)	110,000,000.00	109,097,926.18	-902,073.82	-0.82	120,000,000.00
ทุนดำเนนการ	2,550,000,000.00	2,723,714,328.56	173,714,328.56	6.81	3,000,000,000.00
เงินให้สมาชกกู้	2,550,000,000.00	2,647,455,001.00	97,455,001.00	3.82	2,650,000,000.00

แผนรายรบั - รายจ่าย ประจำปี 2567

คณะกรรมกรการดำเนนการขอเสนอแผนรายรบั - รายจ่ายประจำปี 2567 ของสภครณออมทรพยครุกรรมสามัญศกษาจังหวดล่ำปาง จำกัด เพื่อพิจำรณำอนุมัติตามข้อบ่งคั้บของสภครณฯ ดังตอไปนนี้

แผนรายรบั

สภครณออมทรพยครุกรรมสามัญศกษาจังหวดล่ำปาง จำกัด

หมวดรายได้	ปี 2566		ปี 2567	หมายเหตุ
	ขอตั้งไว้	รบัจริง	ขอตั้งไว้	
ดอกเบ้ยรบั	130,000,000.00	125,093,590.79	130,000,000.00	
ดอกเบ้ยเงินฟากธนำคร/สถำบันอื่่น	300,000.00	525,385.29	300,000.00	
ค่าธรรมเนนยมแรกเข้า	15,000.00	15,000.00	15,000.00	
รายได้อื่่นๆ	400,000.00	395,629.25	400,000.00	
รวม	130,715,000.00	126,029,605.33	130,715,000.00	

แผนรายจ่าย ประจําปี 2567
สภรณออมทรพีคกรรรมสอามัญคึกษาจังหวดลอปาง จอภค

รายจ่าย	ปี 2566		ปี 2567	เหตุผล
	งบประมาณตั้งไว้	จ่ายจริง	ตั้งไว้	
1. หมวดดอกเบี้ยจ่ายเงินฝาก/เงินกู้				
1.1 เงินฝากของสมาชิก	40,000,000.00	30,770,789.04	40,000,000.00	เพื่อบายเป็นคําดอกเบี้ยบญชึเงินฝากของสมาชิก
1.2 เงินฝากของสภรณออื่น	10,000,000.00	6,268,660.21	10,000,000.00	เพื่อบายเป็นคําดอกเบี้ยบญชึเงินฝากของสภรณออื่น
1.3 เงินกู้สถาบันการเงินอื่นธนาคาร/สภรณออมทรพีคกรรรมคเรือชอาย	4,000,000.00	6,683,240.88	8,000,000.00	เพื่อบายเป็นคําดอกเบี้ยเงินกู้สถาบันการเงินอื่น
2. หมวดเงินเดือนคําจาง				
2.1 เงินเดือนเจําหนอที่	3,400,000.00	3,017,880.00	3,400,000.00	เพื่อบายเป็นคําเงินเดือนเจําหนอที่
2.2 คําจางเจําหนอที่อยู่เวรวรวันหยุด	-	-	75,000.00	เพื่อบายเป็นคําจางเจําหนอที่
3. หมวดคําตอบแทน				
3.1 คํารับรอง	130,000.00	59,431.50	130,000.00	เพื่อบายเป็นคํารับรองแบก, บริการสมาชิกของสภรณอ, คําของที่ระลึกในโอกาสตางๆ และคําอาหารวางในการประชุมคณะกรรรมการแต่ละครัง
3.2 คําเบือประชุมกรรรมการ	800,000.00	669,300.00	800,000.00	เพื่อบายเป็นคําเบือประชุม และคําพาหนะในการประชุมคณะกรรรมการคําเนินการและคณะกรรรมการตามชอบบังคับสภรณอ (ตามตารางแนบทอาย)
3.3 คําตอบแทน				
- คําตอบแทนตัวแทนประจําหนวยโรงเรียน	80,000.00	64,500.00	80,000.00	เพื่อบายเป็นคําตอบแทนเจําหนอที่ประจําหนวยโรงเรียนที่มีสมาชิกไมเกิน 20 คน หนวยละ 2,000 บาท ถอเกิน 20 คน บายเพิ่มอีก 50 บาท ตอสมาชิก 1 คน
- คําตอบแทนตัวแทนประจําเขต	120,000.00	100,255.00	120,000.00	เพื่อบายเป็นคําตอบแทนเจําหนอที่การเงิน 4 เขต และ 5 หนวยเบือก ที่มีสมาชิกไมเกิน 20 คน หนวยละ 2,000 บาท ถอเกิน 20 คน บายเพิ่มอีก 50 บาท ตอสมาชิก 1 คน
3.4 คําตอบแทนผู้ตรวจสอบกิจการ	150,000.00	150,000.00	150,000.00	เพื่อบายเป็นคําตอบแทนผู้ตรวจสอบกิจการ (ตามตารางแนบทอาย)
3.5 คําเบือประชุมและคําพาหนะผู้ตรวจสอบกิจการ, ผู้ตรวจสอบภายใน	70,000.00	57,300.00	70,000.00	เพื่อบายเป็นคําเบือประชุม และคําพาหนะผู้ตรวจสอบกิจการและผู้ตรวจสอบภายใน (ตามตารางแนบทอาย)
3.6 คําตอบแทนผู้ตรวจสอบภายใน	150,000.00	150,000.00	150,000.00	เพื่อบายเป็นคําตอบแทนผู้ตรวจสอบภายใน (ตามตารางแนบทอาย)
3.7 คําจางผู้สอบบญชึรับอนุญาต	90,000.00	90,000.00	90,000.00	เพื่อบายเป็นคําตอบแทนผู้สอบบญชึรับอนุญาตจากนายทะเลเบียนสภรณอประจําปี 2567
3.8 คําลวงเวลา	140,000.00	101,209.00	140,000.00	เพื่อบายเป็นคําตอบแทนให้เจําหนอที่ที่มาปฏิบัติงานนอกเหนือจากงานประจํากรณอจําเป็นเรงด่วนและชวงบิดับญชึ

รายการจ่าย	ปี 2566		ปี 2567	เหตุผล
	งบประมาณตั้งไว้	จ่ายจริง	ตั้งไว้	
3.9 ค่าตอบแทนที่ปรึกษาตามระเบียบสหกรณ์ฯ และ ผอ.เขต 5 เขต	500,000.00	250,000.00	500,000.00	เพื่อจ่ายเป็นค่าตอบแทนที่ปรึกษาตามระเบียบสหกรณ์ฯ ผอ. เขต 4 เขตศึกษาธิการจังหวัด และ ผอ.สทศ.ลำปาง
4. หมวดค่าใช้จ่าย				
4.1 ค่าใช้จ่ายการเตรียมประชุมใหญ่และวันประชุมใหญ่				
- เอกสาร	150,000.00	149,600.00	150,000.00	เอกสารประกอบการประชุมใหญ่สามัญประจำปี, เอกสารอื่นๆ
- กรรมการต่างๆ	250,000.00	216,503.00	250,000.00	เบี้ยเลี้ยงกรรมการหน่วยรับลงทะเบียนกรรมการเลือกตั้ง คชจ.สำหรับคณะกรรมการเลือกตั้ง และพิธีกร
- ค่าเช่าสถานที่	20,000.00	19,000.00	20,000.00	เพื่อจ่ายเป็นค่าเช่าสถานที่จัดประชุม
- ค่าตอบแทน	10,000.00	8,445.00	10,000.00	ค่าจัดสถานที่ และค่าทำความสะอาด
- ประชุมสามัญ	4,000,000.00	3,820,000.00	4,250,000.00	เพื่อจ่ายเป็นค่าอาหารสมาชิกวันประชุมใหญ่ คนละ 2,500 บาท
- ประชุมวิสามัญ	200,000.00	-	200,000.00	เพื่อจ่ายเป็นค่าอาหารสมาชิกวันประชุมวิสามัญ คนละ 400 บาท
- เอกสารข้อบังคับ/ระเบียบ	10,000.00	4,010.00	10,000.00	เพื่อจ่ายเป็นค่าพิมพ์ข้อบังคับและระเบียบสหกรณ์
- ค่าเช่าสื่ออิเล็กทรอนิกส์	50,000.00	-	50,000.00	ค่าเช่าสื่ออิเล็กทรอนิกส์เพื่อการประชุมใหญ่สามัญประจำปี
4.2 ค่าใช้จ่ายในการไปประชุมอบรม	450,000.00	248,597.40	450,000.00	เพื่อจ่ายเป็นค่าเบี้ยเลี้ยง, ค่าพาหนะ, ค่าเช่าที่พัก ให้แก่กรรมการ, กรรมการที่ปรึกษา, ผู้ตรวจสอบกิจการ, ผู้ตรวจสอบภายใน, ตัวแทนประจำโรงเรียน, เจ้าหน้าที่สหกรณ์ฯ ที่มาประชุมและไปประชุมสัมมนาศึกษาดูงาน
4.3 ค่าสวัสดิการเจ้าหน้าที่	150,000.00	88,480.00	150,000.00	เพื่อจ่ายเป็นค่าสวัสดิการเจ้าหน้าที่ของสหกรณ์ฯ ตามระเบียบที่สหกรณ์ฯ กำหนด เช่น ค่ารักษาพยาบาล, ค่าเล่าเรียนบุตร
4.4 ค่าปรับปรุงอาคารสถานที่	300,000.00	9,000.00	300,000.00	เพื่อจ่ายเป็นค่าปรับปรุงอาคารสำนักงานและภูมิทัศน์ของสหกรณ์
4.5 ค่าซ่อมแซมสินทรัพย์	50,000.00	39,600.00	50,000.00	เพื่อจ่ายเป็นค่าซ่อมแซมทรัพย์สิน, ค่าบำรุงยานพาหนะ
4.6 ค่าพาหนะเหมาจ่าย	120,000.00	105,745.00	120,000.00	ยานพาหนะเจ้าหน้าที่ 6 คน และน้ำมันรถยนต์ของสหกรณ์ฯ
4.7 ค่าเบี้ยประกันภัย	30,000.00	19,041.79	30,000.00	เพื่อจ่ายเป็นค่าเบี้ยประกันภัยของสำนักงาน, ภาษีตรวจสภาพรถและประกันภัยรถยนต์สหกรณ์ฯ
5. หมวดค่าวัสดุ				
5.1 ค่าวัสดุสำนักงาน	200,000.00	173,309.72	200,000.00	เพื่อจ่ายเป็นค่าเครื่องเขียนแบบพิมพ์ต่างๆ

รายจ่าย	ปี 2566		ปี 2567	เหตุผล
	งบประมาณตั้งไว้	จ่ายจริง	ตั้งไว้	
5.2 ค่าวารสารประชาสัมพันธ์	100,000.00	71,850.00	100,000.00	เพื่อจ่ายเป็นค่าจัดทำวารสารประชาสัมพันธ์ และค่าจัดทำของที่ระลึกให้สมาชิก
5.3 ค่าวัสดุสิ้นเปลือง	100,000.00	54,686.40	100,000.00	เพื่อจ่ายเป็นค่าวัสดุสิ้นเปลือง และค่าบริการสมาชิก
6. หมวดครุภัณฑ์				
6.1 คอมพิวเตอร์ เครื่องพิมพ์ เครื่องสำรองไฟ เครื่องนับธนบัตร	150,000.00	-	150,000.00	เพื่อจ่ายเป็นค่าซื้อคอมพิวเตอร์ เครื่องพิมพ์ เครื่องสำรองไฟ เครื่องนับธนบัตร
6.2 ครุภัณฑ์สำนักงาน	200,000.00	12,439.00	700,000.00	เพื่อจ่ายค่าครุภัณฑ์สำนักงาน
6.3 เครื่องปรับอากาศ	-	-	1,000,000.00	เพื่อจ่ายเป็นค่าติดตั้งเครื่องปรับอากาศ
7. หมวดที่ดิน สิ่งปลูกสร้าง	-	-	-	
8. หมวดค่าสาธารณูปโภค	250,000.00	202,061.50	250,000.00	เพื่อจ่ายเป็นค่ากระแสไฟฟ้า, ค่าน้ำประปา ค่าโทรศัพท์ และค่าไปรษณีย์
9. หมวดรายจ่ายอื่นๆ				
9.1 ค่าทำนิติกรรม/ดำเนินคดี	300,000.00	-	300,000.00	เพื่อจ่ายเป็นค่าทนายในการดำเนินคดี ลูกหนี้สหกรณ์ฯ ค่าธรรมเนียมศาล และทำนิติกรรมต่างๆ
9.2 ค่าธรรมเนียมธนาคาร	100,000.00	47,207.00	100,000.00	เพื่อจ่ายเป็นค่าใช้จ่ายในการโอนเงิน ระหว่างธนาคาร, ค่าเช็ค
9.3 ค่าหนังสือพิมพ์/วารสารอื่นๆ	5,000.00	-	5,000.00	เพื่อจ่ายเป็นค่าหนังสือพิมพ์และวารสารอื่นๆ
9.4 ค่ารางวัล				
- ค่ารางวัลสมาชิก	90,000.00	90,000.00	93,000.00	เพื่อจ่ายเป็นค่ารางวัลจูงใจสมาชิก ในวันประชุมใหญ่
- ค่ารางวัลโครงการสมาชิกดีเด่น	154,000.00	154,000.00	170,000.00	เพื่อจ่ายเป็นค่าเปิดบัญชี 1,000 บาท/บัญชี จำนวน 165 บัญชี
9.5 ค่าทำบุญสำนักงาน	20,000.00	8,502.00	20,000.00	เพื่อจ่ายเป็นค่าทำบุญสำนักงาน
10. หมวดพัฒนาโครงการพัฒนาสหกรณ์ตามแผนยุทธศาสตร์				
ยุทธศาสตร์ที่ 1 สร้างความเป็นเลิศในสหกรณ์ด้วยหลักธรรมาภิบาล				
1.1) โครงการเสริมสร้างศักยภาพ ธรรมภิบาลสหกรณ์				
- สหกรณ์สีเขียว	50,000.00	-	50,000.00	เพื่อเพิ่มประสิทธิภาพการบริหารจัดการด้วย สหกรณ์สีเขียวตามหลักธรรมาภิบาล
- แผนบริหารความเสี่ยง	10,000.00	1,095.00	10,000.00	เพื่อบริหารจัดการความเสี่ยงที่เกิดขึ้น ให้อยู่ในระดับที่ยอมรับได้
1.2) โครงการพัฒนาศักยภาพ ผู้ตรวจสอบกิจการและ ผู้ตรวจสอบภายใน	10,000.00	-	35,000.00	เพื่อให้ผู้ตรวจสอบกิจการและ ผู้ตรวจสอบภายใน มีศักยภาพ ในการทำงานเป็นมืออาชีพ
1.3) โครงการรณรงค์และส่งเสริมให้ สมาชิกตระหนักในแนวทางและ อุดมการณ์สหกรณ์				
- พบปะสมาชิก	600,000.00	532,860.00	600,000.00	เพื่อให้สมาชิกตระหนักในแนวทางและ อุดมการณ์ของสหกรณ์ และสร้างความสัมพันธ์ที่ดีระหว่างสมาชิกและ คณะกรรมการสหกรณ์

รายจ่าย	ปี 2566		ปี 2567	เหตุผล
	งบประมาณตั้งไว้	จ่ายจริง	ตั้งไว้	
- ให้ความรู้แก่สมาชิก/การวางแผนทางการเงินของสมาชิก	70,000.00	-	70,000.00	เพื่อให้สมาชิกมีความรู้เรื่องการวางแผนทางการเงิน และหลักการดำเนินชีวิตเพื่ออนาคตที่มั่นคง
1.4) โครงการทบทวนข้อบังคับระเบียบ ให้เอื้อต่อการแก้ปัญหา	-	-	10,000.00	เพื่อให้การดำเนินงานของสหกรณ์ มีประสิทธิภาพตามหลักธรรมาภิบาล และสมาชิกมีความศรัทธา
กลยุทธ์ที่ 2 การพัฒนาศักยภาพการบริหารจัดการในสหกรณ์สู่การเป็นองค์กรชั้นนำมั่นคงและยั่งยืน				
2.1) โครงการจัดทำแผนกลยุทธ์ระยะ 4 ปี แผนปฏิบัติการประจำปี แผนปฏิบัติงานคู่มือสมาชิก	-	-	10,000.00	เพื่อจัดทำแผนกลยุทธ์ระยะ 4 ปี แผนปฏิบัติการประจำปี และคู่มือสมาชิก
2.2) โครงการพัฒนาศักยภาพคณะกรรมการ	15,000.00	-	75,000.00	เพื่อพัฒนาประสิทธิภาพในการปฏิบัติงานของคณะกรรมการ
2.3) โครงการพัฒนาศักยภาพเจ้าหน้าที่	10,000.00	-	40,000.00	เพื่อพัฒนาประสิทธิภาพในการปฏิบัติงานของเจ้าหน้าที่
2.4) โครงการเสริมสร้างประสบการณ์ให้สมาชิก (ทัศนศึกษา)	800,000.00	334,850.00	800,000.00	เพื่อเพิ่มพูนองค์ความรู้และประสบการณ์แก่สมาชิก
2.5) โครงการพัฒนาสิ่งแวดล้อม	100,000.00	36,480.00	250,000.00	เพื่อพัฒนาอาคารสถานที่ และสิ่งแวดล้อม ให้เอื้อต่อการปฏิบัติงานและมีความปลอดภัย
2.6) โครงการก่อสร้างอาคารสำนักงานใหม่ ปรับปรุงอาคาร	600,000.00	96,720.00	-	เพื่อจ่ายเป็นค่ารัถถอนอาคารเก่าและก่อสร้างอาคารสำนักงานใหม่ที่ทันสมัย มีความปลอดภัย และเอื้อต่อการให้บริการสมาชิก
กลยุทธ์ที่ 3 เพิ่มประสิทธิภาพการขับเคลื่อนองค์กรและดำเนินธุรกิจสหกรณ์สู่การเป็นองค์กรชั้นนำด้วยเทคโนโลยีสารสนเทศและนวัตกรรม				
3.1) โครงการเพิ่มประสิทธิภาพโปรแกรมระบบบริหารงานสหกรณ์ให้ทันการเปลี่ยนแปลง	575,000.00	158,281.31	500,000.00	เพื่อพัฒนาโปรแกรมระบบบริหารงานสหกรณ์ให้มีความทันสมัยและมีประสิทธิภาพ
3.2) โครงการพัฒนาระบบเทคโนโลยีเพื่อการสื่อสารและประชาสัมพันธ์	30,000.00	33,494.04	70,000.00	เพื่อเผยแพร่ ประชาสัมพันธ์ สารสนเทศ ผลการดำเนินงาน ข่าวสารสหกรณ์
3.3) โครงการเพิ่มประสิทธิภาพระบบเทคโนโลยีและนวัตกรรมเพื่อการรายงานและตรวจสอบความถูกต้องด้วย SLP Saving	244,500.00	219,350.00	245,000.00	เพื่อเพิ่มช่องทางในการสื่อสารและการให้บริการสมาชิกเข้าถึงข้อมูลและการทำธุรกรรมออนไลน์ที่เป็นส่วนตัว
3.4) โครงการส่งเสริมการขับเคลื่อนการดำเนินงานสหกรณ์ด้วยข้อมูลสารสนเทศ	-	-	40,000.00	เพื่อพัฒนาระบบการจัดเก็บข้อมูลและจัดทำสารสนเทศของสหกรณ์ฯ เพื่อการบริหาร และบริการแก่สมาชิกอย่างมีประสิทธิภาพ

รายจ่าย	ปี 2566		ปี 2567	เหตุผล
	งบประมาณตั้งไว้	จ่ายจริง	ตั้งไว้	
กลยุทธ์ที่ 4 ยกระดับศักยภาพและสมรรถนะการดำเนินชีวิตของสมาชิกตามหลักการสหกรณ์				
4.1) โครงการส่งเสริมสมาชิกดำรงชีพตามหลักปรัชญาของเศรษฐกิจพอเพียง	12,000.00	13,064.00	15,000.00	เพื่อให้สมาชิกมีคุณภาพชีวิตและอยู่ดีมีสุขตามฐานะ ด้วยกิจกรรมแจกเมล็ดพันธุ์ผัก
4.2) โครงการส่งเสริมเพิ่มรายได้ลดรายจ่ายและการออมของสมาชิก	150,000.00	149,433.00	120,000.00	เพื่อให้สมาชิกมีคุณภาพชีวิต และอยู่ดีมีสุขตามฐานะ ด้วยการอบรมทำขนมทำอาหาร และอบรมการขายสินค้าออนไลน์
4.3) โครงการสนับสนุนสมาชิกมีความมั่นคงในการดำรงชีวิต	2,400,000.00	2,371,500.00	2,500,000.00	เพื่อสนับสนุนการดำรงชีพของสมาชิกให้มีความมั่นคง คนละ 1,500 บาท จ่ายก่อนวันที่ 1 มกราคม 2567
4.4) โครงการช่วยเหลือสมาชิกและครอบครัวที่ประสบภัยพิบัติ	-	-	-	เพื่อให้การช่วยเหลือสมาชิกที่ประสบภัยพิบัติหรือเสียชีวิต
4.5) โครงการสวัสดิการเพื่อสมาชิกผู้สูงอายุ	220,000.00	199,200.00	275,000.00	เพื่อจัดสวัสดิการให้สมาชิกที่มีอายุ 65 ปี ขึ้นไป และอายุการเป็นสมาชิก 20 ปี ขึ้นไป
4.6) โครงการพัฒนาสมรรถนะและองค์ความรู้ของสมาชิกให้พร้อมต่อการดำเนินธุรกิจสมัยใหม่	-	-	80,000.00	เพื่อให้สมาชิกมีความรู้การดำเนินธุรกิจสมัยใหม่
กลยุทธ์ที่ 5 สร้างเครือข่ายความร่วมมือทางธุรกิจสหกรณ์ และเอื้ออาทรต่อชุมชน สังคม เพื่อการเติบโตอย่างยั่งยืน				
5.1) โครงการเสริมสร้างความมั่นคงให้สหกรณ์และสมาชิก - หาแหล่งเงินต้นทุนต่ำจากสหกรณ์เครือข่าย/สถาบันการเงิน - ปรับปรุงโครงสร้างหนี้ให้สมาชิก	100,000.00	51,660.00	100,000.00	1. เพื่อสร้างความมั่นคงในธุรกิจสหกรณ์ 2. เพื่อสร้างเครือข่ายพันธมิตรทางธุรกิจระหว่างสหกรณ์ด้วยกันและองค์กรอื่น 3. เพื่อช่วยเหลือสมาชิกให้มีความมั่นคงในการดำเนินชีวิต
5.2) โครงการบูรณาการความร่วมมือเชื่อมโยงกับภาคีเครือข่าย - สร้างความเข้มแข็งระหว่างสหกรณ์เครือข่าย - กีฬาสัมพันธ์ - ชมรมสหกรณ์ภาคเหนือ	-	-	-	เพื่อสร้างเข้มแข็ง และความร่วมมือทางธุรกิจระหว่างสหกรณ์ ชมรมฯ และชุมชนสหกรณ์ผ่านกิจกรรมต่างๆ
5.3) โครงการเอื้ออาทรต่อสมาชิกและชุมชน - ผู้สูงอายุ - เด็กพิการ	7,000.00 5,000.00	- 5,000.00	7,000.00 5,000.00	เพื่อร่วมสนับสนุนกิจกรรมศูนย์พัฒนาการจัดสวัสดิการสังคมผู้สูงอายุและโรงเรียนพัฒนาการศึกษาคนตาบอดและคนพิการลำปาง
รวม	73,097,500.00	58,177,630.79	78,840,000.00	

หมายเหตุ : ขอลัวจ่ายทุกรายการ

มติที่ประชุม เห็นชอบด้วยคะแนนเสียงเป็นเอกฉันท์

ตารางแนบท้ายข้อ 3.2, 3.3, 3.4, 3.5, 3.6

3.2 ค่าเบี้ยประชุมกรรมการ

รายการ	อัตรา/วัน	หมายเหตุ
1. เบี้ยเลี้ยง	400 บาท/วัน	
2. ค่าที่พัก 2.1 เหม่าจ่าย 2.2 เท่าที่จ่ายจริง	ไม่เกิน 3,000	- ไม่ต้องส่งใบเสร็จรับเงินและ Folio - ให้ส่งใบเสร็จรับเงินและ Folio พร้อมแบบรายงาน - กรณีฝ่ายจัดประชุม อบรม สัมมนา ได้จัดค่าอาหารและค่าที่พักรวมไว้ในค่าธรรมเนียม ลงทะเบียนเบิกจ่าย เบี้ยเลี้ยง 2 ใน 3
3. ค่าพาหนะ		- ตามที่จ่ายจริงกรณีใช้รถยนต์ส่วนตัว ให้ขอเบิกได้กิโลเมตรละไม่เกิน 5 บาท ถ้าพาหนะเครื่องบินจ่ายให้ตามตัวเครื่องบินที่ระบุ โดยประชุมคณะกรรมการเห็นชอบอนุญาตให้เดินทางได้

3.3 ค่าตอบแทนเจ้าหน้าที่ประจำเขต หรือหน่วยเบิก กรณีที่ไม่ส่งเจ้าหน้าที่การเงินมาเป็นเจ้าหน้าที่ประจำหน่วย สภกรณจะแบ่งจ่ายค่าตอบแทนให้เจ้าหน้าที่ประจำหน่วย หรือหน่วยเบิก ร้อยละ 10 และไม่น้อยกว่า 500 บาท

3.4 - 3.6 เกณฑ์การจ่ายค่าตอบแทน ค่าพาหนะ และค่าเบี้ยประชุมคณะกรรมการดำเนินการ ผู้ตรวจสอบกิจการ และกรรมการอื่นๆ ดังตาราง

ตำแหน่ง	ค่าตอบแทน	เบี้ยประชุม	ค่าพาหนะ	อัตรา/วัน
ที่ปรึกษา ประธานกรรมการ รองประธานกรรมการ เหรัญญิก เลขานุการ กรรมการ	1,200 1,200 800 500 500 -	500 500 500 500 500	1. กรรมการและที่ปรึกษาที่ปฏิบัติงานอยู่ในเขตอำเภอเมือง 2. กรรมการและที่ปรึกษาที่ปฏิบัติงานอยู่ในเขตอำเภอเกาะคา แม่ทะ แม่เมาะ ห้างฉัตร 3. กรรมการและที่ปรึกษาที่ปฏิบัติงานอยู่ในเขตอำเภอสบปราบ แจ้ห่ม เสริมงาม เมืองปาน 4. กรรมการและที่ปรึกษาที่ปฏิบัติงานอยู่ในเขตอำเภอแม่พริก วังเหนือ เลิน งาว	200 300 400 500

เกณฑ์การจ่ายค่าเบี้ยเลี้ยง ค่าพาหนะ และค่าเบี้ยประชุมคณะกรรมการดำเนินการ ดังตาราง

ตำแหน่ง	ค่าตอบแทน	เบี้ยประชุม	ค่าพาหนะ	อัตรา/วัน
ที่ปรึกษา ประธานกรรมการ เลขานุการ กรรมการ	600 600 400 -	400 400 400 400	1. อนุกรรมการและที่ปรึกษาที่ปฏิบัติงานอยู่ในเขตอำเภอเมือง 2. อนุกรรมการและที่ปรึกษาที่ปฏิบัติงานอยู่ในเขตอำเภอเกาะคา แม่ทะ แม่เมาะ ห้างฉัตร 3. อนุกรรมการและที่ปรึกษาที่ปฏิบัติงานอยู่ในเขตอำเภอสบปราบ แจ้ห่ม เสริมงาม เมืองปาน 4. อนุกรรมการและที่ปรึกษาที่ปฏิบัติงานอยู่ในเขตอำเภอแม่พริก วังเหนือ เลิน งาว	200 300 400 500

ผลดำเนินการปีบัญชี 2564 - 2566					
รายการ	2564	2565	2566		
			เป้าหมาย 2566	ผลดำเนินการ 2566	เพิ่ม/ลด
จำนวนสมาชิกสภามหาวิทยาลัย	1,674	1,717	1,750	1,762	12
ทุนดำเนินการ	2,486,414,794.22	2,543,383,353.38	2,550,000,000.00	2,723,714,328.56	173,714,328.56
ทุนสำรอง	91,794,865.16	102,097,926.18	110,000,000.00	109,097,926.18	(902,073.82)
ทุนเรือนหุ้น	730,485,600.00	764,669,680.00	780,000,000.00	801,004,890.00	21,004,890.00
เงินรับฝาก	1,545,037,724.41	1,505,373,771.96	1,500,000,000.00	1,417,211,781.25	(82,788,218.75)
เงินกู้จากสถาบันอื่น	-	54,998,000.00	1,000,000,000.00	282,300,000.00	(717,700,000.00)
เงินให้สมาชิกกู้	2,418,105,063.08	2,500,541,190.43	2,550,000,000.00	2,647,455,001.00	97,455,001.00
รายรับ	135,730,382.17	131,890,348.25	130,715,000.00	126,029,605.33	(4,685,394.67)
รายจ่าย	67,714,630.15	61,977,631.07	73,097,500.00	59,958,754.77	(13,138,745.23)
กำไร	68,015,752.02	69,912,717.18	57,617,500.00	66,070,850.56	8,453,350.56

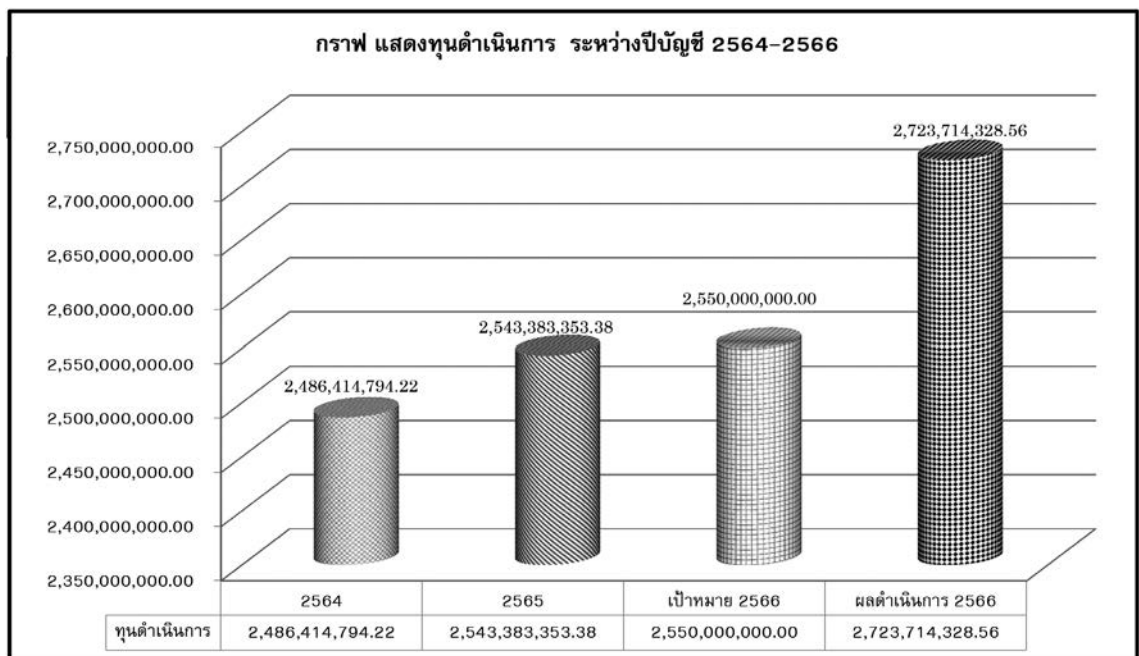

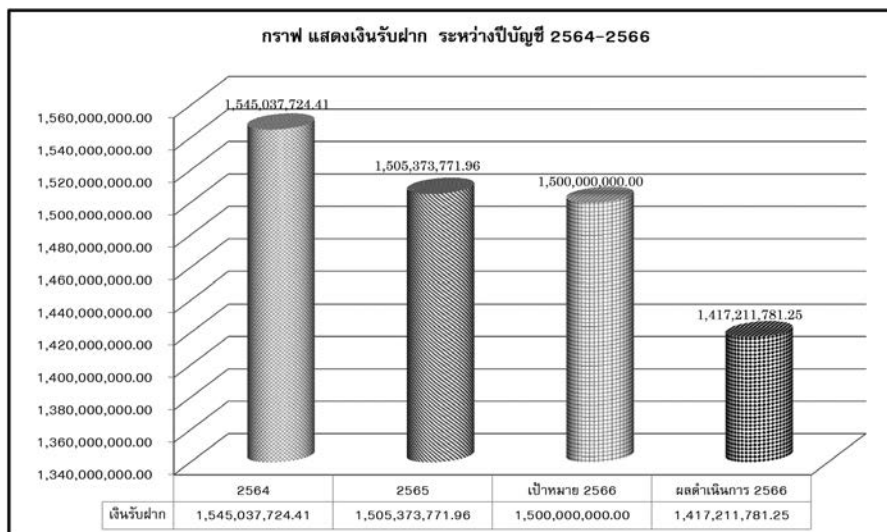
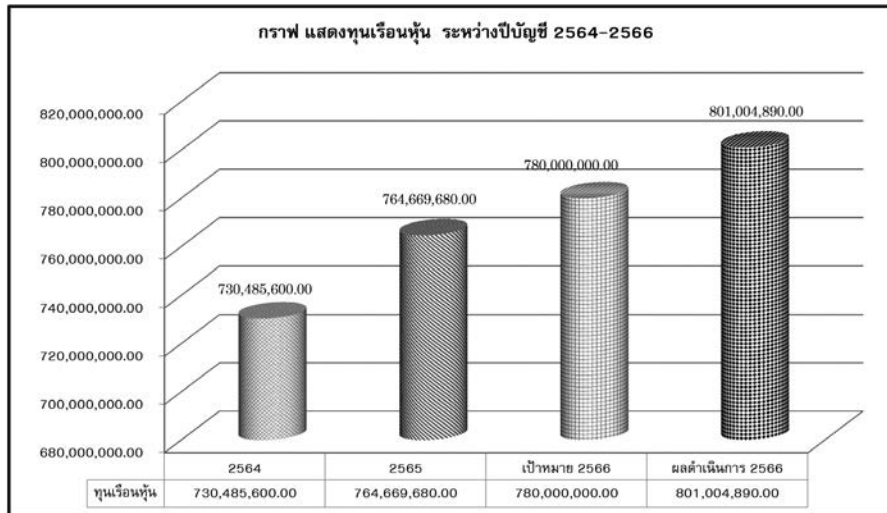
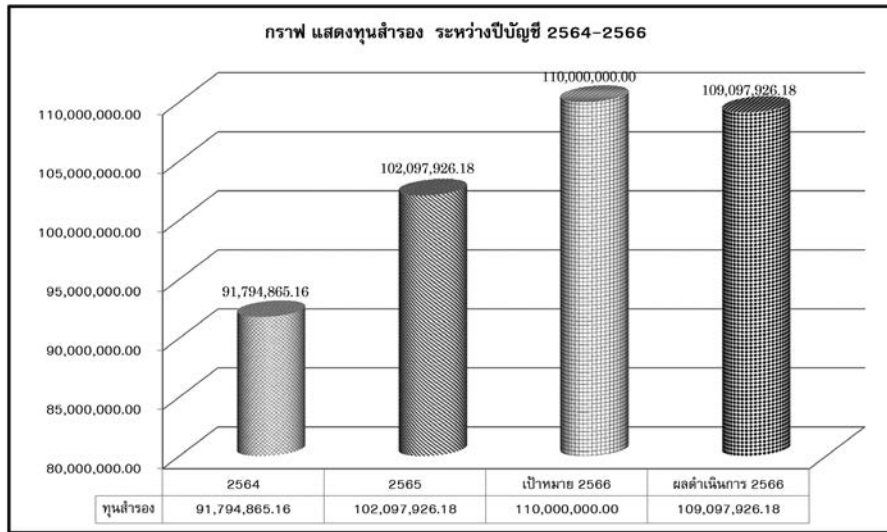

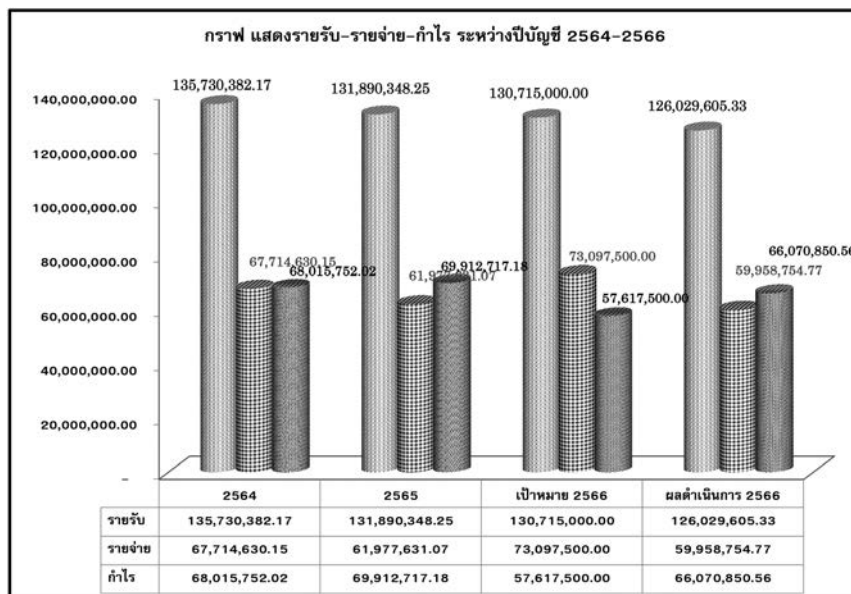
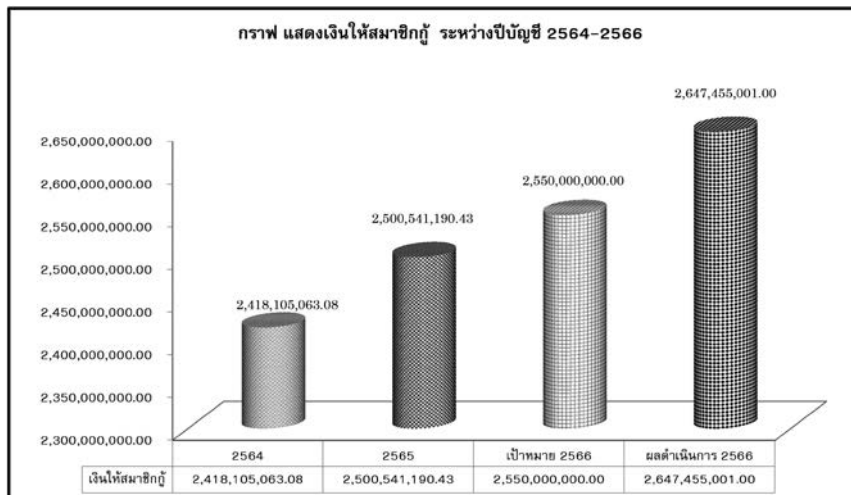
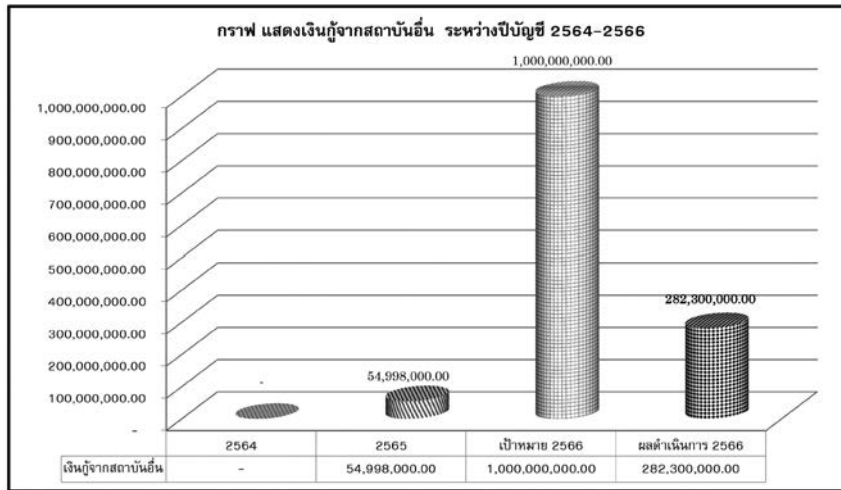

เปรียบเทียบ อัตราดอกเบี้ยเงินรับฝาก และอัตราดอกเบี้ยเงินให้สมาชิก ของสมาชิกชมรมสหกรณ์ออมทรัพย์สามัญศึกษาภาคเหนือ ณ 30 กันยายน 2566					
สหกรณ์ออมทรัพย์ ครูสามัญศึกษา จังหวัด	จำนวนสมาชิก			อัตราดอกเบี้ย (ร้อยละ/ปี)	
	สามัญ	สมทบ	รวม	เงินรับฝาก	เงินให้
				จากสมาชิก	สมาชิกกู้
ลำปาง	1,611	134	1,745	2.85	5.00
เชียงราย	997	514	1,511	2.00	5.75
เชียงใหม่	5,649	1,847	7,496	2.00	6.25
ตาก	1,236	251	1,487	2.88	6.25
นครสวรรค์	1,649	237	1,886	1.15	6.25
เพชรบูรณ์	966	276	1,242	2.25	5.75

หมายเหตุ อัตราดอกเบี้ยเงินให้สมาชิก หมายถึงอัตราดอกเบี้ยเงินกู้สามัญ

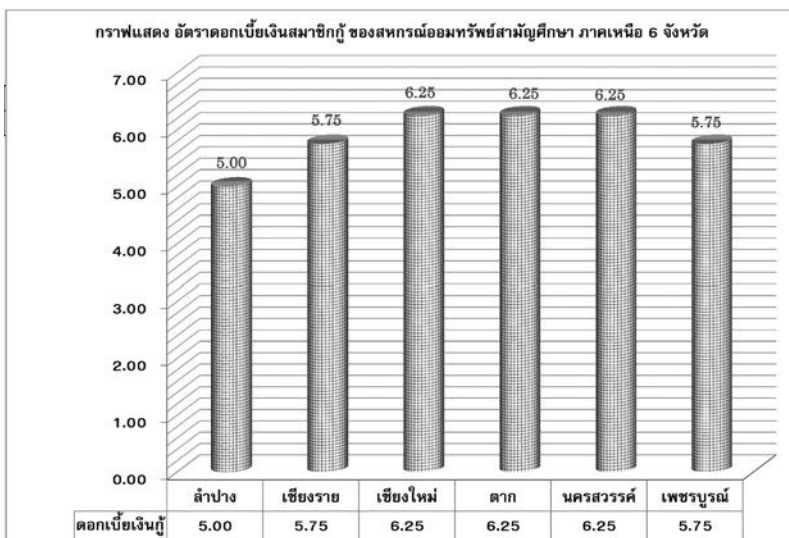
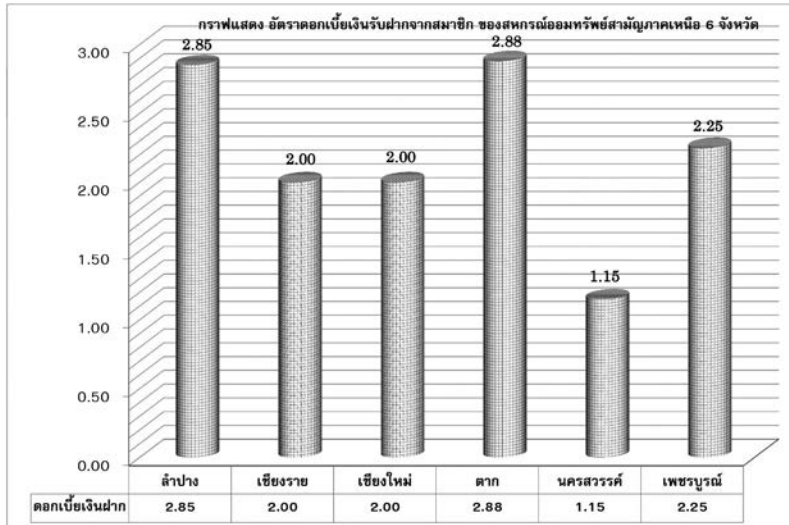

มติที่ประชุม เห็นชอบด้วยคะแนนเสียงเป็นเอกฉันท์

4.5 เรื่องการก่อสร้างอาคารสำนักงานใหม่

ตามที่ได้รับอนุมัติงบประมาณรายจ่ายในปี 2566 เป็นค่าแบบรูปอาคารสำนักงานใหม่ เพื่อทดแทนของเดิมที่มีสภาพชำรุด ขณะนี้ได้ดำเนินการเขียนแบบรูปราชการเป็นอาคารสำนักงาน 2 ชั้น พื้นที่ใช้สอย จำนวน 425.50 ตารางเมตร ประมาณราคาค่าก่อสร้างและค่ารื้อถอนเป็นจำนวนเงิน 6,200,000.00 บาท (หกล้านสองแสนบาทถ้วน) จึงขออนุมัติก่อสร้างอาคารสำนักงานใหม่ตามรูปแบบ ราชการและรื้อถอนอาคารเดิม โดยใช้เงินจากเงินทุนพัฒนาการศึกษาที่จ้าจ่ายจริงและไม่เกินวงเงิน 6,200,000.00 บาท (หกล้านสองแสนบาทถ้วน)



มติที่ประชุม เห็นชอบด้วยคะแนนเสียงเป็นเอกฉันท์

4.6 เรื่องการคัดเลือกผู้สอบบัญชีภาคเอกชน ปี 2567

ในปี 2567 มีผู้เสนอบริการสอบบัญชีสหกรณ์ฯ จำนวน 2 ราย คือ

1. บริษัท ไทยออดิเตอร์ กรุ๊ป จ้ากั โดย นางสาวอาณดา ไซ้จินตามณี จะเข้าตรวจสอบบัญชี อย่างน้อยปีละ 3-4 ครั้ง ครั้งละไม่น้อยกว่า 2-3 วันทำการ ค่าธรรมเนียมการสอบบัญชี จำนวน 90,000.00 บาท (เก้าหมื่นบาทถ้วน)
2. บริษัท ซี.พี.เอ.โปร ออดิท เฟิร์ม จ้ากั โดย นายนิติวิทย์ ติ้ะเลี้ยว จะเข้าตรวจสอบบัญชี ไม่ต่ำกว่า 4 ครั้งต่อปี ค่าธรรมเนียมการสอบบัญชี จำนวน 100,000.00 บาท (หนึ่งแสนบาทถ้วน)

รายการ	บริษัท ไทยออดิเตอร์ กรุ๊ป จ้ากั	บริษัท ซี.พี. เอ. โปร ออดิท เฟิร์ม จ้ากั
1. เข้าตรวจสอบบัญชีสหกรณ์ปีละ	3 – 4 ครั้ง/ปี	4 ครั้ง/ปี
2. เข้าตรวจสอบบัญชีครั้งละไม่น้อยกว่า	2 - 3 วัน	2 วัน
3. ผู้ตรวจสอบบัญชียินดีเข้าร่วมประชุมใหญ่หรือประชุมกับคณะกรรมการดำเนินการทุกครั้งที่สหกรณ์ร้องขอ	ไม่คิดค่าใช้จ่าย	ไม่คิดค่าใช้จ่าย
4. ประวัติการเข้าตรวจสอบบัญชีของสหกรณ์ฯ	มากกว่า 5 ปี	-
5. ค่าธรรมเนียมการสอบบัญชี	90,000.00 บาท/ปี	100,000.00 บาท/ปี

มติที่ประชุม เห็นชอบด้วยคะแนนเสียงเป็นเอกฉันท์ เลือก บริษัท ไทยออดิเตอร์กรุ๊ป จ้ากั โดย นางสาวอาณดา ไซ้จินตามณี เป็นผู้สอบบัญชีภาคเอกชน ประจำปี 2567

4.7 เรื่องการเลือกตั้งคณะกรรมการดำเนินการ

ประธานฯ ขอให้ที่ประชุมร่วมกันพิจารณาเลือกตั้งคณะกรรมการดำเนินการของสหกรณ์ออมทรัพย์ศรีนครินทรวิโรฒศึกษาจังหวัดลำปาง จำกัด ซึ่งในปีทางบัญชีสิ้นสุดวันที่ 30 กันยายน 2566 มีรายชื่อดังต่อไปนี้

คณะกรรมการดำเนินการ ชุดที่ 33 ประจำปี 2566

ที่	ชื่อ - นามสกุล	ตำแหน่ง	วาระการดำรงตำแหน่ง			
			วาระที่ 1		วาระที่ 2	
			ปีที่ 1	ปีที่ 2	ปีที่ 1	ปีที่ 2
1	นายประดิษฐ์ จันทร์แสนตอ	ประธานกรรมการ	✓			
2	นายวีรยุทธ จงสถาพรพงศ์	รองประธานกรรมการ		✓		
3	นายพิพัฒพงษ์ อนุสรราชกิจ	รองประธานกรรมการ				✓
4	นายบรรจง สอนสมบุรณ์	รองประธานกรรมการ			✓	
5	นางสมสวย ยะจينة	กรรมการ		✓		
6	นายชิงชัย ทิพย์มณฑา	กรรมการ				✓
7	นายบรรจง พฤกษ์ศรี	กรรมการ		✓		
8	นายพิมพันธ์ บิติล	กรรมการ	✓			
9	นายวีระศักดิ์ วงศ์สุขศรี	กรรมการ	✓			
10	นางลัดดา กลิ่นวงษ์	กรรมการ	✓			
11	นายสกล ทะแก้วพันธ์	กรรมการ	✓			
12	นายมานัส นพคุณ	กรรมการ				✓
13	นายไชยวัฒน์ ใหม่ทรายเปียง	กรรมการ		✓		
14	นายพจน์ ศุภพิชน์	กรรมการและเหรัญญิก		✓		
15	นายสุชีพพัฒน์ ไสร์จจกิจ	กรรมการและเลขานุการ			✓	

ลำดับที่ 3 6 และ 12 ตำแหน่งกรรมการ หมดวาระลงตามพระราชบัญญัติสหกรณ์ฯ ปี 2542 และที่แก้ไขเพิ่มเติม ประชุมใหญ่ในวันนี้ไม่สามารถเลือกให้เป็นกรรมการได้อีก กรรมการในลำดับที่ 2 5 7 13 และ 14 ที่ประชุมใหญ่ในวันนี้ สามารถเลือกเป็นกรรมการได้อีก 1 วาระ 2 ปี ดังนั้น ที่ประชุมจะต้องเลือกสมาชิกสหกรณ์มาเป็นกรรมการ จำนวน 8 คน

1. นายวีรยุทธ จงสถาพรพงศ์ ตำแหน่ง กรรมการ (ครบวาระ/เลือกกลับมาได้)
2. นายพิพัฒพงษ์ อนุสรราชกิจ ตำแหน่ง กรรมการ (ครบวาระ/ต้องเว้นวรรค)
3. นางสมสวย ยะจينة ตำแหน่ง กรรมการ (ครบวาระ/เลือกกลับมาได้)
4. นายชิงชัย ทิพย์มณฑา ตำแหน่ง กรรมการ (ครบวาระ/ต้องเว้นวรรค)
5. นายบรรจง พฤกษ์ศรี ตำแหน่ง กรรมการ (ครบวาระ/เลือกกลับมาได้)
6. นายมานัส นพคุณ ตำแหน่ง กรรมการ (ครบวาระ/ต้องเว้นวรรค)
7. นายไชยวัฒน์ ใหม่ทรายเปียง ตำแหน่ง กรรมการ (ครบวาระ/เลือกกลับมาได้)
8. นายพจน์ ศุภพิชน์ ตำแหน่ง กรรมการ (ครบวาระ/เลือกกลับมาได้)

ดังนั้น ที่ประชุมจะต้องเลือกสมาชิกสหกรณ์ ตำแหน่งกรรมการดำเนินการสหกรณ์ จำนวน 8 คน

มติที่ประชุม เห็นชอบด้วยคะแนนเสียงเป็นเอกฉันท์

4.8 เรื่องการแก้ไขเพิ่มเติมข้อบังคับสหกรณ์ออมทรัพย์ครูกรมสามัญศึกษาจังหวัดลำปาง จำกัด

ข้อความเดิม	ข้อความที่ขอแก้ไข	เหตุผล
<p>ข้อ 92. การจ้างและแต่งตั้งผู้จัดการ คณะกรรมการดำเนินการอาจพิจารณา คัดเลือกบุคคลที่มีความซื่อสัตย์ สุจริต มีความรู้ ความสามารถและความเหมาะสม เพื่อแต่งตั้งหรือจ้างเป็นผู้จัดการของ สหกรณ์โดยต้องไม่เป็นบุคคล ที่มีลักษณะ ต้องห้ามตามข้อ 72 (1) (2) (3) (4) ในการจ้างผู้จัดการต้องทำหนังสือสัญญาจ้างไว้ เป็นหลักฐาน และให้คณะกรรมการดำเนินการ เรียกให้มีหลักประกันอันสมควร</p> <p>ในการแต่งตั้งหรือจ้างผู้จัดการ ต้องให้ ผู้จัดการรับทราบ และรับรองที่จะปฏิบัติ หน้าที่ดังกล่าวไว้ในข้อ 94 เป็นลายลักษณ์ อักษร</p> <p>ให้คณะกรรมการดำเนินการมีอำนาจ กำหนดระเบียบของสหกรณ์เกี่ยวกับการ คัดเลือกหรือสอบคัดเลือก การแต่งตั้งหรือ จ้างการกำหนดอัตราเงินเดือน การให้ สวัสดิการ และการให้ออกจากตำแหน่งของ ผู้จัดการสหกรณ์</p>	<p>ข้อ 92. การจ้างและแต่งตั้งผู้จัดการ คณะกรรมการดำเนินการอาจพิจารณาคัดเลือก บุคคลที่มีความซื่อสัตย์ สุจริต มีความรู้ ความสามารถและความเหมาะสมเพื่อแต่งตั้ง หรือจ้างเป็นผู้จัดการของสหกรณ์โดยต้องไม่ เป็นบุคคลที่มีลักษณะต้องห้ามตามข้อ 72/1 (1) (2) (3) (4) (5) (6) และ (7) ในการจ้าง ผู้จัดการต้องทำหนังสือสัญญาจ้างไว้เป็น หลักฐานและให้คณะกรรมการดำเนินการ เรียกให้มีหลักประกันอันสมควร</p> <p>ในการแต่งตั้งหรือจ้างผู้จัดการ ต้องให้ ผู้จัดการรับทราบ และรับรองที่จะปฏิบัติหน้าที่ ดังกำหนดไว้ใน ข้อ 94 เป็นลายลักษณ์อักษร ให้คณะกรรมการดำเนินการมีอำนาจ กำหนดระเบียบของสหกรณ์เกี่ยวกับการ คัดเลือกหรือสอบคัดเลือก การแต่งตั้งหรือ จ้างการกำหนดอัตราเงินเดือน การให้ สวัสดิการ และการให้ออกจากตำแหน่งของ ผู้จัดการสหกรณ์</p>	<p>เพื่อให้เป็นไปตามระเบียบนาย ทะเบียนสหกรณ์ ว่าด้วยลักษณะ ต้องห้ามของบุคคลที่เป็นหรือทำ หน้าที่เป็น กรรมการหรือ ผู้จัดการของสหกรณ์ พ.ศ. 2566 และ ระเบียบนายทะเบียน สหกรณ์ ว่าด้วยการกำหนดข้อ บังคับเกี่ยวกับการพ้นจาก ตำแหน่งของผู้จัดการสหกรณ์ พ.ศ. 2565</p>
<p>ข้อ 95. การพ้นจากตำแหน่งของผู้จัดการ ผู้จัดการของสหกรณ์ต้องพ้นจากตำแหน่ง ด้วยเหตุอย่างหนึ่งอย่างใด ดังต่อไปนี้</p> <p>(1) ตาย</p> <p>(2) ลาออกโดยแสดงความจำนงทำเป็น หนังสือต่อคณะกรรมการดำเนินการ</p> <p>(3) ขาดคุณสมบัติตามระเบียบของ สหกรณ์ หรือมีลักษณะต้องห้ามตามกฎหมาย สหกรณ์กำหนด</p> <p>(4) อายุครบหกสิบปี หรือครบกำหนด ตามสัญญาจ้าง หรือเพื่อประโยชน์ของ สหกรณ์ คณะกรรมการ ดำเนินการอาจมีมติ ให้มีการกำหนดระยะเวลาจ้างและการดำรง ตำแหน่ง ของผู้จัดการคราวละไม่เกินหนึ่งปี แต่ต้องไม่เกินห้าปีติดต่อกัน ทั้งนี้ อายุต้อง ไม่เกินหกสิบห้าปี</p>	<p>ข้อ 95. การพ้นจากตำแหน่งของผู้จัดการ ผู้จัดการของสหกรณ์ต้องพ้นจากตำแหน่ง ด้วยเหตุอย่างหนึ่งอย่างใด ดังต่อไปนี้</p> <p>(1) ตาย</p> <p>(2) ลาออกโดยแสดงความจำนงทำเป็น หนังสือต่อคณะกรรมการดำเนินการ</p> <p>(3) ขาดคุณสมบัติตามระเบียบของ สหกรณ์ หรือมีลักษณะต้องห้ามตามระเบียบ นายทะเบียนสหกรณ์ หรือมีลักษณะต้องห้าม ตามกฎหมายสหกรณ์</p> <p>(4) ครบกำหนดตามสัญญาจ้าง หรืออายุ ครบหกสิบปี สุดแต่เงื่อนไขใดจะถึงกำหนด ก่อนและให้พ้นจากตำแหน่งในวันสิ้นปีทาง บัญชี</p> <p>(5) ถูกเลิกจ้าง</p>	

ข้อความเดิม	ข้อความที่ขอแก้ไข	เหตุผล
(5) ถูกเลิกจ้าง (6) ถูกลงโทษให้ออกหรือไล่ออก หรือมีพฤติกรรมอันแสดงให้เห็นเป็นประจักษ์ว่าได้กระทำการหรือละเว้นการกระทำการใดๆ อันอาจทำให้เกิดความไม่สงบเรียบร้อยและศีลธรรมอันดีแก่ประชาชน หรือไม่เหมาะสมกับตำแหน่งหน้าที่ผู้จัดการสหกรณ์	(6) ถูกลงโทษให้ออกหรือไล่ออก หรือมีพฤติกรรมอันแสดงให้เห็นเป็นประจักษ์ว่าได้กระทำการหรือละเว้นการกระทำการใดๆ อันอาจทำให้เกิดความไม่สงบเรียบร้อยและศีลธรรมอันดีแก่ประชาชน หรือไม่เหมาะสมกับตำแหน่งหน้าที่ผู้จัดการสหกรณ์	
ข้อ 112. ในกรณีที่ข้อบังคับนี้มิได้กำหนดข้อความเรื่องใดไว้ ให้สหกรณ์รับบทบัญญัติที่กำหนดไว้ในกฎหมายว่าด้วยสหกรณ์ ตลอดจนคำสั่งหรือคำแนะนำและระเบียบปฏิบัติของนายทะเบียนสหกรณ์มาใช้เป็นส่วนหนึ่งแห่งข้อบังคับนี้ด้วย	ข้อ 112. ในกรณีที่ข้อบังคับนี้มิได้กำหนดข้อความเรื่องใดไว้ ให้สหกรณ์ รับบทบัญญัติที่กำหนดไว้ในกฎหมายว่าด้วยสหกรณ์ ระเบียบนายทะเบียน สหกรณ์ ตลอดจนคำสั่งหรือคำแนะนำ มาใช้เป็นส่วนหนึ่งแห่งข้อบังคับนี้ด้วย <u>ในกรณีที่ข้อบังคับส่วนใดมีข้อความขัดหรือแย้งกับกฎหมาย ระเบียบ หรือคำสั่งนายทะเบียนสหกรณ์ที่ออกโดยอาศัยอำนาจตามความในกฎหมายว่าด้วยสหกรณ์ มิให้นำข้อความส่วนนั้นมาใช้ดำเนินการ แต่ให้นำบทบัญญัติแห่งกฎหมาย ระเบียบ หรือคำสั่งนายทะเบียนสหกรณ์ที่กำหนดไว้แล้ว ในส่วนนั้นมาใช้บังคับแทน</u>	เพื่อให้เป็นไปตามระเบียบนายทะเบียนสหกรณ์ ว่าด้วยการดำเนินการของสหกรณ์ กรณีความในข้อบังคับสหกรณ์ขัดหรือแย้งกับกฎหมายระเบียบคำสั่งนายทะเบียนสหกรณ์ หรือขัดหรือแย้งกันเอง พ.ศ. 2544

มติที่ประชุม ที่ประชุมเห็นชอบอนุมัติด้วยคะแนนเสียงเกินกว่าสองในสาม ให้แก้ไขเพิ่มเติมข้อบังคับตามเสนอ และรายงานขอจดทะเบียนแก้ไขเพิ่มเติมข้อบังคับต่อนายทะเบียนสหกรณ์ต่อไป

4.9 เรื่องการเข้าร่วมจัดตั้งชุมนุมสหกรณ์ออมทรัพย์ครูสามัญศึกษา จำกัด

ได้รับการจดทะเบียนจัดตั้งเป็นชุมนุมสหกรณ์ออมทรัพย์ครูสามัญศึกษา จำกัด เมื่อวันที่ 8 กันยายน พ.ศ. 2566

มติที่ประชุม เห็นชอบด้วยคะแนนเสียงเป็นเอกฉันท์

ระเบียบวาระที่ 5 เรื่องอื่นๆ

5.1 เรื่องการจัดสรรกองทุนสวัสดิการสมาชิกเกษียณอายุราชการ ปี 2566

ลำดับที่	ทะเบียน	ชื่อ - นามสกุล	สังกัด	อายุการเป็นสมาชิก	จำนวนเงิน
1	1598	นางจิตราพร ชัยมณี	โรงเรียนเกาะคาวิทยาคม	21 ปี 3 เดือน	15,000
2	1625	นางธัญลักษณ์ ปันใจ	โรงเรียนเกาะคาวิทยาคม	21 ปี 0 เดือน	15,000
3	1457	นายสุทิน คงสนุ่น	โรงเรียนเตรียมอุดมศึกษาพัฒนาการเขลางค์นคร	22 ปี 10 เดือน	15,000
4	2439	นางสาวแจ่มจันทร์ งามตา	โรงเรียนเตรียมอุดมศึกษาพัฒนาการเขลางค์นคร	11 ปี 0 เดือน	15,000
5	2445	นายธีรยุทธ กลีรักษ์	โรงเรียนเตรียมอุดมศึกษาพัฒนาการเขลางค์นคร	18 ปี 8 เดือน	15,000
6	292	นางภาภุชญา เพิ่มสุข	บ้านาญาติศรัทธา	31 ปี 9 เดือน (จ่ายกลางปี 2566)	15,000
7	707	นางจันทนา วงษ์สมบัติ	บ้านาญาติศรัทธา	29 ปี 10 เดือน (จ่ายกลางปี 2566)	15,000
8	253	นายปนัดพงษ์ มหาแก้ว	บ้านาญาติศรัทธา	31 ปี 10 เดือน (จ่ายกลางปี 2566)	15,000
9	809	นายภัทรกฤต นิลเข้ม	บ้านาญาติศรัทธา	29 ปี 3 เดือน (จ่ายกลางปี 2566)	15,000
10	1710	นางจิราภรณ์ ปันดี	บ้านาญาติศรัทธา	20 ปี 0 เดือน (จ่ายกลางปี 2566)	15,000
11	320	นางจำเนียร พุฒมาเล	โรงเรียนบุญวาทย์วิทยาลัย	31 ปี 8 เดือน	15,000
12	1452	นางสาวชนิษฐาภรณ์ พรหมปลุก	โรงเรียนบุญวาทย์วิทยาลัย	22 ปี 10 เดือน	15,000
13	1556	นางยุพิน ณ จันท์ตา	โรงเรียนบุญวาทย์วิทยาลัย	21 ปี 7 เดือน	15,000
14	1642	นางลำตวน จางสาย	โรงเรียนบุญวาทย์วิทยาลัย	20 ปี 10 เดือน	15,000
15	1828	นางพ้องพรรณ เดชมี	โรงเรียนบุญวาทย์วิทยาลัย	18 ปี 5 เดือน	15,000
16	2742	นางพวงพกา สงวนใจ	โรงเรียนบุญวาทย์วิทยาลัย	3 ปี 7 เดือน	6,000
17	1460	นายมานิตย์ อวดห้าว	โรงเรียนบ้านวังใหม่	22 ปี 10 เดือน	15,000
18	377	นายทรงฤทธิ์ ใหม่คามิ	โรงเรียนประชารัฐธรรมคุณ	31 ปี 6 เดือน	15,000
19	716	นางสุภาพรรณ คงสนุ่น	โรงเรียนประชารัฐธรรมคุณ	29 ปี 9 เดือน	15,000
20	1372	นางกรรณิศา ธิปทา	โรงเรียนประชารัฐธรรมคุณ	24 ปี 0 เดือน	15,000
21	891	นายธีรเดช สุขะวงศ์	โรงเรียนเมืองมายวิทยา	28 ปี 10 เดือน	15,000
22	988	นางวาริ ลากจรัสแสงโรจน์	โรงเรียนแม่ทะประชาสามัคคี	28 ปี 3 เดือน	15,000
23	1588	นางศิริญา วงศ์สุภา	โรงเรียนแม่ทะประชาสามัคคี	21 ปี 5 เดือน	15,000
24	706	นายจำลอง ปาโกวงศ์	โรงเรียนแม่ทะพัฒนศึกษา	29 ปี 10 เดือน	15,000
25	962	นางพรสวรรค์ จันท์สว่าง	โรงเรียนแม่ทะพัฒนศึกษา	28 ปี 4 เดือน	15,000
26	1764	นายจำรัส ปันศรี	โรงเรียนแม่ทะวิทยา	19 ปี 1 เดือน	15,000

ลำดับที่	ทะเบียน	ชื่อ - นามสกุล	สังกัด	อายุการเป็นสมาชิก	จำนวนเงิน
27	588	นางพัชราภรณ์ ทองสอาด	โรงเรียนแม่เกาะวิทยา	30 ปี 7 เดือน	15,000
28	624	นางเพ็ชรศรี ทิพกนก	โรงเรียนลำปางกัลยาณี	30 ปี 6 เดือน	15,000
29	745	นางจันทนา สัญญเดช	โรงเรียนลำปางกัลยาณี	29 ปี 7 เดือน	15,000
30	843	นางสาวรัตนา ธิชูโต	โรงเรียนลำปางกัลยาณี	29 ปี 2 เดือน	15,000
31	920	นางอนงค์วรรณ ไชยเตกุล	โรงเรียนลำปางกัลยาณี	28 ปี 7 เดือน	15,000
32	1308	นางวิไล มังจักร์	โรงเรียนลำปางกัลยาณี	24 ปี 11 เดือน	15,000
33	1482	นางจงกลณี ภักดีเจริญ	โรงเรียนลำปางกัลยาณี	23 ปี 7 เดือน	15,000
34	1593	นางพรทิพา พันผาย	โรงเรียนลำปางกัลยาณี	21 ปี 3 เดือน	15,000
35	1599	นางจุฬารัตน์ ยะรินทร์	โรงเรียนลำปางกัลยาณี	21 ปี 3 เดือน	15,000
36	1603	นายหรินทร์ คะระวาด	โรงเรียนลำปางกัลยาณี	21 ปี 1 เดือน	15,000
37	1649	นายพัต ใจเชื้อ	โรงเรียนลำปางกัลยาณี	20 ปี 8 เดือน	15,000
38	1851	นายรัฐนันท์ โรจน์จิตกุล	โรงเรียนวังเหนือวิทยา	18 ปี 1 เดือน	15,000
39	2021	นางจินดารัตน์ ศิริวงศ์	โรงเรียนศึกษาสงเคราะห์จัตตอารีย์	30 ปี 8 เดือน	15,000
40	2093	นายสุวรรณ พิกุลหอม	โรงเรียนศึกษาสงเคราะห์จัตตอารีย์	13 ปี 4 เดือน	15,000
41	516	นายคงฤทธิ์ กลีชีวิน	โรงเรียนสบบปราบพิทยาคม	30 ปี 10 เดือน	15,000
42	2914	นายเจริญชัย กิตติพิเศษ (อายุสมาชิกไม่ถึง 3 ปี)	สพม.ลพพ.	0 ปี 10 เดือน	-
43	832	นางสาวประพาฬรัตน์ เดชะวัฒนะ	โรงเรียนห้างฉัตรวิทยา	29 ปี 1 เดือน	15,000
44	1099	นางศรีวารินทร์ สารศรี	โรงเรียนห้างฉัตรวิทยา	27 ปี 5 เดือน	15,000
45	1171	นางนภารัตน์ แก้วหล้า	โรงเรียนห้างฉัตรวิทยา	26 ปี 7 เดือน	15,000
46	1382	นางพ้องพรรณ สัญญา	โรงเรียนห้างฉัตรวิทยา	23 ปี 10 เดือน	15,000
47	1926	นางสุศุภาพร อำไพรัตน์	โรงเรียนไหล่หินวิทยา	16 ปี 8 เดือน	15,000
รวมทั้งสิ้น					681,000

มติที่ประชุม รับทราบ

5.2 เรื่องการมอบทุนการศึกษาสมาชิกและบุตรสมาชิก ปี 2566

ที่	หน่วยงาน	จำนวนสมาชิก 2566	ประมาณการ		
			ประเดิม	100 บาท/คน	ได้รับ
1	กวีลมวิทยา	9	500	900	1,400
2	เกาะคาวิทยาคม	12	500	1,200	1,700
3	แจ้ห่มวิทยา/บ้านาญแจ้ห่ม	56	500	5,600	6,100
4	เตรียมอุดมศึกษาพัฒนาการเขลางค์นคร	33	500	3,300	3,800
5	เถินวิทยา	45	500	4,500	5,000
6	ทุ่งกว่าวิทยาคม	15	500	1,500	2,000
7	ทุ่งอุดมวิทยา	15	500	1,500	2,000
8	บุญวาทย์วิทยาลัย/บ้านาญบุญวาทย์	245	500	24,500	25,000
9	ประชารัฐธรรมคุณ	30	500	3,000	3,500
10	ประชาราชาวิทยา	12	500	1,200	1,700
11	โป่งหลวงวิทยา รัชมังคลาภิเษก	7	500	700	1,200
12	เมืองปานพัฒนวิทย์	9	500	900	1,400
13	เมืองปานวิทยา	12	500	1,200	1,700
14	เมืองมายวิทยา	9	500	900	1,400
15	แม่ทะประชาสามัคคี	7	500	700	1,200
16	แม่ทะพัฒนศึกษา	12	500	1,200	1,700
17	แม่ทะวิทยา	8	500	800	1,300
18	แม่พริกวิทยา	13	500	1,300	1,800
19	แม่เมาะวิทยา	36	500	3,600	4,100
20	แม่สลับวิทยา	12	500	1,200	1,700
21	ลำปางกัลยาณี	124	500	12,400	12,900
22	วังเหนือวิทยา	48	500	4,800	5,300
23	เวียงตาลพิทยาคม	10	500	1,000	1,500
24	เวียงมอกวิทยา	18	500	1,800	2,300
25	ศึกษาสงเคราะห์จิตต์อารีฯ/บ้านาญจิตต์อารีฯ	92	500	9,200	9,700
26	ศูนย์การศึกษาพิเศษ ประจำจังหวัดลำปาง	15	500	1,500	2,000
27	สบจางวิทยา	9	500	900	1,400
28	สบปราบพิทยาคม	27	500	2,700	3,200
29	เสด็จวนชยางค์กุลวิทยา	20	500	2,000	2,500
30	เสริมงามวิทยาคม	33	500	3,300	3,800
31	ห้างฉัตรวิทยา	24	500	2,400	2,900
32	ไทรลักษ์วิทยา	13	500	1,300	1,800
33	สำนักงานเขตพื้นที่การศึกษามัธยมศึกษาลำปาง ลำพูน/บ้านาญ สพม.ลพพ.	419	500	41,900	42,400
34	สำนักงานเขตพื้นที่การศึกษาประถมศึกษาลำปาง เขต 1/บ้านาญ เขต 1	79	500	7,900	8,400
35	สำนักงานเขตพื้นที่การศึกษาประถมศึกษาลำปาง เขต 2/บ้านาญ เขต 2	46	500	4,600	5,100
36	สำนักงานเขตพื้นที่การศึกษาประถมศึกษาลำปาง เขต 3/บ้านาญ เขต 3	15	500	1,500	2,000
37	สำนักงานศึกษาธิการจังหวัดลำปาง/บ้านาญสำนักงานศึกษาธิการ	5	500	500	1,000
38	สหกรณ์ฯ/บ้านาญวัฒนธรรม/ร้ออินย้าย	41	500	4,100	4,600
39	บ้านาญไม่มีสังกัด	14	500	1,400	1,900
	รวม	1,649			184,400

มติที่ประชุม รับทราบ

5.3 เรื่องการจัดสวัสดิการแก่สมาชิก ปี 2566

1. เงินสงเคราะห์เกี่ยวกับการจัดการศพสมาชิก ไม่เกิน 150,000 บาท มีสมาชิก คู่สมรส และบุตรสมาชิกเสียชีวิต จำนวน 21 ราย จ่ายเงินสงเคราะห์เป็นจำนวนเงิน 1,820,000 บาท ดังนี้

สมาชิกสหกรณ์

1.1	นายทองคำ	เครือสบจาง	เงินสงเคราะห์	150,000	บาท
1.2	นางรชยา	บุญยงค์	เงินสงเคราะห์	150,000	บาท
1.3	นางสาวสุวรรณี	เรือนแก้ว	เงินสงเคราะห์	150,000	บาท
1.4	นายเกรียงศักดิ์	ศิริพ้อง	เงินสงเคราะห์	150,000	บาท
1.5	นายสมบัติ	วิสุทธิวัฒน์	เงินสงเคราะห์	150,000	บาท
1.6	นายธีรศักดิ์	สีบสุติน	เงินสงเคราะห์	150,000	บาท
1.7	นายพดุงเกียรติ	พากา	เงินสงเคราะห์	150,000	บาท
1.8	นายชัชวาลย์	นันททอภา	เงินสงเคราะห์	150,000	บาท
1.9	นางสาวอรทัย	ยุทธโยธี	เงินสงเคราะห์	130,000	บาท
1.10	นายสุระกิตย์	จันทะวงศ์	เงินสงเคราะห์	150,000	บาท
(อยู่ระหว่างดำเนินการ)					
1.11	นายอนุศักดิ์	อินทะวงศ์	เงินสงเคราะห์	150,000	บาท
(อยู่ระหว่างดำเนินการ)					
1.12	นางสาวมัลลิกา	เจริญเนตร	เงินสงเคราะห์	110,000	บาท
(อยู่ระหว่างดำเนินการ)					

คู่สมรส

1.13	นายสัญญา	สงวนศักดิ์	เงินสงเคราะห์	50,000	บาท
1.14	นายทรงวุฒิ	จันทร์สว่าง	เงินสงเคราะห์	50,000	บาท
1.15	นายธีรศักดิ์	สีบสุติน	เงินสงเคราะห์	50,000	บาท
1.16	นายถสวร	อำพลพงษ์	เงินสงเคราะห์	30,000	บาท
1.17	นายสมคิด	ศิลปะสนธยานนท์	เงินสงเคราะห์	50,000	บาท
1.18	นายสุรจิต	ไกรสะอาด	เงินสงเคราะห์	50,000	บาท
1.19	นายชัชวาลย์	นันททอภา	เงินสงเคราะห์	50,000	บาท
1.20	นายเชาว์	มิ่งสมร	เงินสงเคราะห์	50,000	บาท
(อยู่ระหว่างดำเนินการ)					

บุตร

1.21	นายณัฐวัชต์	สินธุบุญนิพัทธ์	เงินสงเคราะห์	10,000	บาท
------	-------------	-----------------	---------------	--------	-----

2. เงินสงเคราะห์เกี่ยวกับการรักษาพยาบาล เมื่อสมาชิกเจ็บป่วยจนต้องเข้ารับการรักษาพยาบาลในโรงพยาบาลประเภทคนไข้ใน สมาชิกมีสิทธิขอรับเงินสงเคราะห์ค่ารักษาพยาบาลได้ครั้งละ 1,000 บาท (หนึ่งพันบาทถ้วน) ปีละไม่เกิน 2 ครั้ง จำนวน 84 ราย จ่ายเงินสงเคราะห์เป็นจำนวนเงิน 98,000 บาท ดังนี้

2.1	นายวิฑูร	สมพงษ์	เงินสงเคราะห์	1,000	บาท
2.2	นายศักรินทร์	แสงเมือง	เงินสงเคราะห์	1,000	บาท
2.3	นางเทียมจิต	พันธุ์สุวรรณ	เงินสงเคราะห์	1,000	บาท
2.4	นายยุทธวรราช	คำวิชัย	เงินสงเคราะห์	1,000	บาท
2.5	นายวัลลภ	นนทมาลย์	เงินสงเคราะห์	1,000	บาท
2.6	นางวิมล	ฤทธิจิตเพียร	เงินสงเคราะห์	1,000	บาท
2.7	นายบัญญัติ	นนทมาลย์	เงินสงเคราะห์	1,000	บาท
2.8	นายสาโรจน์	แก้วอรุณ	เงินสงเคราะห์	1,000	บาท
2.9	นายประยุทธ์	ฤทธิจิตเพียร	เงินสงเคราะห์	2,000	บาท
2.10	นางกนิษฐ	ธาคำ	เงินสงเคราะห์	1,000	บาท
2.11	นางสามปอยดง	เครือนันตา	เงินสงเคราะห์	1,000	บาท
2.12	นายสุขพัฒน์	โสรัจจกิจ	เงินสงเคราะห์	1,000	บาท
2.13	นางพิมพ์ศิริ	สิทธิวัง	เงินสงเคราะห์	1,000	บาท
2.14	นายสัจจา	สัจจะเดช	เงินสงเคราะห์	1,000	บาท
2.15	นายประวัติ	พิวคำ	เงินสงเคราะห์	1,000	บาท
2.16	นางศรวณีย์	ไชยวงศ์บุตร	เงินสงเคราะห์	1,000	บาท
2.17	นางอัญชลี	นันทอาภา	เงินสงเคราะห์	1,000	บาท
2.18	นางสาวบานเย็น	จันทราฤทธิกุล	เงินสงเคราะห์	1,000	บาท
2.19	นายบุญส่ง	สิริฤทธิจันทร์	เงินสงเคราะห์	1,000	บาท
2.20	นางแสงอรุณ	นนทมาลย์	เงินสงเคราะห์	1,000	บาท
2.21	นายสุจินต์	ปั้นสวย	เงินสงเคราะห์	1,000	บาท
2.22	นายชาญเจริญ	ชื่อชวกรกุล	เงินสงเคราะห์	1,000	บาท
2.23	นางวรรณิ	พรหมอยู่	เงินสงเคราะห์	2,000	บาท
2.24	นายอำนวยการ	ผ่องชมภู	เงินสงเคราะห์	1,000	บาท
2.25	นางสุภาภรณ์	สุขมาศ	เงินสงเคราะห์	1,000	บาท
2.26	นางสาวรัชนิกร	อินชัยเทพ	เงินสงเคราะห์	1,000	บาท
2.27	นางสาวเนตรแก้ว	เปรโต	เงินสงเคราะห์	1,000	บาท
2.28	นายชัชวาลย์	นันทอาภา	เงินสงเคราะห์	2,000	บาท
2.29	นางทิพย์สุดา	วิลาวัลย์	เงินสงเคราะห์	1,000	บาท
2.30	นายวีระศักดิ์	แก้วประเสริฐ	เงินสงเคราะห์	2,000	บาท

2.31	นางสาวอรอุไร	กิตติวรากุล	เงินสงเคราะห์	1,000	บาท
2.32	นายพรศิลป์	สิงห์ทอง	เงินสงเคราะห์	2,000	บาท
2.33	นายสุทัศน์	ใจคำปัน	เงินสงเคราะห์	1,000	บาท
2.34	นายประสงค์	คำภีระแปง	เงินสงเคราะห์	2,000	บาท
2.35	นางสาวกิตติยา	บุญพระคุ้มครอง	เงินสงเคราะห์	1,000	บาท
2.36	นางนิโรบล	วราสุทธิ	เงินสงเคราะห์	1,000	บาท
2.37	นายสวรรค	สมกุล	เงินสงเคราะห์	1,000	บาท
2.38	นางศรีจันทร์	กันทะวัง	เงินสงเคราะห์	1,000	บาท
2.39	นางสยมพร	เกิดที่สุด	เงินสงเคราะห์	1,000	บาท
2.40	นางสาวปานฤทัย	นุชบ้านป่า	เงินสงเคราะห์	1,000	บาท
2.41	นายสมพล	ถามะพันธ์	เงินสงเคราะห์	2,000	บาท
2.42	นางสินีณัฐ	บุญณา	เงินสงเคราะห์	1,000	บาท
2.43	นางยุวดี	อินทธีรงค์	เงินสงเคราะห์	1,000	บาท
2.44	นางสิริลักษณ์	แสนโภชน	เงินสงเคราะห์	1,000	บาท
2.45	นายสันทภาส	มาเชื้อ	เงินสงเคราะห์	1,000	บาท
2.46	นางจิตติกานต์	แสงแก้ว	เงินสงเคราะห์	1,000	บาท
2.47	นางชัชมา	ตันติวงศ์	เงินสงเคราะห์	1,000	บาท
2.48	นางอุรา	สูงษ์	เงินสงเคราะห์	1,000	บาท
2.49	นายธวัชชัย	สุวรรณเนตร	เงินสงเคราะห์	1,000	บาท
2.50	นางจันฎญา	เสมอใจ	เงินสงเคราะห์	2,000	บาท
2.51	นางนฤดี	ทิพย์มณี	เงินสงเคราะห์	1,000	บาท
2.52	นายอำนาจ	พุทธิมา	เงินสงเคราะห์	1,000	บาท
2.53	นายสมบัติ	จันทร์สุริยะ	เงินสงเคราะห์	1,000	บาท
2.54	นางบัวกัน	นพทศพร	เงินสงเคราะห์	1,000	บาท
2.55	นางไพรวลัย	จุลบุตร	เงินสงเคราะห์	1,000	บาท
2.56	นางสาวณัฐรินทร์	บุญเจริญจิตสิริ	เงินสงเคราะห์	1,000	บาท
2.57	นางสาวนฤมล	ดวงสุวรรณ	เงินสงเคราะห์	1,000	บาท
2.58	นางชุมทรัพย์	ถูกนึก	เงินสงเคราะห์	1,000	บาท
2.59	นางรำพรรณ	ชมภูกุล	เงินสงเคราะห์	1,000	บาท
2.60	นายนิคม	เพชรสิงห์	เงินสงเคราะห์	2,000	บาท
2.61	นางสาวอรทัย	ยุทธโยธี	เงินสงเคราะห์	1,000	บาท
2.62	นายศานิตย์	ทวีคำ	เงินสงเคราะห์	2,000	บาท
2.63	นายมานัส	นพคุณ	เงินสงเคราะห์	2,000	บาท
2.64	นางสาวกฤติยา	วรศรี	เงินสงเคราะห์	1,000	บาท

2.65	นายรัชณพงษ์	อุฬารโชค	เงินสงเคราะห์	2,000	บาท
2.66	นางสาวระวีวรรณ	พนาลีจารุ	เงินสงเคราะห์	1,000	บาท
2.67	นายชาคริต	ไชยวรรณ	เงินสงเคราะห์	2,000	บาท
2.68	นายเสกสรรค์	แสงศิวาพร	เงินสงเคราะห์	1,000	บาท
2.69	นายไกรวิณ	ชัยวงศ์	เงินสงเคราะห์	1,000	บาท
2.70	นางสาวรุจิรัตน์	เป็งสา	เงินสงเคราะห์	1,000	บาท
2.71	นางสาวสุวิมล	ใจมา	เงินสงเคราะห์	1,000	บาท
2.72	นางสาวลิริญา	ศรีชัย	เงินสงเคราะห์	1,000	บาท
2.73	นายบดินทร์	แต่่มเต็ม	เงินสงเคราะห์	1,000	บาท
2.74	นายวรกมล	ต้นมาเชื้อ	เงินสงเคราะห์	1,000	บาท
2.75	นางสาวบรรณพรพรรณ	อินตะวงศิษา	เงินสงเคราะห์	1,000	บาท
2.76	นางสุริฉาย	มีเลข	เงินสงเคราะห์	1,000	บาท
2.77	นางสาวธีรรัตน์	อัจฉริยะศาสตร์	เงินสงเคราะห์	1,000	บาท
2.78	นางพวงพกา	สงวนใจ	เงินสงเคราะห์	1,000	บาท
2.79	นางสาวอนุกิตา	กิตติยะ	เงินสงเคราะห์	1,000	บาท
2.80	นายเดช	สุธรรมปวง	เงินสงเคราะห์	1,000	บาท
2.81	นางศุทธิณี	ไชยรินทร์	เงินสงเคราะห์	1,000	บาท
2.82	นายนพชัย	สิทธิ	เงินสงเคราะห์	2,000	บาท
2.83	นายรณยุทธ์	งามเจริญ	เงินสงเคราะห์	1,000	บาท
2.84	นายประสิทธิ์	บุญทกุล	เงินสงเคราะห์	1,000	บาท

3. เงินสงเคราะห์เมื่อออกจากราชการไม่เกิน 15,000 บาท ต้องเป็นสมาชิกครบ 3 ปี ได้ปีละ 1,500 บาท จำนวน 47 ราย จ่ายเงินสงเคราะห์เป็นจำนวนเงิน 681,000 บาท

4. เงินทุนการศึกษาสมาชิกและบุตรสมาชิก จำนวน 1,649 ทุน เป็นเงินทั้งสิ้น 184,400 บาท

5. เงินทุนสาธารณประโยชน์อันเกิดจากภัยพิบัติต่างๆ ไม่เกินรายละ 5,000 บาท จำนวน 14 ราย เป็นเงิน 44,000 บาท

6. เงินกองทุนช่วยเหลือสมาชิกผู้ค้าประกัน กรณีสมาชิกเสียชีวิตหรือถูกให้ออกจากราชการ แต่ยังมีหนี้เงินกู้ จะได้รับชำระหนี้แทนไม่เกิน 300,000 บาท ในปี 2566 ไม่มีการจ่ายเงินกองทุนช่วยเหลือสมาชิกผู้ค้าประกัน

7. การประกันชีวิตกลุ่ม จ่ายเบี้ยประกัน 638 บาท/ปี คุ่มครองเสียชีวิตรายละ 100,000 บาท เสียชีวิตจำนวน 6 ราย จ่ายเป็นจำนวนเงินทั้งสิ้น 500,000 บาท ดังนี้

7.1	นายก้องคำ	เครือสบจาง	เงินคุ้มครอง	100,000	บาท
7.2	นายเกรียงศักดิ์	ศิริฟ่อง	เงินคุ้มครอง	100,000	บาท
7.3	นายธีรศักดิ์	สีบสุติน	เงินคุ้มครอง	100,000	บาท

7.4	นายชัชวาลย์	นันทอภา	เงินค้ำครอง	100,000	บาท
7.5	นางนภวรรณ	ตุ้มทรัพย์	เงินค้ำครอง	100,000	บาท
7.6	นายสุระกิตย	จันดีะวงศ์	เงินสงเคราะห์	100,000	บาท

(อยู่ระหว่างดำเนินการ)

8. การประกันสินเชื่อ ผู้ที่กู้เงินต้องทำประกันเงินกู้ให้เท่ากับจำนวนเงินกู้ทั้งหมด จ่ายเบี้ยประกัน 662 บาท/ปี ต่อการค้ำครอง 100,000 บาท เสียชีวิตจำนวน 5 ราย จ่ายเป็นจำนวนเงิน 2,900,000 บาท ดังนี้

8.1	นายกองคำ	เครือสบจาง	เงินค้ำครอง	200,000	บาท
8.2	นายเกรียงศักดิ์	ศิริฟ่อง	เงินค้ำครอง	700,000	บาท
8.3	นายธีรศักดิ์	สีบสุติน	เงินค้ำครอง	1,000,000	บาท
8.4	นายชัชวาลย์	นันทอภา	เงินค้ำครอง	1,000,000	บาท
8.5	นายสุระกิตย	จันดีะวงศ์	เงินสงเคราะห์	400,000	บาท

(อยู่ระหว่างดำเนินการ)

9. สวัสดิการฌาปนกิจสงเคราะห์สมาชิกสหกรณ์ออมทรัพย์ครูกรมสามัญศึกษาจังหวัดลำปาง จำกัด (สปอ.) ณ วันที่ 30 กันยายน 2566 มีสมาชิก 1,652 ราย กรณีเสียชีวิตจ่ายตามยอดสมาชิก รายละเอียด 100 บาท เสียชีวิต 14 ราย จ่ายเงินสงเคราะห์ เป็นจำนวนเงิน 1,570,420 บาท ดังนี้

9.1	นายกองคำ	เครือสบจาง	เงินสงเคราะห์	157,520	บาท
9.2	นายสัญญา	สงวนศักดิ์	เงินสงเคราะห์	157,520	บาท
9.3	นางสาวสุวรรณณี	เรือนแก้ว	เงินสงเคราะห์	157,130	บาท
9.4	นายเกรียงศักดิ์	ศิริฟ่อง	เงินสงเคราะห์	157,035	บาท
9.5	นางจำเรียง	สิทธิวงศ์	เงินสงเคราะห์	157,240	บาท
9.6	นายสมบัติ	วิสุทธิวัฒน์	เงินสงเคราะห์	157,235	บาท
9.7	นายธีรศักดิ์	สีบสุติน	เงินสงเคราะห์	157,040	บาท
9.8	นางนภวรรณ	ตุ้มทรัพย์	เงินสงเคราะห์	156,000	บาท
9.9	นางอารีย์	เรืองสิริกุล	เงินสงเคราะห์	156,000	บาท
9.10	นายชัชวาลย์	นันทอภา	เงินสงเคราะห์	157,700	บาท
9.11	นายสุระกิตย	จันดีะวงศ์	เงินสงเคราะห์	157,035	บาท

(อยู่ระหว่างดำเนินการ)

9.12	นายเชาว์	มิ่งสมร	เงินสงเคราะห์	156,940	บาท
------	----------	---------	---------------	---------	-----

(อยู่ระหว่างดำเนินการ)

9.13	นายอนุศักดิ์	อินทะวงศ์	เงินสงเคราะห์	156,845	บาท
------	--------------	-----------	---------------	---------	-----

(อยู่ระหว่างดำเนินการ)

9.14	นางสาวมัลลิกา	เจริญเนตร	เงินสงเคราะห์	156,750	บาท
------	---------------	-----------	---------------	---------	-----

(อยู่ระหว่างดำเนินการ)

10. โครงการสวัสดิการเพื่อความมั่นคงของสมาชิกและสหกรณ์ออมทรัพย์ครูกรมสามัญศึกษา จังหวัดลำปาง จำกัด (สมส.) ขณะนี้มีสมาชิก 778 ราย สมาชิกได้รับสวัสดิการจำนวนทั้งสิ้น 5 ราย จ่ายสวัสดิการเป็นเงินจำนวน 4,365,000 บาท

10.1 นายกองคำ	เครื่องสบจาง	เงินสงเคราะห์	873,000 บาท
10.2 นางสาวสุวรรณณี	เรือนแก้ว	เงินสงเคราะห์	873,000 บาท
10.3 นายสมบัติ	วิสุทธิวัฒน์	เงินสงเคราะห์	873,000 บาท
10.4 นายธีรศักดิ์	สีบสุติน	เงินสงเคราะห์	873,000 บาท
10.5 นายชัชวาลย์	นันททอภา	เงินสงเคราะห์	873,000 บาท

11. สมาคมฌาปนกิจสงเคราะห์สมาชิกสหกรณ์ออมทรัพย์ครูกรมสามัญศึกษาจังหวัดลำปาง จำกัด (สส.อส.) คุ้มครองตามจำนวนสมาชิกคุณด้วย 100 บาท ให้สิทธิ์สมัครสมทบได้ทั้งคู่สมรส และ บุตรของสมาชิก ปัจจุบันมีสมาชิก 1,271 ราย เสียชีวิต 10 ราย จ่ายเงินสงเคราะห์ทั้งสิ้น 970,100 บาท

11.1 นายสัญญา	สงวนศักดิ์	เงินสงเคราะห์	121,555 บาท
11.2 นางสาวสุวรรณณี	เรือนแก้ว	เงินสงเคราะห์	121,260 บาท
11.3 นายเกรียงศักดิ์	ศิริพ้อง	เงินสงเคราะห์	121,065 บาท
11.4 นายสมบัติ	วิสุทธิวัฒน์	เงินสงเคราะห์	121,170 บาท
11.5 นายธีรศักดิ์	สีบสุติน	เงินสงเคราะห์	120,975 บาท
11.6 นางนภวรรณ	ตุ้มทรัพย์	เงินสงเคราะห์	121,315 บาท
11.7 นายชัชวาลย์	นันททอภา	เงินสงเคราะห์	121,125 บาท
11.8 นางสาวอรทัย	ยุทโยธี	เงินสงเคราะห์	121,645 บาท
11.9 นายสุระกิตย์	จันต๊ะวงศ์	เงินสงเคราะห์	122,304 บาท
(อยู่ระหว่างดำเนินการ)			
11.10 นายอนุศักดิ์	อินทะวงศ์	เงินสงเคราะห์	122,208 บาท
(อยู่ระหว่างดำเนินการ)			

12. สมาคมฌาปนกิจสงเคราะห์สมาชิกชุมนุมสหกรณ์ออมทรัพย์ครูไทย (สสอค.) เงินสงเคราะห์ ไม่น้อยกว่า 600,000 บาท มีสมาชิก 1,038 ราย ณ วันที่ 30 กันยายน 2566 ผู้เสียชีวิตจำนวน ทั้งสิ้น 6 ราย ดังนี้

12.1 นางสาวสุวรรณณี	เรือนแก้ว	เงินสงเคราะห์	600,000 บาท
12.2 นายสมบัติ	วิสุทธิวัฒน์	เงินสงเคราะห์	600,000 บาท
12.3 นายธีรศักดิ์	สีบสุติน	เงินสงเคราะห์	600,000 บาท
12.4 นายสุระกิตย์	จันต๊ะวงศ์	เงินสงเคราะห์	600,000 บาท
(อยู่ระหว่างดำเนินการ)			
12.5 นายอนุศักดิ์	อินทะวงศ์	เงินสงเคราะห์	600,000 บาท
(อยู่ระหว่างดำเนินการ)			
12.6 นางสาวมลลิกา	เจริญเนตร	เงินสงเคราะห์	600,000 บาท
(อยู่ระหว่างดำเนินการ)			

13. สมาคมฌาปนกิจสงเคราะห์สมาชิกของชุมนุมสหกรณ์ออมทรัพย์แห่งประเทศไทย (สส.ชสอ.) เงินสงเคราะห์ ไม่น้อยกว่า 600,000 บาท มีสมาชิก 767 ราย ณ วันที่ 30 กันยายน 2566 มีสมาชิกเสียชีวิตจำนวนทั้งสิ้น 4 ราย ดังนี้

13.1 นายธีรศักดิ์	สีปสุติน	เงินสงเคราะห์	600,000 บาท
13.2 นายสุระกิตย์	จันต๊ะวงศ์	เงินสงเคราะห์	600,000 บาท (อยู่ระหว่างดำเนินการ)
13.3 นายอนุศักดิ์	อินทะวงศ์	เงินสงเคราะห์	600,000 บาท (อยู่ระหว่างดำเนินการ)
13.4 นางสาวมัลลิกา	เจริญเนตร	เงินสงเคราะห์	600,000 บาท (อยู่ระหว่างดำเนินการ)

14. สมาคมฌาปนกิจสงเคราะห์ชมรมสหกรณ์ออมทรัพย์สามัญศึกษาภาคเหนือ (สส.ชสน.) คุ้มครองตามจำนวนสมาชิก คุณด้วย 100 บาท ให้สิทธิสมัครสมทบได้ทั้งคู่สมรสและบุตรของสมาชิก ปัจจุบันมีสมาชิก 2,522 ราย ณ วันที่ 30 กันยายน 2566 มีสมาชิกเสียชีวิตจำนวนทั้งสิ้น 5 ราย ดังนี้

14.1 นางสาวรณิ	เรือนแก้ว	เงินสงเคราะห์	239,510 บาท
14.2 นายธีรศักดิ์	สีปสุติน	เงินสงเคราะห์	239,510 บาท
14.3 นายชัชวาลย์	นันทอาภา	เงินสงเคราะห์	239,120 บาท
14.4 นางสาวอรทัย	ยุทธิโยธี	เงินสงเคราะห์	(อยู่ระหว่างดำเนินการ)
14.5 นายสุระกิตย์	จันต๊ะวงศ์	เงินสงเคราะห์	(อยู่ระหว่างดำเนินการ)

15. สมาคมฌาปนกิจสงเคราะห์สหกรณ์ออมทรัพย์ครูภาคเหนือ (สณอน.) เงินสงเคราะห์ไม่น้อยกว่า 600,000 บาท ขณะนี้มีสมาชิก 45,392 ราย ในปี 2566 มีสมาชิกของ ศูนย์ฯ สหกรณ์ออมทรัพย์ครูกรมสามัญศึกษาจังหวัดลำปาง จำกัด เสียชีวิตจำนวน 4 ราย ดังนี้

15.1 นางรชยา	บุญยงค์	เงินสงเคราะห์	600,000 บาท
15.2 นายธีรศักดิ์	สีปสุติน	เงินสงเคราะห์	600,000 บาท
15.3 นายสมบัติ	วิสุทธิวัฒน์	เงินสงเคราะห์	600,000 บาท
15.4 นายสุระกิตย์	จันต๊ะวงศ์	เงินสงเคราะห์	600,000 บาท (อยู่ระหว่างดำเนินการ)

16. สมาคมฌาปนกิจสงเคราะห์สหกรณ์ออมทรัพย์ข้าราชการกระทรวงศึกษาธิการเชียงใหม่ จำกัด (สส.ศธ.ชม.) คุ้มครองตามจำนวนสมาชิก คุณด้วย 100 บาท ให้สิทธิสมัครสมทบได้ทั้ง คู่สมรสและบุตรของสมาชิก ปัจจุบันมีสมาชิก 2,312 ราย ณ วันที่ 30 กันยายน 2566 ในปี 2566 สมาชิกของ ศูนย์ฯ สหกรณ์ออมทรัพย์ครูกรมสามัญศึกษาจังหวัดลำปาง จำกัด เสียชีวิตจำนวน 1 ราย ดังนี้

16.1 นายธีรศักดิ์	สีปสุติน	เงินสงเคราะห์	(อยู่ระหว่างดำเนินการ)
-------------------	----------	---------------	------------------------

17. สมาคมฌาปนกิจสงเคราะห์ (สส.สท.) เงินสงเคราะห์ไม่น้อยกว่า 400,000 บาท มีสมาชิก 102 ราย ณ วันที่ 30 กันยายน 2566 ในปี 2566 ไม่มีสมาชิกของ ศูนย์ฯ สหกรณ์ออมทรัพย์ครูกรมสามัญศึกษาจังหวัดลำปาง จำกัด เสียชีวิต

18. สมาคมฌาปนกิจสงเคราะห์สมาชิกสหกรณ์ออมทรัพย์ราชการไทย (สสอ.รท.) เงินสงเคราะห์ ไม่น้อยกว่า 600,000 บาท มีสมาชิก 87 ราย ณ วันที่ 30 กันยายน 2566 ในปี 2566 ไม่มีสมาชิกของคุณยศ สหกรณ์ออมทรัพย์ครูกรมสามัญศึกษาจังหวัดลำปาง จำกัด เสียชีวิต

สวัสดิการตามข้อ 10, 11, 12, 13, 14, 15, 16, 17 และ 18 หักค่าใช้จ่ายร้อยละ 3, 4, 5

19. การจัดสวัสดิการผู้สูงอายุ ปีบัญชี 2566 ตั้งแต่อายุ 65 ปีขึ้นไป นับถึงสิ้นเดือนกันยายน 2566 และเป็นสมาชิกสหกรณ์ออมทรัพย์ครูกรมสามัญศึกษาจังหวัดลำปาง จำกัด ติดต่อกัน 20 ปี ขึ้นไป รวม 377 ราย เป็นเงินทั้งสิ้น 233,600 บาท โดยมีรายละเอียดดังนี้

กลุ่มที่ 1 สมาชิกอายุ 100 ปี ขึ้นไป	เงินสวัสดิการปีละ 10,000 บาท
กลุ่มที่ 2 สมาชิกอายุ 95 ถึง 99 ปี ขึ้นไป	เงินสวัสดิการปีละ 5,000 บาท
กลุ่มที่ 3 สมาชิกอายุ 90 ถึง 94 ปี ขึ้นไป	เงินสวัสดิการปีละ 3,000 บาท
กลุ่มที่ 4 สมาชิกอายุ 85 ถึง 89 ปี ขึ้นไป	เงินสวัสดิการปีละ 1,500 บาท
กลุ่มที่ 5 สมาชิกอายุ 80 ถึง 84 ปี ขึ้นไป	เงินสวัสดิการปีละ 1,100 บาท
กลุ่มที่ 6 สมาชิกอายุ 75 ถึง 79 ปี ขึ้นไป	เงินสวัสดิการปีละ 900 บาท
กลุ่มที่ 7 สมาชิกอายุ 70 ถึง 74 ปี ขึ้นไป	เงินสวัสดิการปีละ 700 บาท
กลุ่มที่ 8 สมาชิกอายุ 65 ถึง 69 ปี ขึ้นไป	เงินสวัสดิการปีละ 500 บาท

20. รายชื่อสมาชิกดีเด่น

ลำดับที่	ทะเบียน	ชื่อ-นามสกุล	สังกัด
1	2784	นางวราภรณ์ สุภายะ	โรงเรียนเกาะคาวิทยาคม-1
2	1825	นางชรินทร์ สุวิเศษธำรง	โรงเรียนกัวลมวิทยา-1
3	1672	นายบรรจง สอนสมบูรณ์	โรงเรียนแจ้ห่มวิทยา-1
4	472	นายชยากร ชัยลังกา	โรงเรียนแจ้ห่มวิทยา-2
5	917	นายเสกสรร กาวินชัย	โรงเรียนแจ้ห่มวิทยา-3
6	1655	นางถวิล มิ่งสมร	โรงเรียนแจ้ห่มวิทยา-4
7	1062	นางกฤติกา สืบสุติน	โรงเรียนแจ้ห่มวิทยา-5
8	2439	นางสาวแจ่มจันทร์ งามตา	โรงเรียนเตรียมอุดมศึกษาพัฒนาการเขลางค์นคร-1
9	719	นางรัตนา มั่นคง	โรงเรียนเตรียมอุดมศึกษาพัฒนาการเขลางค์นคร-2
10	1255	นายอำนาจ สูงปลุก	โรงเรียนเตรียมอุดมศึกษาพัฒนาการเขลางค์นคร-3
11	1785	นางสาวภรภัทร พลัฒา	โรงเรียนเถินวิทยา-1
12	2763	นางสาวอัจฉราพร กันทา	โรงเรียนเถินวิทยา-2
13	2673	นางธนันต์พร ตันปาลีพัฒน์	โรงเรียนเถินวิทยา-3
14	2347	นางสาวเฉลิมศรี ปวงลังกา	โรงเรียนเถินวิทยา-4

ลำดับที่	ทะเบียน	ชื่อ-นามสกุล	สังกัด
15	1950	นางสาวธิดารัตน์ ทองมูล	โรงเรียนเถินวิทยา-5
16	2297	นางมณฑลยา พานตง	โรงเรียนทุ่งกว๋าววิทยาคม-1
17	1370	นางจรรยา พุทธา	โรงเรียนทุ่งกว๋าววิทยาคม-2
18	1098	นายชวภณ เปี้ยอู้ด	โรงเรียนทุ่งอุดมวิทยาคม-1
19	2290	นางสาวภัทรวีร์ เตชะวารากร	โรงเรียนบุญวาทย์วิทยาลัย-1
20	2655	นางสาวนันท์วัน โชติวนารรณ	โรงเรียนบุญวาทย์วิทยาลัย-2
21	2595	นางสาวศศิมน ศรีกุลวงศ์	โรงเรียนบุญวาทย์วิทยาลัย-3
22	2340	นางณัฐสิริ ลีตระกูล	โรงเรียนบุญวาทย์วิทยาลัย-4
23	2608	นางสาวกรพินธุ์ นิลแพทย์	โรงเรียนบุญวาทย์วิทยาลัย-5
24	2421	นางอักษรา พรหมศิลป์	โรงเรียนบุญวาทย์วิทยาลัย-6
25	2876	นางสาวสุวิมล ศรีเทพ	โรงเรียนบุญวาทย์วิทยาลัย-7
26	2369	นางสาวแหวดาว ฐัฒเพียร	โรงเรียนบุญวาทย์วิทยาลัย-8
27	1779	นางพิมพ์เดือน อินวิจิตร	โรงเรียนบุญวาทย์วิทยาลัย-9
28	2780	นายบุรินทร์ ทิพย์ชะ	โรงเรียนบุญวาทย์วิทยาลัย-10
29	320	นางจำเนียร พุฒมาเล	โรงเรียนบุญวาทย์วิทยาลัย-11
30	1452	นางสาวฉนิษฐภรณ์ พรหมปลูก	โรงเรียนบุญวาทย์วิทยาลัย-12
31	1556	นางยุพิน ณ จันท์ตา	โรงเรียนบุญวาทย์วิทยาลัย-13
32	2742	นางพวงพกา สงวนใจ	โรงเรียนบุญวาทย์วิทยาลัย-14
33	2830	นางสาวฉนิษฐ์ฉนิษฐา คักดีศิริภาพร	โรงเรียนประชารัฐธรรมคุณ-1
34	2036	นายเชาวน์วัศ ร่วมชาติ	โรงเรียนประชารัฐธรรมคุณ-2
35	1102	นางเพ็ญศรี รุ่งฉัตร	โรงเรียนประชารัฐธรรมคุณ-3
36	1882	นางสาวนภารัตน์ อิมลาก	โรงเรียนประชาราชาวิทยา-1
37	1087	นางดอกกรัก ทานิล	โรงเรียนโป่งหลวงวิทยารัชมังคลาภิเษก-1
38	2615	นางสาวสายฝน ปาเมืองมูล	โรงเรียนเมืองปานพัฒนวิทย์-1
39	2747	นางสาวรัศมีนภัส กิตติวัฒนากุล	โรงเรียนเมืองปานวิทยา-1
40	2411	ว่าที่ร้อยตรีพัชรวัฒน์ วัฒนเจริญกร	โรงเรียนเมืองมายวิทยา-1
41	1588	นางศิริกัญญา วงศ์สุภา	โรงเรียนแม่ทะประชาสามัคคี-1
42	871	นางสาวเนตรแก้ว เปรโต	โรงเรียนแม่ทะพัฒนศึกษา-1
43	51	นายพจณ ภัคตีวิวัฒน์	โรงเรียนแม่ทะวิทยา-1

ลำดับที่	ทะเบียน	ชื่อ-นามสกุล	สังกัด
44	761	นายเสน่ห์ สายต่างใจ	โรงเรียนแม่พริกวิทยา-1
45	1762	นายสมบัติ จันท์สุริยะ	โรงเรียนแม่เมาะวิทยา-1
46	953	นางทัศนาวรรณ เตชะแก้ว	โรงเรียนแม่เมาะวิทยา-2
47	588	นางพัชรภรณ์ ทองสอาด	โรงเรียนแม่เมาะวิทยา-3
48	1852	นายนิรันทร ศรีไชยพงศ์	โรงเรียนแม่เมาะวิทยา-4
49	1441	นางสมนึก ดิษฐ์กระจัน	โรงเรียนแม่สันวิทยา-1
50	2119	นางสาวศิริญา ยศบุญเรือง	โรงเรียนลำปางกัลยาณี-1
51	975	นางวัชรียา กฤตสิริทิพย์	โรงเรียนลำปางกัลยาณี-2
52	2289	นางสาวศิรินทิพย์ รุमारณ	โรงเรียนลำปางกัลยาณี-3
53	1886	นายจิตติพงศ์ มิ่งเชื้อ	โรงเรียนลำปางกัลยาณี-4
54	2286	นางสาวภัทรลักษณ์ ใจชัด	โรงเรียนลำปางกัลยาณี-5
55	1738	นางโสภิตา ศิริคำน้อย	โรงเรียนลำปางกัลยาณี-6
56	1980	นางสาวศิรินุช ใจศีลธรรม	โรงเรียนลำปางกัลยาณี-7
57	1875	นายชัยณรงค์ ภัคศิลป์	โรงเรียนลำปางกัลยาณี-8
58	889	นายพรชัย มั่นเหมาะ	โรงเรียนลำปางกัลยาณี-9
59	1901	นางสาวสุปราณี กาศเกษม	โรงเรียนลำปางกัลยาณี-10
60	2291	นางขวัญจิตร สุวรรณวงศ์	โรงเรียนลำปางกัลยาณี-11
61	1509	นางสาวพรศรี เหลี่ยมพงศาพุทธิ	โรงเรียนลำปางกัลยาณี-12
62	1851	นายรัฐนันท์ โรจน์ฐิติกุล	โรงเรียนวังเหนือวิทยา-1
63	1838	นางสาวอุบลรัตน์ จักรแก้ว	โรงเรียนวังเหนือวิทยา-2
64	2353	นางสาวพัชรินทร์ สว่างถาวรกุล	โรงเรียนวังเหนือวิทยา-3
65	2816	นางสาวลลิตินทรา พันธุ์เรือนดี	โรงเรียนวังเหนือวิทยา-4
66	2814	นางสาวรัชดาวรรณ เยินยุบ	โรงเรียนวังเหนือวิทยา-5
67	2280	นางพิมพ์พร เตชะบุญ	โรงเรียนเวียงตาลพิทยาคม-1
68	1747	นางสาวพิมพ์ภา ทิ้งว่างาม	โรงเรียนเวียงมอกวิทยา-1
69	2628	นางสาวกนกพร เทือกถา	โรงเรียนเวียงมอกวิทยา-2
70	1855	นางสิริพร อำพลพงษ์	โรงเรียนศึกษาสงเคราะห์จัตตอารีฯ-1
71	2569	นางอัญชลีพร คำเด่นเหล็ก	โรงเรียนศึกษาสงเคราะห์จัตตอารีฯ-2
72	2623	นายธนชาติ ยืนยง	โรงเรียนศึกษาสงเคราะห์จัตตอารีฯ-3

ลำดับที่	ทะเบียน	ชื่อ-นามสกุล	สังกัด
73	1984	นางรวิพรรณ ยมสาร	โรงเรียนศึกษาสงเคราะห์จิตต์อารีฯ-4
74	2382	นางธัญญารัตน์ ใหม่ทรายเปียง	โรงเรียนศึกษาสงเคราะห์จิตต์อารีฯ-5
75	1140	ว่าที่ร้อยตรีเทียนชัย สุวรรณ	โรงเรียนสบจางวิทยา-1
76	2825	นางพรวดี ศรีวิชัยแก้ว	โรงเรียนสบปราบพิทยาคม-1
77	2730	นางสาวกนกวรรณ ชันคำ	โรงเรียนสบปราบพิทยาคม-2
78	2944	นางสาวสิทธิณี เหลาพล	โรงเรียนสบปราบพิทยาคม-3
79	1699	นายกัมพล ธิติกร	โรงเรียนเสด็จวนชยางค์กุลวิทยา-1
80	724	นายอินทูล ปัญญาอิน	โรงเรียนเสด็จวนชยางค์กุลวิทยา-2
81	2044	นายวิชิต อินนันไชย	โรงเรียนเสริมงามพิทยาคม-1
82	923	นางสาววรรษยา ด้วงคำ	โรงเรียนเสริมงามพิทยาคม-2
83	1558	นางพจนารถ เทพวาลัย	โรงเรียนเสริมงามพิทยาคม-3
84	1382	นางฟ่องพรรณ สัญญา	โรงเรียนห้างฉัตรวิทยา-1
85	2687	นายธนโชติ วงศ์ดวง	โรงเรียนห้างฉัตรวิทยา-2
86	1926	นางสุดาพร อำไพรัตน์	โรงเรียนไหล่หินวิทยา-1
87	2828	นางสาววิภาดา วัฒนนะอาภรณ์	สำนักงานศึกษาธิการจังหวัด/บ้านาตุศึกษาธิการ/บ้านาตุวัฒนธรรม-1
88	1589	นายอนันต์ เจาเดช	สำนักงานเขตพื้นที่การศึกษาประถมศึกษาลำปาง เขต 1-1
89	1792	นางทานตะวัน มะโนพงศ์พันธ์	สำนักงานเขตพื้นที่การศึกษาประถมศึกษาลำปาง เขต 1-2
90	2870	นายนพชัย สิทธิ	สำนักงานเขตพื้นที่การศึกษาประถมศึกษาลำปาง เขต 2-1
91	1758	ว่าที่ร้อยตรีสุรพล จันทรพันธ์	สำนักงานเขตพื้นที่การศึกษาประถมศึกษาลำปาง เขต 3-1
92	1878	นางรุ่งทิวา ธีระตระกูล	สำนักงานเขตพื้นที่การศึกษามัธยมศึกษาลำปาง ลำพูน-1
93	2715	นายปณยกร เหล่าวัฒนพงศ์	สำนักงานเขตพื้นที่การศึกษามัธยมศึกษาลำปาง ลำพูน-2
94	2262	นางวิรัชญา ศิริวัง	สำนักงานเขตพื้นที่การศึกษามัธยมศึกษาลำปาง ลำพูน-3
95	2604	นางสาวสุวิมล ใจมา	ศูนย์การศึกษาพิเศษประจำจังหวัดลำปาง-1
96	2255	นางสาววรศินี จันทรแสนตอ	สภกรณออมกรพทย์ครุกรรมสามัญศึกษาจังหวัดลำปาง จำกัด-1
97	2707	นางสาวปานฤทัย บ้านคุ้ม	รอโอนย้าย-1
98	2776	นางสาวธัญรดา ประยศ	รอโอนย้าย-2
99	2423	นางสาวจิราภรณ์ กลิ่นโสภณ	รอโอนย้าย-3
100	1796	นายสุรพล สมภักดี	บ้านาตุกรมบัญชีกลาง เขต 1-1
101	417	นายสมพร ลิ้มลิริวิทรัพย์	บ้านาตุกรมบัญชีกลาง เขต 1-2

ลำดับที่	ทะเบียน	ชื่อ-นามสกุล	สังกัด
102	439	นายฉลอง วงศ์เคะหล้า	บำนาญกรมบัญชีกลาง เขต 1-3
103	1596	นางศิริพร พรหมแก้วงาม	บำนาญกรมบัญชีกลาง เขต 1-4
104	112	นางวิมล ฤทธิจิตเพียร	บำนาญกรมบัญชีกลาง เขต 1-5
105	4	นางพวงพกา แก้วขจร	บำนาญกรมบัญชีกลาง เขต 1-6
106	1142	นางสาวสุนีย์ อินละปะ	บำนาญกรมบัญชีกลาง เขต 2-1
107	1639	นายประยงค์ ศิริน้อย	บำนาญกรมบัญชีกลาง เขต 2-2
108	1539	นางกนิษฐา ช้อนสุข	บำนาญกรมบัญชีกลาง เขต 2-3
109	1607	นายรณพร ศิลป์สมบูรณ์	บำนาญกรมบัญชีกลาง เขต 2-4
110	1293	นายอนันต์ พุ่มพันธุ์วงศ์	บำนาญกรมบัญชีกลาง เขต 3-1
111	805	นายเสน่ห์ จรียงามวงศ์	บำนาญบุญวาทย์วิทยาลัย-1
112	1358	นางยุวดี อินทธีรงค์	บำนาญบุญวาทย์วิทยาลัย-2
113	1503	นางปราณี ศรีเกี่ยวฝัน	บำนาญบุญวาทย์วิทยาลัย-3
114	764	นางเรณู ตั้งตระกูล	บำนาญบุญวาทย์วิทยาลัย-4
115	1227	นางจิตราภรณ์ เตโช	บำนาญบุญวาทย์วิทยาลัย-5
116	1438	นายไพโรจน์ ด่านวิรุฑัย	บำนาญบุญวาทย์วิทยาลัย-6
117	1040	นายเจริญ ตายะสืบ	บำนาญบุญวาทย์วิทยาลัย-7
118	597	นายเขตต์ ชมภูแก้ว	บำนาญบุญวาทย์วิทยาลัย-8
119	1549	นางสุภา เยาวละออง	บำนาญบุญวาทย์วิทยาลัย-9
120	358	นางสาวกาญจนา ศิริพ่อง	บำนาญบุญวาทย์วิทยาลัย-10
121	1051	นายชิตพล ณ จันท์ตา	บำนาญจิตต์อารีย์ฯ-1
122	292	นางภาภุญา เพิ่มสุข	บำนาญจิตต์อารีย์ฯ-2
123	409	นางสาวฉวีวรรณ อำนาจกิตกร	บำนาญจิตต์อารีย์ฯ-3
124	570	นางสาวจิราภรณ์ วรรณชกุล	บำนาญแจ้ห่ม-1
125	365	นางดวงใจ กันทะนะ	บำนาญสำนักงานเขตพื้นที่การศึกษามัธยมศึกษาลำปาง ลำพูน-1
126	2260	นายวินัย พรประเสริฐผล	บำนาญสำนักงานเขตพื้นที่การศึกษามัธยมศึกษาลำปาง ลำพูน-2
127	391	นายคิลบัวลย์ อินทียศ	บำนาญสำนักงานเขตพื้นที่การศึกษามัธยมศึกษาลำปาง ลำพูน-3
128	200	นางกนิษฐ ฤทธิจิต	บำนาญสำนักงานเขตพื้นที่การศึกษามัธยมศึกษาลำปาง ลำพูน-4
129	379	นางศรวณีย์ ไชยวงศ์บุตร	บำนาญสำนักงานเขตพื้นที่การศึกษามัธยมศึกษาลำปาง ลำพูน-5
130	939	นายวีระศักดิ์ แก้วประเสริฐ	บำนาญสำนักงานเขตพื้นที่การศึกษามัธยมศึกษาลำปาง ลำพูน-6

ลำดับที่	ทะเบียน	ชื่อ-นามสกุล	สังกัด
131	2499	นายชัยวิทย์ ไชยเรือน	บำนาณูลำนำงงานเขตพ่นที่การศศษำมธยมศศษล่ำปำง ล่ำพูน-7
132	187	นายจำรัส วันตัน	บำนาณูลำนำงงานเขตพ่นที่การศศษำมธยมศศษล่ำปำง ล่ำพูน-8
133	1238	นายทรงศักดิ์ พุดลัตย์	บำนาณูลำนำงงานเขตพ่นที่การศศษำมธยมศศษล่ำปำง ล่ำพูน-9
134	961	นางบุษบา ต้นลาพุด	บำนาณูลำนำงงานเขตพ่นที่การศศษำมธยมศศษล่ำปำง ล่ำพูน-10
135	933	นายพร้อมพงษ์ แปงเครือ	บำนาณูลำนำงงานเขตพ่นที่การศศษำมธยมศศษล่ำปำง ล่ำพูน-11
136	1735	นายปฏิพล สุกหอม	บำนาณูลำนำงงานเขตพ่นที่การศศษำมธยมศศษล่ำปำง ล่ำพูน-12
137	56	นายภูมิสิทธิ์ กุศลลาเนาภาพ	บำนาณูลำนำงงานเขตพ่นที่การศศษำมธยมศศษล่ำปำง ล่ำพูน-13
138	1374	นายอนุมัติ ปล่องทอง	บำนาณูลำนำงงานเขตพ่นที่การศศษำมธยมศศษล่ำปำง ล่ำพูน-14
139	571	นางสาวนวนลทพย เลาท่ำารวูด	บำนาณูลำนำงงานเขตพ่นที่การศศษำมธยมศศษล่ำปำง ล่ำพูน-15
140	1357	นายธรรพากร แปงคำ	บำนาณูลำนำงงานเขตพ่นที่การศศษำมธยมศศษล่ำปำง ล่ำพูน-16
141	1193	นายประเสรรฐ วงศ์ไชยะ	บำนาณูลำนำงงานเขตพ่นที่การศศษำมธยมศศษล่ำปำง ล่ำพูน-17
142	1300	นางอรวรรณ ศรพวรรณบุตร	บำนาณูลำนำงงานเขตพ่นที่การศศษำมธยมศศษล่ำปำง ล่ำพูน-18
143	704	นางสาวรัชনীกร อ่นชัยเทพ	บำนาณูลำนำงงานเขตพ่นที่การศศษำมธยมศศษล่ำปำง ล่ำพูน-19
144	1329	นายสมพล ถำมะพ่นธ์	บำนาณูลำนำงงานเขตพ่นที่การศศษำมธยมศศษล่ำปำง ล่ำพูน-20
145	1849	นายเกษม แก้วตาบุตร	บำนาณูลำนำงงานเขตพ่นที่การศศษำมธยมศศษล่ำปำง ล่ำพูน-21
146	2270	นางณาดา ธนลัตย์	บำนาณูลำนำงงานเขตพ่นที่การศศษำมธยมศศษล่ำปำง ล่ำพูน-22
147	1135	นางนงนุช หนุณทล	บำนาณูลำนำงงานเขตพ่นที่การศศษำมธยมศศษล่ำปำง ล่ำพูน-23
148	1090	นางไพบุลย พลวัน	บำนาณูลำนำงงานเขตพ่นที่การศศษำมธยมศศษล่ำปำง ล่ำพูน-24
149	1419	นางสุธรรพ แก้วบ่งเกด	บำนาณูลำนำงงานเขตพ่นที่การศศษำมธยมศศษล่ำปำง ล่ำพูน-25
150	627	นางสายสุดา กรล่อมบุญ	บำนาณูลำนำงงานเขตพ่นที่การศศษำมธยมศศษล่ำปำง ล่ำพูน-26
151	574	นางนถมล คดอ่าน	บำนาณูลำนำงงานเขตพ่นที่การศศษำมธยมศศษล่ำปำง ล่ำพูน-27
152	1418	นายสมเกयरตล แก้วบ่งเกด	บำนาณูลำนำงงานเขตพ่นที่การศศษำมธยมศศษล่ำปำง ล่ำพูน-28
153	1526	นางชลลมา ต้นตวงศ	บำนาณูลำนำงงานเขตพ่นที่การศศษำมธยมศศษล่ำปำง ล่ำพูน-29
154	934	นางระววรรณ พลธม่น	บำนาณูลำนำงงานเขตพ่นที่การศศษำมธยมศศษล่ำปำง ล่ำพูน-30
155	2266	นางชุดากร กลลรรษ	บำนาณูลำนำงงานเขตพ่นที่การศศษำมธยมศศษล่ำปำง ล่ำพูน-31
156	1647	นางธดล ปล่งศรลนท	บำนาณูลำนำงงานเขตพ่นที่การศศษำมธยมศศษล่ำปำง ล่ำพูน-32
157	774	นางจันทรลด์น ดววงฟู	บำนาณูลำนำงงานเขตพ่นที่การศศษำมธยมศศษล่ำปำง ล่ำพูน-33
158	462	นายบุญล่ง ลลลฤทลจันทร	บำนาณูลำนำงงานเขตพ่นที่การศศษำมธยมศศษล่ำปำง ล่ำพูน-34
159	1259	นางพนอม แก้วवलเชयर	บำนาณูลำนำงงานเขตพ่นที่การศศษำมธยมศศษล่ำปำง ล่ำพูน-35
160	2928	นางอมรรลด์น ทลพำนท	บำนาณูลำนำงงานเขตพ่นที่การศศษำมธยมศศษล่ำปำง ล่ำพูน-36

ลำดับที่	ทะเบียน	ชื่อ-นามสกุล	สังกัด
161	536	นางรุ่งรัชณี วิมาละ	บ้านนาญสำนักงานเขตพื้นที่การศึกษามัธยมศึกษาลำปาง ลำพูน-37
162	1616	นายสุขเกษม วรงค์วรธนะ	บ้านนาญสำนักงานเขตพื้นที่การศึกษามัธยมศึกษาลำปาง ลำพูน-38
163	775	นางหทัยภัทร ลิ่นทอง	บ้านนาญสำนักงานเขตพื้นที่การศึกษามัธยมศึกษาลำปาง ลำพูน-39
164	703	นางสมคิด สละวาสี	บ้านนาญสำนักงานเขตพื้นที่การศึกษามัธยมศึกษาลำปาง ลำพูน-40
165	763	นายสมบูรณ์ พุดงาม	บ้านนาญไม่มีสังกัด-1

มติที่ประชุม รับทราบ

5.4 เรื่องการประกันชีวิตกลุ่มและการประกันสินเชื่อ

5.4.1 การประกันชีวิตกลุ่ม สมาชิกที่ซื้อประกันทุกประเภทกับสหกรณ์ออมทรัพย์ครูกรมสามัญศึกษาจังหวัดลำปาง จำกัด บางรายการที่ใช้คุ้มครองกับวงเงินกู้ไม่เพียงพอ จะต้องทำประกันกลุ่มเพิ่ม ในอัตราเบี้ยประกันปีละ 580 บาท สมาชิกจะต้องจ่าย 290 บาท สหกรณ์ฯ จ่ายเพิ่มให้ 290 บาท จะคุ้มครองในวงเงินประกัน 100,000 บาท โดยบริษัทไทยประกันชีวิต จำกัด (มหาชน)

5.4.2 การประกันสินเชื่อ สมาชิกที่ซื้อประกันทุกประเภทกับสหกรณ์ออมทรัพย์ครูกรมสามัญศึกษาจังหวัดลำปาง จำกัด บางรายการที่ใช้คุ้มครองกับวงเงินกู้ไม่เพียงพอ จะต้องทำประกันสินเชื่อเพิ่ม ในอัตราเบี้ยประกัน 800 บาท ต่อผลคุ้มครอง 100,000 บาท บริษัท กรุงไทย-แอกซ่า ประกันชีวิต จำกัด (มหาชน) และบริษัท เอไอเอ จำกัด (มีรายละเอียดตามกลุ่มอายุ)

มติที่ประชุม รับทราบ

5.5 เรื่องประกาศผลคะแนนการเลือกตั้งกรรมการดำเนินการ

นายสุมล ลัญญเดช ได้รับมอบหมายให้เป็นประธานกรรมการดำเนินการเลือกตั้ง รายงานต่อที่ประชุมให้สมาชิกที่เข้าประชุมได้ลงคะแนนเลือกตั้งกรรมการดำเนินการแทนตำแหน่งที่ครบวาระจำนวน 8 คน มีวาระการดำรงตำแหน่ง 2 ปี

ขอประกาศผลการลงคะแนนเลือกตั้งกรรมการดำเนินการ ปี 2567 ดังนี้

กรรมการดำเนินการ

หมายเลข 1	นายเกตุ	เปี้ยอุตร	678	คะแนน
หมายเลข 2	นายบรรจง	พฤษะศรี	623	คะแนน
หมายเลข 3	นายพิษณุ	ชัยปัญญา	578	คะแนน
หมายเลข 4	นายวีระศักดิ์	แก้วประเสริฐ	518	คะแนน
หมายเลข 5	นายปรัชญ์	มาวิเลิศ	511	คะแนน
หมายเลข 6	นายเสน่ห์	เอื้อแท้	530	คะแนน
หมายเลข 7	นายไชยวัฒน์	ใหม่ทรายเปียง	737	คะแนน
หมายเลข 8	นายวิโรจ	หลักมัน	826	คะแนน
หมายเลข 9	นายวีรยุทธ	จงสถาพรพงศ์	796	คะแนน
หมายเลข 10	นายชาญเจริญ	ชื้อชวรกรกุล	660	คะแนน
หมายเลข 11	นายกิตติพล	อนรรักษ์สุวรรณ	563	คะแนน
หมายเลข 12	นายกิตติศักดิ์	จิรายุวัฒน์จร	580	คะแนน
หมายเลข 13	นายชเลงศักดิ์	ฤกษ์วัลย์	471	คะแนน
หมายเลข 14	นางสมสวย	ยะจินะ	794	คะแนน
หมายเลข 15	นางสาวสุตาภรณ์	สีบสุติน	720	คะแนน
หมายเลข 16	นายพจน์	ศุภพิชน์	758	คะแนน
หมายเลข 17	นายกัมพล	ธิตกร	310	คะแนน

ผู้ได้รับการเลือกตั้งเป็น กรรมการดำเนินการ ปี 2567 ได้แก่ หมายเลข 1 7 8 9 10

14 15 และ 16

มติที่ประชุม รับทราบ

5.6 ข้อเสนอแนะจากหน่วยงานที่เกี่ยวข้อง

นายสุวิ ชันทอง สหกรณ์จังหวัดลำปาง ได้กล่าวขอบคุณคณะกรรมการดำเนินการของสหกรณ์ ออมทรัพย์ศรีนครราชสีมาศึกษาจังหวัดลำปาง จำกัด ที่ได้มีการประสานติดต่อหารือการดำเนินงานของ สหกรณ์เพื่อให้อยู่ในกรอบของความถูกต้อง ไม่ได้สร้างความลำบากใจให้กับหน่วยงานของสหกรณ์ จังหวัด ในรอบปีที่ผ่านมาสหกรณ์มีกำไรประมาณ 66 ล้านบาทเศษ ทางสหกรณ์ได้คืนกลับให้สมาชิก เกือบทั้งหมด ในรูปของเงินปันผล เงินเฉลี่ยคืน ขอชื่นชม ขอฝากให้สมาชิกมีวินัยทางการเงิน โดยเฉพาะ ภาระหนี้สินกับธนาคาร สหกรณ์จังหวัดมีหน้าที่ในการสนับสนุนให้สหกรณ์ดำเนินงานโดยไม่ผิดกติกา ไม่ผิดกฎหมาย สมาชิกสหกรณ์มากกว่าร้อยละ 99 สามารถชำระหนี้ผ่านหน่วยงานต้นสังกัดถือเป็น ความมั่นคงของสหกรณ์ ขอให้สหกรณ์เน้นการจัดสวัสดิการให้สมาชิกอย่างเท่าเทียมกัน อวยพรให้ คณะกรรมการดำเนินการชุดใหม่ ดำเนินงานไปด้วยความเรียบร้อย ทางสหกรณ์จังหวัดยินดีให้คำปรึกษา และสนับสนุนอย่างเต็มที่

มติที่ประชุม รับทราบ

ปิดประชุม เวลา 12.30 น.

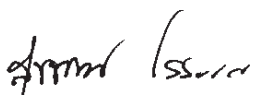

(นายสุวิวัฒน์ โสรัจจิก)

กรรมการและเลขานุการ/ผู้บันทึกการประชุม



(นายประดิษฐ์ จันทร์แสนตอ)

ประธานกรรมการ/ประธานในที่ประชุม

ระเบียบวาระที่ 3 เรื่องเสนอเพื่อทราบ

3.1 เรื่องรายงานผลการดำเนินงานประจำปี 2567

เรียน ท่านสมาชิกสหกรณ์ออมทรัพย์ครูกรมสามัญศึกษาจังหวัดลำปาง จำกัด

ในปี 2567 คณะกรรมการดำเนินงานชุดที่ 34 มีนโยบายด้านการเงินโดยยึดหลักตามวิสัยทัศน์ที่วางไว้ และรักษาผลประโยชน์ให้แก่มวลสมาชิก ส่วนนโยบายด้านการบริหารงาน ยึดหลักกระจายการบริหารให้กับคณะกรรมการดำเนินการและคณะอนุกรรมการต่าง ๆ ซึ่งรับผิดชอบภายใต้กฎ ระเบียบ มติ และข้อบังคับของสหกรณ์ฯ รวมทั้งการปฏิบัติหน้าที่ด้วยความเข้มแข็ง ซื่อสัตย์ สุจริต และด้วยจิตสำนึกที่ดีของเจ้าหน้าที่สหกรณ์ฯ ทุกคน มีผลทำให้การดำเนินงานของสหกรณ์ฯ ในรอบปี 2567 ประสบผลสำเร็จเป็นอย่างดีสามารถทำกำไรให้แก่สมาชิกสหกรณ์ฯ ได้ในระดับที่เหมาะสม ความสำเร็จที่สหกรณ์ฯ ได้รับมาทั้งหมดเกิดจากความไว้วางใจ ความเชื่อใจ และความศรัทธาของสมาชิกที่มีต่อสหกรณ์ ดังนั้น เพื่อตอบแทนสมาชิกทุกท่าน สหกรณ์ฯ พยายามอย่างยิ่งที่จะสร้างสรรค์สิ่งต่าง ๆ ที่เป็นประโยชน์กลับคืนสู่สมาชิกในทุก ๆ ด้าน ทั้งทางตรงและทางอ้อม ซึ่งได้ดำเนินงานด้านต่าง ๆ ไปแล้วพอสรุป ดังนี้

1. สมาชิก

จำนวนสมาชิก ณ 1 ตุลาคม 2566	1,762 คน
บวก สมาชิกสมัครใหม่ระหว่างปี	101 คน
หัก ลาออกจากการเป็นสมาชิก	17 คน
สมาชิกเสียชีวิต	8 คน
จำนวนสมาชิก ณ 30 กันยายน 2567	1,838 คน

2. ทุนเรือนหุ้น

จำนวนทุนเรือนหุ้น ณ 1 ตุลาคม 2566	801,004,890.00 บาท
บวก เพิ่มระหว่างปี	39,115,130.00 บาท
หัก ถอนระหว่างปี	8,955,020.00 บาท
จำนวนทุนเรือนหุ้น ณ 30 กันยายน 2567	831,165,000.00 บาท

3. เงินรับฝากออมทรัพย์พิเศษอัตราดอกเบี้ย 3.50%

จำนวนเงินรับฝาก ณ 1 ตุลาคม 2566	96,157,887.00 บาท
บวก เงินฝากระหว่างปี	5,332,334.40 บาท
หัก เงินถอนระหว่างปี	101,490,221.40 บาท
จำนวนเงินรับฝาก ณ 30 กันยายน 2567	- บาท

4. เงินรับฝากออมทรัพย์พิเศษอัตราดอกเบี้ย 2.85%

จำนวนเงินรับฝาก ณ 1 ตุลาคม 2566	800,083,261.08 บาท
บวก เงินฝากระหว่างปี	306,732,481.45 บาท
หัก เงินถอนระหว่างปี	228,417,391.79 บาท
จำนวนเงินรับฝาก ณ 30 กันยายน 2567	878,398,350.74 บาท

5. เงินรับฝากออมทรัพย์พิเศษสหกรณ์ต่าง ๆ อัตราดอกเบี้ย 2.35% 2.50% 2.75% 3%		
จำนวนเงินรับฝาก ณ 1 ตุลาคม 2566	287,862,443.04	บาท
บวก เงินฝากระหว่างปี	266,133,236.22	บาท
หัก เงินถอนระหว่างปี	201,358,887.53	บาท
จำนวนเงินรับฝาก ณ 30 กันยายน 2567	352,636,791.73	บาท
6. เงินรับฝากออมทรัพย์พิเศษรับขวัญทายาทอัตราดอกเบี้ย 3.50%		
จำนวนเงินรับฝาก ณ 1 ตุลาคม 2566	2,353,397.60	บาท
บวก เงินฝากระหว่างปี	1,081,957.38	บาท
หัก เงินถอนระหว่างปี	810,705.11	บาท
จำนวนเงินรับฝาก ณ 30 กันยายน 2567	2,624,649.87	บาท
7. เงินรับฝากออมทรัพย์พิเศษทวีทรัพย์อัตราดอกเบี้ย 3.30%		
จำนวนเงินรับฝาก ณ 1 ตุลาคม 2566	8,096,400.04	บาท
บวก เงินฝากระหว่างปี	2,733,272.97	บาท
หัก เงินถอนระหว่างปี	911,050.85	บาท
จำนวนเงินรับฝาก ณ 30 กันยายน 2567	9,918,622.16	บาท
8. เงินรับฝากออมทรัพย์พิเศษสมาชิกสมทบสายตรงอัตราดอกเบี้ย 2.85%		
จำนวนเงินรับฝาก ณ 1 ตุลาคม 2566	39,046,476.98	บาท
บวก เงินฝากระหว่างปี	18,139,346.21	บาท
หัก เงินถอนระหว่างปี	5,021,490.38	บาท
จำนวนเงินรับฝาก ณ 30 กันยายน 2567	52,164,332.81	บาท
9. เงินรับฝากออมทรัพย์พิเศษสมาชิกสมทบบุคคลภายนอกอัตราดอกเบี้ย 2.10%		
จำนวนเงินรับฝาก ณ 1 ตุลาคม 2566	183,611,915.51	บาท
บวก เงินฝากระหว่างปี	3,488,861.63	บาท
หัก เงินถอนระหว่างปี	27,389,268.06	บาท
จำนวนเงินรับฝาก ณ 30 กันยายน 2567	159,711,509.08	บาท
10. เงินกู้ฉุกเฉิน		
สมาชิกเป็นหนี้ ณ 1 ตุลาคม 2566	7,382,396.00	บาท
บวก ให้กู้เพิ่มระหว่างปี	22,006,434.00	บาท
หัก รับชำระคืนเงินกู้ระหว่างปี	23,349,907.00	บาท
สมาชิกเป็นหนี้ ณ 30 กันยายน 2567	6,038,923.00	บาท
11. เงินกู้สามัญ		
สมาชิกเป็นหนี้ ณ 1 ตุลาคม 2566	2,123,434,458.27	บาท
บวก ให้กู้เพิ่มระหว่างปี	1,074,263,684.27	บาท
หัก รับชำระคืนเงินกู้ระหว่างปี	837,223,658.53	บาท
สมาชิกเป็นหนี้ ณ 30 กันยายน 2567	2,360,474,484.01	บาท

12. เงินกู้พิเศษ

สมาชิกเป็นหนี้ ณ 1 ตุลาคม 2566	115,881,703.31 บาท
บวก ให้กู้เพิ่มระหว่างปี	41,166,780.00 บาท
หัก รับชำระคืนเงินกู้ระหว่างปี	55,089,588.14 บาท
สมาชิกเป็นหนี้ ณ 30 กันยายน 2567	101,958,895.17 บาท

13. เงินกู้เพื่อสวัสดิการ

สมาชิกเป็นหนี้ ณ 1 ตุลาคม 2566	139,898,669.09 บาท
บวก ให้กู้เพิ่มระหว่างปี	66,509,000.00 บาท
หัก รับชำระคืนเงินกู้ระหว่างปี	83,031,657.98 บาท
สมาชิกเป็นหนี้ ณ 30 กันยายน 2567	123,376,011.11 บาท

14. เงินกู้เฉพาะกิจ (ได้ยกเลิกแล้ว คงค้างหนี้เดิม)

สมาชิกเป็นหนี้ ณ 1 ตุลาคม 2566	14,548,129.00 บาท
บวก ให้กู้เพิ่มระหว่างปี	- บาท
หัก รับชำระคืนเงินกู้ระหว่างปี	4,101,041.58 บาท
สมาชิกเป็นหนี้ ณ 30 กันยายน 2567	10,447,087.42 บาท

15. เงินกู้การศึกษาต่อ

สมาชิกเป็นหนี้ ณ 1 ตุลาคม 2566	2,016,056.00 บาท
บวก ให้กู้เพิ่มระหว่างปี	795,000.00 บาท
หัก รับชำระคืนเงินกู้ระหว่างปี	636,642.00 บาท
สมาชิกเป็นหนี้ ณ 30 กันยายน 2567	2,174,414.00 บาท

16. เงินกู้ศึกษาดูงาน

สมาชิกเป็นหนี้ ณ 1 ตุลาคม 2566	2,199,075.45 บาท
บวก ให้กู้เพิ่มระหว่างปี	955,000.00 บาท
หัก รับชำระคืนเงินกู้ระหว่างปี	2,155,467.45 บาท
สมาชิกเป็นหนี้ ณ 30 กันยายน 2567	998,608.00 บาท

17. เงินกู้วิทยฐานะ

สมาชิกเป็นหนี้ ณ 1 ตุลาคม 2566	2,456,340.00 บาท
บวก ให้กู้เพิ่มระหว่างปี	1,080,000.00 บาท
หัก รับชำระคืนเงินกู้ระหว่างปี	1,978,413.00 บาท
สมาชิกเป็นหนี้ ณ 30 กันยายน 2567	1,557,927.00 บาท

18. เงินกู้เพื่อความมั่นคง

สมาชิกเป็นหนี้ ณ 1 ตุลาคม 2566	49,545,918.95 บาท
บวก ให้กู้เพิ่มระหว่างปี	- บาท
หัก รับชำระคืนเงินกู้ระหว่างปี	8,155,218.95 บาท
สมาชิกเป็นหนี้ ณ 30 กันยายน 2567	41,390,700.00 บาท

19. เงินกู้โครงการบรรเทาความเดือดร้อนแก่สมาชิก		
สมาชิกเป็นหนี้ ณ 1 ตุลาคม 2566		3,740,700.00 บาท
บวก ให้กู้เพิ่มระหว่างปี		3,291,345.00 บาท
หัก รับชำระคืนเงินกู้ระหว่างปี		3,772,900.00 บาท
สมาชิกเป็นหนี้ ณ 30 กันยายน 2567		3,259,145.00 บาท
20. เงินกู้ดำรงชีพ		
สมาชิกเป็นหนี้ ณ 1 ตุลาคม 2566		51,433,916.30 บาท
บวก ให้กู้เพิ่มระหว่างปี		- บาท
หัก รับชำระคืนเงินกู้ระหว่างปี		21,125,153.76 บาท
สมาชิกเป็นหนี้ ณ 30 กันยายน 2567		30,308,762.54 บาท
21. เงินกู้การศึกษาบุตร		
สมาชิกเป็นหนี้ ณ 1 ตุลาคม 2566		861,907.00 บาท
บวก ให้กู้เพิ่มระหว่างปี		1,231,625.00 บาท
หัก รับชำระคืนเงินกู้ระหว่างปี		1,181,954.00 บาท
สมาชิกเป็นหนี้ ณ 30 กันยายน 2567		911,578.00 บาท
22. โครงการเงินกู้สวัสดิการดำรงชีพพิเศษ		
สมาชิกเป็นหนี้ ณ 1 ตุลาคม 2566		20,827,500.37 บาท
บวก ให้กู้เพิ่มระหว่างปี		- บาท
หัก รับชำระคืนเงินกู้ระหว่างปี		7,746,612.96 บาท
สมาชิกเป็นหนี้ ณ 30 กันยายน 2567		13,080,887.41 บาท
23. โครงการเงินกู้ค่ารักษาพยาบาล		
สมาชิกเป็นหนี้ ณ 1 ตุลาคม 2566		88,351.00 บาท
บวก ให้กู้เพิ่มระหว่างปี		431,500.00 บาท
หัก รับชำระคืนเงินกู้ระหว่างปี		200,482.00 บาท
สมาชิกเป็นหนี้ ณ 30 กันยายน 2567		319,369.00 บาท
24. โครงการเงินกู้กรณีพิเศษเพื่อชำระหนี้ในฐานะผู้ค้ำประกัน		
สมาชิกเป็นหนี้ ณ 1 ตุลาคม 2566		435,518.00 บาท
บวก ให้กู้เพิ่มระหว่างปี		- บาท
หัก รับชำระคืนเงินกู้ระหว่างปี		40,388.00 บาท
สมาชิกเป็นหนี้ ณ 30 กันยายน 2567		395,130.00 บาท
25. โครงการเงินกู้สวัสดิการดำรงชีพพิเศษ 2		
สมาชิกเป็นหนี้ ณ 1 ตุลาคม 2566		24,859,378.42 บาท
บวก ให้กู้เพิ่มระหว่างปี		- บาท
หัก รับชำระคืนเงินกู้ระหว่างปี		8,514,156.16 บาท
สมาชิกเป็นหนี้ ณ 30 กันยายน 2567		16,345,222.26 บาท

26. โครงการเงินกู้สวัสดิการดำรงชีพพิเศษ 3

สมาชิกเป็นหนี้ ณ 1 ตุลาคม 2566	87,844,983.84 บาท
บวก ให้กู้เพิ่มระหว่างปี	- บาท
หัก รับชำระคืนเงินกู้ระหว่างปี	27,731,316.49 บาท
สมาชิกเป็นหนี้ ณ 30 กันยายน 2567	60,113,667.35 บาท

27. โครงการเงินกู้ยืมแก้ไขปัญหาหนี้สินของสมาชิก

สมาชิกเป็นหนี้ ณ 1 ตุลาคม 2566	- บาท
บวก ให้กู้เพิ่มระหว่างปี	145,878,806.29 บาท
หัก รับชำระคืนเงินกู้ระหว่างปี	2,588,302.68 บาท
สมาชิกเป็นหนี้ ณ 30 กันยายน 2567	143,290,503.61 บาท

การจัดสวัสดิการให้แก่สมาชิก

การใช้เงินทุนสาธารณประโยชน์ในรอบปี 2567 สหกรณ์ได้จัดบริการเพื่อการกุศลและสาธารณประโยชน์อื่น เป็นเงิน 399,505.00 บาท ตามรายละเอียดดังนี้

1. ทุนการศึกษาของบุตรสมาชิก	184,400.00 บาท
2. สมทบงานกุศลหน่วยงานทางราชการ	191,880.00 บาท
3. งานการกุศล ทอดกฐิน ทอดผ้าป่า	23,225.00 บาท

การใช้เงินทุนสวัสดิการเพื่อสงเคราะห์สมาชิก เป็นเงิน 2,562,863.00 บาท

1. สมาชิกเกษียณอายุและลาออกจากราชการ	748,500.00 บาท
2. เงินสงเคราะห์ศพ	
สมาชิกเสียชีวิต 7 ราย	945,000.00 บาท
คู่สมรสเสียชีวิต 13 ราย	650,000.00 บาท
บุตรเสียชีวิต 3 ราย	30,000.00 บาท
3. เงินร่วมทำบุญงานศพและพวงหรีด	8,500.00 บาท
4. เงินสงเคราะห์เกี่ยวกับการรักษาพยาบาล 74 ราย	88,000.00 บาท
5. ช่วยเหลือสมาชิกผู้ประสบวาทภัย 24 ราย	42,363.00 บาท
6. ช่วยเหลือสมาชิกผู้ประสบอุทกภัย 6 ราย	26,500.00 บาท
7. เปิดบัญชีรับขวัญทายาทของสมาชิก 8 ราย	24,000.00 บาท

ที่ประชุม

3.2 เรื่องการตรวจสอบกิจการสหกรณ์ประจำปี 2567

รายงานการตรวจสอบกิจการ สหกรณ์ออมทรัพย์ครูกรมสามัญศึกษาจังหวัดลำปาง จำกัด สำหรับปีทางบัญชีสิ้นสุด ณ วันที่ 30 กันยายน พ.ศ. 2567



เสนอ ที่ประชุมใหญ่สหกรณ์ออมทรัพย์ครูกรมสามัญศึกษาจังหวัดลำปาง จำกัด

ตามที่ ที่ประชุมใหญ่สามัญประจำปี 2565 เมื่อวันที่ 16 ตุลาคม พ.ศ. 2565 ได้เลือกตั้ง นางสาวจุฑามาศ อีตตปัญญา นางยุพิน กมลวิจิตร และนายเสกสรรค์ ปิวศิลป์ศักดิ์ เป็นผู้ตรวจสอบกิจการสหกรณ์ออมทรัพย์ครูกรมสามัญศึกษาจังหวัดลำปาง จำกัด ประจำปี 2566 - 2567

อาศัยตามข้อบังคับสหกรณ์ออมทรัพย์ครูกรมสามัญศึกษาจังหวัดลำปาง จำกัด พ.ศ. 2565 ข้อ 102 สำหรับปี บัญชีสิ้นสุด 30 กันยายน พ.ศ. 2567 คณะผู้ตรวจสอบกิจการได้ดำเนินการตรวจสอบกิจการสหกรณ์ฯ และรายงานผลการตรวจสอบต่อที่ประชุมคณะกรรมการดำเนินการสหกรณ์เป็นประจำทุกเดือน และนำเสนอผลการตรวจสอบประจำปีต่อที่ประชุมใหญ่ โดยสรุปดังต่อไปนี้

1. วัตถุประสงค์ของการตรวจสอบ

- 1.1 เพื่อตรวจสอบการบริหารงานของคณะกรรมการดำเนินงาน
- 1.2 เพื่อตรวจสอบการปฏิบัติงานเกี่ยวกับการบัญชีและการควบคุมการเงิน
- 1.3 เพื่อตรวจสอบการดำเนินงานอื่น ๆ ของสหกรณ์รวมทั้งให้ข้อสังเกต และข้อเสนอแนะเกี่ยวกับการดำเนินงานของสหกรณ์ฯ

2. ขอบเขตการตรวจสอบ/วิธีการตรวจสอบ

- 2.1 ตรวจสอบความถูกต้องของการบันทึกบัญชีตามเอกสารหลักฐาน
- 2.2 ตรวจสอบการควบคุมการเงินตามระเบียบและข้อกำหนดของสหกรณ์ฯ
- 2.3 ตรวจสอบการดำเนินงานตามวัตถุประสงค์ ข้อบังคับ ระเบียบและมติที่ประชุม
- 2.4 ตรวจสอบการบริหารงานของคณะกรรมการดำเนินการตามแผนงานและงบประมาณที่กำหนดไว้

3. ผลการตรวจสอบและข้อเสนอแนะที่สหกรณ์ฯ ควรแก้ไข

3.1 ผลการดำเนินงาน

1. สมาชิกสหกรณ์	สามัญ	สมทบ	รวม
สมาชิกเมื่อสิ้นปี 2566	1,627 คน	135 คน	1,762 คน
เข้าใหม่	76 คน	25 คน	101 คน
ลาออก	14 คน	3 คน	17 คน

เสียชีวิต	8 คน	0 คน	8 คน
สมาชิกคงเหลือ ณ วันที่ 30 กันยายน พ.ศ. 2567	1,681 คน	157 คน	1,838 คน
สมาชิกเพิ่มขึ้นร้อยละ	3.32	16.30	4.14

2. ในวันสิ้นปีบัญชีสิ้นสุดวันที่ 30 กันยายน พ.ศ. 2567 สหกรณ์ฯ มีทุนดำเนินงานทั้งสิ้น 2,997,272,002.62 บาท เพิ่มขึ้นจากปีก่อน 453,888,649.24 บาท หรือร้อยละ 17.85 ในรอบปีบัญชีสหกรณ์มีรายได้ทั้งสิ้น 140,906,238.31 บาท ค่าใช้จ่าย 69,670,079.85 บาท กำไรสุทธิ 71,236,158.46 บาท เพิ่มขึ้นจากปีก่อน 5,165,307.90 หรือร้อยละ 7.82

3.2 ด้านบริหารงานทั่วไป ได้ทำการตรวจสอบดังนี้

1. การจัดโครงสร้างการบริหารงานในองค์กร และการกำหนดหน้าที่ความรับผิดชอบของบุคลากรไว้เป็นลายลักษณ์อักษรได้อย่างเหมาะสม ชัดเจน และมีการปฏิบัติงานตามโครงสร้างที่กำหนดไว้
2. การปฏิบัติตามพระราชบัญญัติสหกรณ์ พ.ศ. 2542 แก้ไขเพิ่มเติม พ.ศ. 2553 และ พ.ศ. 2562 และกฎกระทรวงฯ ปี 2562 การดำเนินการและการกำกับดูแลสหกรณ์ออมทรัพย์ฯ พ.ศ. 2564 ข้อบังคับของสหกรณ์ฯ และระเบียบต่าง ๆ ของสหกรณ์ และมติที่ประชุมใหญ่ได้อย่างถูกต้องเหมาะสมดังนี้
 - 2.1 คณะกรรมการดำเนินการได้ออกประกาศ ระเบียบ เพื่อบริหารงานในสหกรณ์ และเป็นแนวทางให้ฝ่ายจัดการได้ปฏิบัติซึ่งเป็นประโยชน์ต่อสมาชิกและสหกรณ์
 - 2.2 หลักเกณฑ์ การกู้เงินโครงการบรรเทาความเดือดร้อนแก่สมาชิก
 - 2.3 การให้ความช่วยเหลือสมาชิกที่เข้าร่วมโครงการแก้ไขปัญหานี้สินทั้งในระบบ และนอกระบบตามนโยบายของรัฐบาลเพื่อให้มีรายได้คงเหลือเพียงพอแก่การดำรงชีพ
 - 2.4 การให้ความช่วยเหลือสมาชิกที่ประสบอุทกภัยโดยจ่ายเงินช่วยเหลือรายละไม่เกิน 5,000 บาท
 - 2.5 หลักเกณฑ์การให้กู้ตามโครงการแก้ไขปัญหานี้สินของสมาชิกสหกรณ์ออมทรัพย์ครูกรมสามัญศึกษาจังหวัดลำปาง จำกัด
 - 2.6 การจัดทำโครงการส่งเสริมการเพิ่มรายได้ของสมาชิกโดยการใช้หลักปรัชญาเศรษฐกิจพอเพียง
 - 2.7 การส่งเสริมให้สมาชิกมีความรู้ในการประกอบอาหารไทยที่มีคุณภาพถูกหลักอนามัยและโภชนาการเพื่อนำไปสร้างอาชีพเสริมแก่สมาชิกต่อไป
3. จัดทำประมาณการรายรับ รายจ่ายประจำปีไว้ล่วงหน้าเพื่อใช้ในการควบคุมการดำเนินงานของสหกรณ์ให้บรรลุวัตถุประสงค์ตามแผนงานและโครงการของสหกรณ์ที่ได้กำหนดไว้

- 3.3 ด้านการเงิน ตรวจสอบเอกสารการรับและจ่ายเงินสด เงินฝากธนาคารพร้อมทั้งใบสำคัญคู่จ่ายตามรายการที่เกิดขึ้นในแต่ละวันกับรายละเอียดเงินสดรับ - จ่ายเงินสดและเงินฝากธนาคารคงเหลือ ณ วันที่ 30 กันยายน 2567 จำนวน 64,941,929.45 บาท ซึ่งอยู่ในความรับผิดชอบของนายพจน์ ศุภพิชญ์ ตำแหน่ง ற்றுณิกสทกรณฯ การใช้จ่ายเงินต่าง ๆ เป็นไปตามแผนรายจ่ายประจำปี 2567 ที่ได้รับอนุมัติจากที่ประชุมใหญ่สามัญประจำปี พ.ศ. 2566 ของสหกรณ์ฯ
- 3.4 ด้านการบัญชี ตรวจสอบการบันทึกบัญชีตามเอกสารหลักฐานตามรายการที่เกิดขึ้นตามลำดับก่อนหลังในแต่ละวันตั้งแต่วันที่ 1 ตุลาคม พ.ศ. 2566 - วันที่ 30 กันยายน พ.ศ. 2567 จัดทำบัญชีคุมยอด บัญชีแยกประเภท และทะเบียนต่าง ๆ เช่น ทะเบียนหุ้น ทะเบียนเงินให้กู้ยืม ทะเบียนสัญญาเงินกู้ยืมจากสถาบันการเงินอื่นโดยแยกตามประเภทเงินกู้ สัญญาเงินให้กู้ยืม ทะเบียนเงินรับฝากและทะเบียนครุภัณฑ์ประเภทต่าง ๆ พร้อมเอกสารการรับจ่ายเงินและใบสำคัญคู่จ่ายทุกรายการที่เกิดขึ้น เป็นเอกสารที่ถูกต้องสมบูรณ์ มีการบันทึกบัญชีถูกต้องเป็นปัจจุบันสรุปยอดคงเหลือ ของแต่ละรายการในงบทดลองเป็นประจำทุกเดือนเป็นปัจจุบันสามารถตรวจสอบได้และเสนอให้ที่ประชุมคณะกรรมการดำเนินการรับทราบ
- 3.5 ด้านสินเชื่อ สหกรณ์ฯ ให้เงินกู้ยืมแก่สมาชิกระหว่างปีบัญชีสิ้นสุด วันที่ 30 กันยายน พ.ศ. 2567 ดังนี้

1. เงินกู้ฉุกเฉิน	จำนวน 581 สัญญา	จำนวนเงิน 22,006,434.00 บาท
2. เงินกู้สามัญ	จำนวน 421 สัญญา	จำนวนเงิน 1,074,263,684.27 บาท
3. เงินกู้สามัญสวัสดิการ	จำนวน 211 สัญญา	จำนวนเงิน 66,509,000.00 บาท
4. เงินกู้เพื่อการศึกษาบุตร	จำนวน 38 สัญญา	จำนวนเงิน 1,231,225.00 บาท
5. เงินกู้เพื่อวิทยฐานะ	จำนวน 11 สัญญา	จำนวนเงิน 1,080,000.00 บาท
6. เงินกู้เพื่อการศึกษาต่อ	จำนวน 9 สัญญา	จำนวนเงิน 795,000.00 บาท
7. เงินกู้เพื่อการศึกษาดูงาน	จำนวน 29 สัญญา	จำนวนเงิน 955,000.00 บาท
8. เงินกู้เพื่อการรักษาพยาบาล	จำนวน 8 สัญญา	จำนวนเงิน 431,500.00 บาท
9. เงินกู้พิเศษ	จำนวน 92 สัญญา	จำนวนเงิน 41,165,780.00 บาท
10. เงินกู้เพื่อบรรเทาความเดือดร้อน	จำนวน 258 สัญญา	จำนวนเงิน 3,291,345.00 บาท
11. เงินกู้โครงการแก้ไขปัญหานี้ล้น	จำนวน 151 สัญญา	จำนวนเงิน 145,878,826.29 บาท
รวม	1,809 สัญญา	จำนวนเงิน 1,357,608,774.56 บาท

จากการตรวจสอบสัญญาเงินให้กู้ยืมแก่สมาชิกดังกล่าวเป็นไปตามระเบียบว่าด้วยการให้กู้ยืมและดอกเบี้ยเงินกู้ ในกรณีที่ลูกหนี้มีความเดือดร้อนไม่สามารถชำระหนี้ได้ตามสัญญา สามารถเข้าร่วมโครงการปรับโครงสร้างหนี้ได้ตามประกาศและมติที่ประชุมคณะกรรมการดำเนินการ

3.5.2 สหกรณ์ฯ ให้สหกรณ์อื่นกู้ระหว่างปี ไม่มี

3.6 ด้านการลงทุน

3.6.1 การลงทุนซื้อหุ้น/ พันธบัตรรัฐบาลและอื่น ๆ

ลำดับที่	ชื่อสถาบัน	จำนวนเงิน
1	ชุมนุมสหกรณ์ออมทรัพย์แห่งประเทศไทย จำกัด	4,578,500.00
2	ชุมนุมสหกรณ์ออมทรัพย์ครูไทย จำกัด	16,680.00
3	บริษัทสหประกันชีวิต จำกัด (มหาชน)	10,000.00
4	หุ้นชุมนุมสหกรณ์ออมทรัพย์ครูกรมสามัญศึกษา จำกัด	1,000,000.00
	รวมทั้งสิ้น	5,605,180.00

3.6.2 ที่ดิน อาคารและอุปกรณ์

(1) ที่ดินเนื้อที่ 155.20 ตารางวา	มูลค่า	1,770,000.00 บาท
2) อาคารสำนักงาน 2 หลัง	มูลค่า	7,641,599.41 บาท
(3) ส่วนปรับปรุงอาคาร	มูลค่า	518,952.59 บาท
(4) โรงรถและประตูรั้ว	มูลค่า	117,344.95 บาท
(5) รถยนต์ 1 คัน	มูลค่า	1.00 บาท
(6) ครุภัณฑ์ 138 รายการ	มูลค่า	1,246,644.87 บาท

3.7 ด้านหนี้สิน

3.7.1 สหกรณ์ฯ รับฝากเงินในระหว่างปี 6 ประเภท และสิ้นปีบัญชีมีเงินรับฝากคงเหลือ ดังนี้

ลำดับที่	ประเภท	จำนวนเงิน	อัตราดอกเบี้ย/ปี
1	เงินรับฝากออมทรัพย์พิเศษ 2.85%	878,398,350.74	2.85%
2	เงินรับฝากออมทรัพย์พิเศษรับขวัญทายาท 2.85%-3.50%	2,624,649.87	ปีที่ 1-5 3.50% ปีที่ 6 เป็นต้นไป 2.85%
3	เงินรับฝากออมทรัพย์พิเศษทวีทรัพย์ 3.30%	9,918,622.16	3.30%
4	เงินรับฝากออมทรัพย์พิเศษสมาชิกสมทบสายตรง 2.85%	52,164,332.81	2.85%
5	เงินฝากออมทรัพย์พิเศษสมาชิกสมทบบุคคล ภายนอก 2.10%	159,711,509.08	2.10%
6	เงินฝากออมทรัพย์พิเศษเงินฝากมั่นคง	11,901,668.03	2.85%
	รวมทั้งสิ้น	1,114,719,132.69	

เงินรับฝากจากสหกรณ์อื่น คงเหลือ ณ วันที่ 30 กันยายน พ.ศ. 2567

สหกรณ์ฯ ได้รับฝากเงินจากสหกรณ์อื่นจำนวน 17 บัญชี อัตราดอกเบี้ย ร้อยละ 2.35-3.00 ต่อปี เป็นจำนวนเงินคงเหลือทั้งสิ้น 352,636,791.73 บาท

3.7.2 เงินกู้ยืมจากสถาบันการเงินอื่น

ลำดับที่	สถาบันการเงิน/สหกรณ์	ประเภท	จำนวนเงิน	อัตราดอกเบี้ย/ปี
1	สอ.มหาวิทยาลัยมหิดล จำกัด	เงินกู้ยืม	147,000,000.00	3.20
2	สอ.มหาวิทยาลัยเชียงใหม่ จำกัด	เงินกู้ยืม	74,998,000.00	3.25
3	ธกส.สาขาเขลางค์	ตั๋วสัญญาใช้เงิน	160,000,000.00	3.00
4	ธนาคารออมสิน สาขาลำปาง	เงินกู้ยืม	98,202,785.22	2.75
	รวม		480,200,785.22	

3.8 ด้านทุน

3.8.1 ทุนเรือนหุ้น

ทุนเรือนหุ้นเมื่อวันต้นปี 1 ตุลาคม พ.ศ. 2566 จำนวน 801,004,890.00 บาท เพิ่มขึ้นระหว่างปี จำนวน 39,115,130.00 บาท ถอนระหว่างปี จำนวน 8,955,020.00 บาท ทุนเรือนหุ้นคงเหลือ 30 กันยายน พ.ศ. 2567 จำนวน 831,165,000.00 บาท

3.8.2 ทุนสำรองและทุนสะสมตามข้อบังคับ, ระเบียบและอื่น ๆ

มีทุนสำรองและทุนสะสมตามข้อบังคับ ระเบียบและอื่น ๆ จำนวน 133,165,673.69 บาท สรุปผลการตรวจสอบกิจการในรอบปีบัญชีสิ้นสุด 30 กันยายน พ.ศ. 2567 สหกรณ์ฯ ได้ปฏิบัติตามการควบคุมด้านการเงิน การบัญชีและระบบโครงสร้างการบริหารองค์กรให้เป็นไปตามข้อบังคับ ระเบียบ แนวทางการปฏิบัติต่าง ๆ ที่ได้กำหนดไว้อย่างครบถ้วนสมบูรณ์ตลอดระยะเวลา ดำเนินการสหกรณ์ฯ ได้จัดสวัสดิการช่วยเหลือสมาชิกอย่างหลากหลายมากขึ้น และทันต่อสถานการณ์ต่าง ๆ

ข้าพเจ้าและคณะผู้ตรวจสอบกิจการสหกรณ์ขอขอบคุณคณะกรรมการดำเนินการ และเจ้าหน้าที่สหกรณ์ฯ ทุกท่านที่อำนวยความสะดวกให้ความร่วมมือ ในการตรวจสอบกิจการเป็นอย่างดีและขอขอบคุณสมาชิกทุกท่านในที่ประชุม แห่งนี้ที่ให้ความไว้วางใจเลือกตั้งข้าพเจ้าและคณะเป็นผู้ตรวจสอบกิจการ ประจำปี 2566-2567 ของสหกรณ์ฯ มา ณ โอกาสนี้เป็นอย่างสูง

ลงชื่อ



(นางสาวจุฑามาศ อื้อตปัญญา)

ผู้ตรวจสอบกิจการ

ที่ประชุม

3.3 เรื่องการก่อสร้างอาคารสำนักงานใหม่

ตามที่ได้รับอนุมัติงบประมาณรายจ่ายในปี 2566 เป็นค่าก่อสร้างอาคารสำนักงานใหม่ เพื่อทดแทนอาคารเดิมที่มีสภาพชำรุด อาคารใหม่มีรูปแบบเป็นอาคารสำนักงาน 2 ชั้น มีพื้นที่ใช้สอยรวมทั้งสิ้น 425.50 ตารางเมตร ราคาค่าก่อสร้างและค่ารถถอนเป็นจำนวน 6,136,813.51 บาท (หกล้านหนึ่งแสนสามหมื่นหกพันแปดร้อยสิบสามบาทห้าสิบบัดสตางค์) โดยใช้เงินจากกองทุนพัฒนากิจการสหกรณ์ซึ่งได้เริ่มก่อสร้างเมื่อวันที่ 15 มกราคม 2567 และแล้วเสร็จทำการตรวจรับเมื่อวันที่ 10 กรกฎาคม 2567

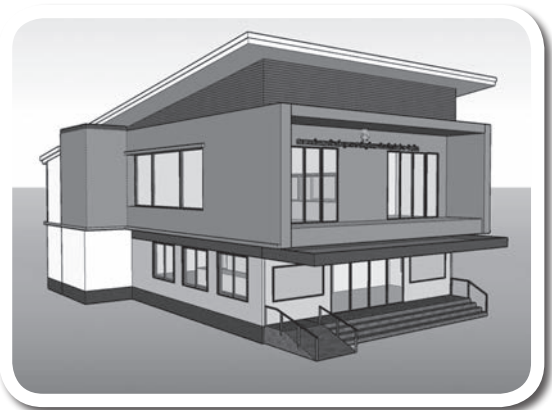
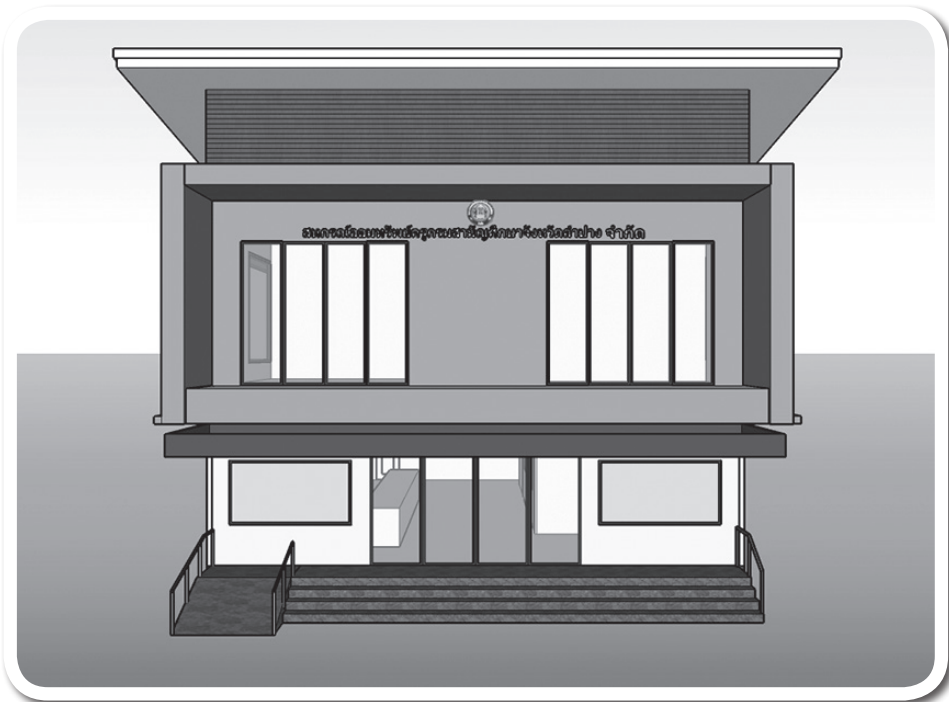

ที่ประชุม

3.4 เรื่องค่าตอบแทนของกรรมการและผู้จัดการ

ตารางแสดงค่าตอบแทนกรรมการและผู้จัดการ ตามกฎกระทรวง เรื่องการดำเนินงานและภารกิจกับดูแลสหกรณ์ออมทรัพย์และสหกรณ์
 เครดิตยูเนียน พ.ศ. 2564 ข้อ 14 (1) และ (4)

ที่	ชื่อ - สกุล	ตำแหน่ง	เงินเดือน	เบี้ยประชุม	ค่าตอบแทน	พาหนะ	โบนัส	รวม
1	นายประติษฐ์ จันทร์แสนตอ	ประธานกรรมการ	-	21,200.00	39,600.00	9,200.00	215,000.00	285,000.00
2	นายวิรัช จงสถาพรพงศ์	รองประธานกรรมการ	-	19,900.00	20,600.00	8,400.00	195,000.00	243,900.00
3	นายพิพัฒพงษ์ อนุสรราชกิจ	รองประธานกรรมการ	-	20,400.00	18,400.00	22,000.00	195,000.00	255,800.00
4	นายบรรจง สอนสมบูรณ์	รองประธานกรรมการ	-	14,800.00	12,800.00	11,720.00	195,000.00	234,320.00
5	นางสมสวย ยะจينة	กรรมการ	-	24,400.00	16,800.00	10,600.00	165,000.00	216,800.00
6	นายชิงชัย ทิพย์มณฑา	กรรมการ	-	19,900.00	9,600.00	13,200.00	165,000.00	207,700.00
7	นายบรรจง พฤษะศรี	กรรมการ	-	18,700.00	-	8,400.00	165,000.00	192,100.00
8	นายพินันท์ บิตุล	กรรมการ	-	22,800.00	4,800.00	9,800.00	165,000.00	202,400.00
9	นายวีระศักดิ์ วงศ์สุทธิ	กรรมการ	-	17,500.00	4,800.00	7,800.00	165,000.00	195,100.00
10	นางลัดดา กลิ่นวงษ์	กรรมการ	-	20,000.00	2,200.00	8,800.00	165,000.00	196,000.00
11	นายสกล ทะแก้วพันธุ์	กรรมการ	-	21,500.00	7,200.00	9,600.00	165,000.00	203,300.00
12	นายมานัส นพคุณ	กรรมการ	-	14,300.00	-	9,800.00	165,000.00	189,100.00
13	นายไชยสันต์ ไหมทรายเปีย	กรรมการ	-	16,300.00	5,200.00	18,000.00	165,000.00	204,500.00
14	นายพนันต์ ตูภิชน์	กรรมการและเหรัญญิก	-	20,400.00	10,000.00	13,500.00	195,000.00	238,900.00
15	นายสุพัฒน์ โสรัจกิจ	กรรมการและเลขานุการ	-	21,100.00	21,200.00	9,400.00	195,000.00	246,700.00
16	นายบุญทวี วิทยาคุณ	ผู้จัดการ	434,400.00	800.00	-	400.00	117,220.00	552,820.00
				294,000.00	173,200.00	170,620.00	2,792,220.00	3,864,440.00

ที่ประชุม

ระเบียบวาระที่ 4 เรื่องเสนอเพื่อพิจารณา

4.1 เรื่องการพิจารณาอนุมัติงบประมาณทางการเงิน และงบกำไรขาดทุนประจำปี 2567



บริษัท ไทยออดิเตอร์ กรุ๊ป จำกัด

THAI AUDITOR GROUP CO., Ltd.

338 ถนนท่าแพ ตำบลช้างม่อย อำเภอเมือง จังหวัดเชียงใหม่ 50300 โทร.0-5325-1566-7, 0-5323-4301 แฟกซ์ 0-5325-1565

338 Tapae Rd., Changmoei District, Amphur Muang, Chiangmai 50300 Thailand. Tel.0-5325-1566-7, 0-5323-4301 Fax.0-5325-1565

รายงานของผู้สอบบัญชี

เสนอ สมาชิกสหกรณ์ออมทรัพย์ครุกรมสามัญศกษาจังหวดล่ำปาง จำกัถ

ความเห็น

ข้าพเจ้าได้ตรวจสอบงบการเงินของสหกรณ์ออมทรัพย์ครุกรมสามัญศกษาจังหวดล่ำปาง จำกัถ ซึ่งประกอบด้วยงบแสดงฐานะการเงิน ณ วันที่ 30 กันยายน 2567 งบกำไรขาดทุน และงบกระแสเงินสด สำหรับปีสิ้นสุดวันเดียวกัน และหมายเหตุประกอบงบการเงิน รวมถึงหมายเหตุสรุปนโยบายการบัญชีที่สำคัญ

ข้าพเจ้าเห็นว่า งบการเงินข้างต้นนี้แสดงฐานะการเงินของสหกรณ์ออมทรัพย์ครุกรมสามัญศกษาจังหวดล่ำปาง จำกัถ ณ วันที่ 30 กันยายน 2567 ผลการดำเนินงานและกระแสเงินสด สำหรับปีสิ้นสุดวันเดียวกันโดยถูกต้องตามที่ควรในสาระสำคัญตามระเบียบนายทะเบียนสหกรณ์

เกณฑ์ในการแสดงความเห็น

ข้าพเจ้าได้ปฏิบัติตามตรวจสอบตามมาตรฐานการสอบบัญชีและตามระเบียบกรมตรวจบัญชีสหกรณ์ ความรับผิดชอบของข้าพเจ้าได้กล่าวไว้ในส่วนของความรับผิดชอบของผู้สอบบัญชีต่อการตรวจสอบงบการเงินในรายงานของข้าพเจ้า ข้าพเจ้ามีความเป็นอิสระจากสหกรณ์และได้ปฏิบัติตามจรรยาบรรณของผู้สอบบัญชีสหกรณ์ ข้าพเจ้าเชื่อว่าหลักฐานการสอบบัญชีที่ข้าพเจ้าได้รับเพียงพอและเหมาะสมเพื่อใช้เป็นเกณฑ์ในการแสดงความเห็นของข้าพเจ้า

เรื่องสำคัญในการตรวจสอบ

เรื่องสำคัญในการตรวจสอบ คือ เรื่องต่าง ๆ ที่มีนัยสำคัญที่สุดตามดุลยพินิจของผู้ประกอบวิชาชีพของข้าพเจ้าในการตรวจสอบงบการเงินสำหรับงวดปัจจุบัน ข้าพเจ้าได้นำเรื่องเหล่านี้มาพิจารณาในบริบทของการตรวจสอบงบการเงินโดยรวมและการแสดงความเห็นของข้าพเจ้า ทั้งนี้ ข้าพเจ้าไม่ได้แสดงความเห็นแยกต่างหากสำหรับเรื่องเหล่านี้

เรื่องสำคัญในการตรวจสอบ พร้อมวิธีการตรวจสอบแต่ละเรื่องมีดังต่อไปนี้

1. ความเพียงพอของการประมาณการค่าเผื่อหนี้สงสัยจะสูญลูกหนี้เงินให้กู้

ตามที่แสดงในหมายเหตุประกอบงบการเงินข้อ 3. เงินให้กู้ยืม - สุทธิ พบว่า สหกรณ์มีเงินให้กู้ยืมทั้งสิ้น 2,916,441,314.88 บาท (คิดเป็นร้อยละ 97.30 ของสินทรัพย์รวม) โดยเป็นเงินให้กู้ยืมที่

ไม่ก่อให้เกิดรายได้จำนวน 3,913,530.87 บาท และได้ตั้งค่าเพื่อหนี้สงสัยจะสูญไว้เต็มจำนวน ซึ่งเป็นเรื่องสำคัญในการตรวจสอบ เนื่องจากการประมาณการค่าเพื่อหนี้สงสัยจะสูญลูกหนี้เงินให้กู้ต้องปฏิบัติตามประกาศนายทะเบียนสหกรณ์ ประกอบกับต้องอาศัยดุลยพินิจของคณะกรรมการดำเนินการสหกรณ์ค่อนข้างมากในการประเมินพฤติการณ์ของลูกหนี้ที่คาดว่าจะชำระหนี้ไม่ได้

ข้าพเจ้าได้ประเมินและทดสอบระบบการควบคุมภายในของสหกรณ์ที่เกี่ยวกับการประเมินค่าเพื่อหนี้สงสัยจะสูญ โดยสอบถามเจ้าหน้าที่ที่เกี่ยวข้องในการคำนวณค่าเพื่อหนี้สงสัยจะสูญที่ต้องติดตามเป็นพิเศษ และได้สอบถามแนวปฏิบัติของสหกรณ์ในการประมาณการค่าเพื่อหนี้สงสัยจะสูญ สอบทานระยะเวลาการค้างชำระ มูลค่าของหลักประกัน สอบทานความสมเหตุสมผลเกี่ยวกับพฤติการณ์ของลูกหนี้ที่คาดว่าจะชำระหนี้ไม่ได้ สอบทานดุลยพินิจของคณะกรรมการในการประเมินสถานะและพฤติกรรมการของลูกหนี้ที่คาดว่าจะเรียกเก็บเงินไม่ได้เพื่อพิจารณาตั้งค่าเพื่อหนี้สงสัยจะสูญ สอบทานการประมาณการตั้งค่าเพื่อหนี้สงสัยจะสูญว่ามีความเพียงพอและเหมาะสมเป็นไปตามหลักเกณฑ์ที่กำหนดไว้ตามประกาศนายทะเบียนสหกรณ์ ทดสอบการคำนวณและตรวจสอบการบันทึกบัญชีค่าเพื่อหนี้สงสัยจะสูญ

2. การรับรู้รายได้ดอกเบี้ยเงินให้กู้

ตามที่แสดงในงบกำไรขาดทุน พบว่า สหกรณ์มีรายได้ดอกเบี้ยรับจากเงินให้กู้จำนวน 140,376,114.81 บาท (คิดเป็นร้อยละ 99.72 ของรายได้ดอกเบี้ยและผลตอบแทนจากเงินลงทุน) ซึ่งเป็นเรื่องสำคัญในการตรวจสอบ เนื่องจากรายได้ดังกล่าวมีจำนวนเงินที่เป็นสาระสำคัญ เกิดจากสัญญาเงินให้กู้ยืมแต่ละประเภท และดอกเบี้ยถูกประมวลผลด้วยระบบคอมพิวเตอร์ของสหกรณ์

ข้าพเจ้าได้ประเมินและทดสอบระบบการควบคุมภายในของสหกรณ์ที่เกี่ยวข้องกับการรับรู้รายได้ดอกเบี้ยเงินให้กู้ และระบบการควบคุมภายในด้านสารสนเทศที่เกี่ยวข้องกับการคำนวณดอกเบี้ยเงินให้กู้ นอกจากนี้ ข้าพเจ้าได้สุ่มทดสอบการคำนวณดอกเบี้ยเงินให้กู้ค้างรับ และสุ่มตรวจสอบสัญญาเงินให้กู้ว่ามีการรับรู้รายได้ดอกเบี้ยเงินให้กู้เป็นไปตามเงื่อนไขในสัญญาและสอดคล้องกับนโยบายการบัญชีที่สหกรณ์ใช้ และได้ปฏิบัติเป็นไปตามระเบียบที่นายทะเบียนสหกรณ์กำหนด รวมทั้งข้าพเจ้าได้ทำการวิเคราะห์เปรียบเทียบข้อมูลบัญชีรายได้ และสุ่มตรวจสอบรายการปรับปรุงบัญชีที่สำคัญ

เรื่องอื่น

งบการเงินของสหกรณ์ออมทรัพย์ครูกรมสามัญศึกษาจังหวัดลำปาง จำกัด สำหรับปีสิ้นสุดวันที่ 30 กันยายน 2566 ตรวจสอบโดยผู้สอบบัญชีอื่น ซึ่งแสดงความเห็นอย่างไม่มีเงื่อนไขตามรายงานวันที่ 5 ตุลาคม 2566

ความรับผิดชอบของคณะกรรมการดำเนินการสหกรณ์ต้องการเงิน

คณะกรรมการดำเนินการสหกรณ์มีหน้าที่รับผิดชอบในการจัดทำและนำเสนองบการเงินเหล่านี้โดยถูกต้องตามที่ควรตามระเบียบนายทะเบียนสหกรณ์ และรับผิดชอบเกี่ยวกับการควบคุมภายในที่คณะกรรมการดำเนินการสหกรณ์พิจารณาว่าจำเป็นเพื่อให้สามารถจัดทำงบการเงินที่ปราศจากการ

แสดงข้อมูลที่ขัดต่อข้อเท็จจริงอันเป็นสาระสำคัญไม่ว่าจะเกิดจากการทุจริตหรือข้อผิดพลาด

ในการจัดทำงบการเงิน คณะกรรมการดำเนินการสหกรณ์รับผิดชอบในการประเมินความสามารถของสหกรณ์ในการดำเนินงานต่อเนื่อง การเปิดเผยเรื่องเกี่ยวกับการดำเนินงานต่อเนื่องในกรณีที่มีเรื่องดังกล่าว และการใช้เกณฑ์การบัญชีสำหรับการดำเนินงานต่อเนื่อง เว้นแต่คณะกรรมการดำเนินการสหกรณ์มีความตั้งใจที่จะเลิกสหกรณ์หรือหยุดดำเนินงานหรือไม่สามารถดำเนินงานต่อเนื่องต่อไปได้

ความรับผิดชอบของผู้สอบบัญชีต่อการตรวจสอบงบการเงิน

การตรวจสอบของข้าพเจ้ามีวัตถุประสงค์เพื่อให้ได้ความเชื่อมั่นอย่างสมเหตุสมผลว่า งบการเงินโดยรวมปราศจากการแสดงข้อมูลที่ขัดต่อข้อเท็จจริงอันเป็นสาระสำคัญหรือไม่ ไม่ว่าจะเกิดจากการทุจริตหรือข้อผิดพลาด และเสนอรายงานของผู้สอบบัญชี ซึ่งรวมความเห็นของข้าพเจ้าอยู่ด้วย ความเชื่อมั่นอย่างสมเหตุสมผล คือ ความเชื่อมั่นในระดับสูงแต่ไม่ได้เป็นการรับประกันว่าการปฏิบัติงานตรวจสอบตามมาตรฐานการสอบบัญชีและระเบียบกรมตรวจบัญชีสหกรณ์จะสามารถตรวจพบข้อมูลที่ขัดต่อข้อเท็จจริงอันเป็นสาระสำคัญที่มีอยู่ได้เสมอไป ข้อมูลที่ขัดต่อข้อเท็จจริงอาจเกิดจากการทุจริตหรือข้อผิดพลาดและถือว่ามีสาระสำคัญเมื่อคาดการณ์ได้อย่างสมเหตุสมผลว่า รายการที่ขัดต่อข้อเท็จจริงแต่ละรายการหรือทุกรายการรวมกันจะมีผลต่อการตัดสินใจทางเศรษฐกิจของผู้ใช้งบการเงินจากการใช้งบการเงินเหล่านี้

ในการตรวจสอบของข้าพเจ้าตามมาตรฐานการสอบบัญชีและระเบียบกรมตรวจบัญชีสหกรณ์ ข้าพเจ้าได้ใช้ดุลยพินิจและการสังเกต และสงสัยเยี่ยงผู้ประกอบวิชาชีพตลอดการตรวจสอบ การปฏิบัติงานของข้าพเจ้ารวมถึง

- ระบุและประเมินความเสี่ยงจากการแสดงข้อมูลที่ขัดต่อข้อเท็จจริงอันเป็นสาระสำคัญในงบการเงินไม่ว่าจะเกิดจากการทุจริตหรือข้อผิดพลาด ออกแบบและปฏิบัติตามวิธีการตรวจสอบเพื่อตอบสนองต่อความเสี่ยงเหล่านั้น และได้หลักฐานการสอบบัญชีที่เพียงพอและเหมาะสมเพื่อเป็นเกณฑ์ในการแสดงความเห็นของข้าพเจ้า ความเสี่ยงที่ไม่พบข้อมูลที่ขัดต่อข้อเท็จจริงอันเป็นสาระสำคัญซึ่งเป็นผลมาจากการทุจริตจะสูงกว่าความเสี่ยงที่เกิดจากข้อผิดพลาด เนื่องจากการทุจริตอาจเกี่ยวกับการสมรู้ร่วมคิด การปลอมแปลงเอกสารหลักฐาน การตั้งใจละเว้นการแสดงผลข้อมูล การแสดงผลข้อมูลที่ผิดตรงตามข้อเท็จจริง หรือการแทรกแซงการควบคุมภายใน

- ทำความเข้าใจในระบบการควบคุมภายในที่เกี่ยวข้องกับการตรวจสอบ เพื่อออกแบบวิธีการตรวจสอบที่เหมาะสมกับสถานการณ์ แต่ไม่ใช่เพื่อวัตถุประสงค์ในการแสดงความเห็นต่อความมีประสิทธิภาพของการควบคุมภายในของสหกรณ์

- ประเมินความเหมาะสมของนโยบายการบัญชีที่คณะกรรมการดำเนินการสหกรณ์ใช้ และความสมเหตุสมผลของประมาณการทางบัญชีและการเปิดเผยข้อมูลที่เกี่ยวข้องซึ่งจัดทำขึ้นโดยคณะกรรมการดำเนินการสหกรณ์

- สรุปเกี่ยวกับความเหมาะสมของการใช้เกณฑ์การบัญชีสำหรับการดำเนินงานต่อเนื่องของคณะกรรมการดำเนินการสหกรณ์ และจากหลักฐานการสอบบัญชีที่ได้รับว่า มีความไม่แน่นอนที่มีสาระสำคัญที่เกี่ยวกับเหตุการณ์หรือสถานการณ์ที่อาจเป็นเหตุให้เกิดข้อสงสัยอย่างมีนัยสำคัญต่อความสามารถของสหกรณ์ในการดำเนินงานต่อเนื่องหรือไม่ ถ้าข้าพเจ้าได้ข้อสรุปว่ามีความไม่แน่นอนที่มีสาระสำคัญ ข้าพเจ้าต้องให้ข้อสังเกตไว้ในรายงานของผู้สอบบัญชีของข้าพเจ้าถึงการเปิดเผยข้อมูลที่เกี่ยวข้องในงบการเงิน หรือถ้าการเปิดเผยข้อมูลดังกล่าวไม่เพียงพอ ความเห็นของข้าพเจ้าจะเปลี่ยนแปลงไป ข้อสรุปของข้าพเจ้าขึ้นอยู่กับหลักฐานการสอบบัญชีที่ได้รับจนถึงวันที่ในรายงานของผู้สอบบัญชีของข้าพเจ้า อย่างไรก็ตาม เหตุการณ์หรือสถานการณ์ในอนาคตอาจเป็นเหตุให้สหกรณ์ต้องหยุดการดำเนินงานต่อเนื่องได้

- ประเมินการนำเสนอโครงสร้างและเนื้อหาของงบการเงินโดยรวม รวมถึงการเปิดเผยข้อมูลที่เกี่ยวข้อง ตลอดจนประเมินว่างบการเงินแสดงรายการและเหตุการณ์ที่เกิดขึ้นโดยถูกต้องตามที่ควรหรือไม่

ข้าพเจ้าได้สื่อสารกับคณะกรรมการดำเนินการสหกรณ์เกี่ยวกับขอบเขตและช่วงเวลาของการตรวจสอบตามที่ได้วางแผนไว้ ประเด็นที่มีนัยสำคัญที่พบจากการตรวจสอบ รวมถึงข้อบกพร่องที่มีนัยสำคัญในระบบการควบคุมภายในซึ่งข้าพเจ้าได้พบในระหว่างการตรวจสอบของข้าพเจ้า

จากเรื่องทั้งหลายที่สื่อสารกับคณะกรรมการดำเนินการสหกรณ์ ข้าพเจ้าได้พิจารณาเรื่องต่างๆ ที่มีนัยสำคัญที่สุดในการตรวจสอบงบการเงินในงวดปัจจุบันและกำหนดเป็นเรื่องสำคัญในการตรวจสอบ ข้าพเจ้าได้อธิบายเรื่องเหล่านี้ไว้ในรายงานของผู้สอบบัญชี เว้นแต่กฎหมายหรือข้อบังคับห้ามไม่ให้เปิดเผยเรื่องดังกล่าวต่อสาธารณะหรือในสถานการณ์ที่ยากที่จะเกิดขึ้น ข้าพเจ้าพิจารณาว่าไม่ควรสื่อสารเรื่องดังกล่าวในรายงานของข้าพเจ้า เพราะการกระทำดังกล่าวสามารถคาดการณ์ได้อย่างสมเหตุสมผลว่าจะมีผลกระทบในทางลบมากกว่าผลประโยชน์ที่ผู้มีส่วนได้เสียสาธารณะจะได้รับการสื่อสารดังกล่าว



(นางสาวอาณดา ไช้จินตมณี)

ผู้สอบบัญชีสหกรณ์

บริษัท ไทยออดิเตอร์ กรุ๊ป จำกัด

338 ถนนท่าแพ อำเภอเมืองเชียงใหม่ จังหวัดเชียงใหม่

วันที่ 7 ตุลาคม พ.ศ. 2567

สหกรณ์ออมทรัพย์ครูกรมสามัญศึกษาจังหวัดลำปาง จำกัด

งบฐานะการเงิน

ณ วันที่ 30 กันยายน พ.ศ. 2567



	หมายเหตุ	ปี 2567 (บาท)	ปี 2566 (บาท)
สินทรัพย์			
สินทรัพย์หมุนเวียน			
เงินสดและเงินฝากธนาคาร	2	64,941,929.45	13,439,029.60
เงินฝากสหกรณ์ออมทรัพย์ครูลำปาง จำกัด		0.00	55,000,000.00
เงินให้กู้ยืมระยะสั้น - สุทธิ	3	128,106,625.00	134,029,776.51
ดอกเบี้ยเงินให้กู้ค้างรับ	4	1,764,871.00	721,857.00
สินทรัพย์หมุนเวียนอื่น	5	85,526.08	105,960.69
รวมสินทรัพย์หมุนเวียน		<u>194,898,951.53</u>	<u>203,296,623.80</u>
สินทรัพย์ไม่หมุนเวียน			
เงินลงทุนระยะยาว	6	5,605,180.00	4,603,410.00
เงินให้กู้ยืมระยะยาว	3	2,784,421,159.01	2,509,881,379.12
ที่ดิน อาคารและอุปกรณ์ - สุทธิ	7	11,292,532.82	4,712,041.38
สิทธิการใช้ซอฟต์แวร์		1,048,179.26	1,214,874.26
เงินประกันมิเตอร์ไฟฟ้า		6,000.00	6,000.00
รวมสินทรัพย์ไม่หมุนเวียน		<u>2,802,373,051.09</u>	<u>2,520,417,704.76</u>
รวมสินทรัพย์		<u>2,997,272,002.62</u>	<u>2,723,714,328.56</u>

หมายเหตุประกอบงบการเงินเป็นส่วนหนึ่งของงบการเงินนี้

(ลงชื่อ)

(นายประดิษฐ์ จันทร์แสนตอ)

ประธานกรรมการ

(ลงชื่อ)

(นายสุพัฒน์ โสรัจจกิจ)

กรรมการและเลขานุการ

วันที่ 7 ตุลาคม พ.ศ. 2567

สหกรณ์ออมทรัพย์ครูกรมสามัญศึกษาจังหวัดลำปาง จำกัด

งบฐานะการเงิน (ต่อ)

ณ วันที่ 30 กันยายน พ.ศ. 2567



	หมายเหตุ	ปี 2567 (บาท)	ปี 2566 (บาท)
หนี้สินและทุนของสหกรณ์			
หนี้สินหมุนเวียน			
เงินกู้ยืมระยะสั้น	8	234,998,000.00	160,000,000.00
ส่วนของเงินกู้ยืมระยะยาวที่กำหนดชำระภายในหนึ่งปี	11	66,000,000.00	73,200,000.00
เงินรับฝาก	9	1,467,355,924.42	1,417,211,781.25
หนี้สินหมุนเวียนอื่น	10	1,711,326.97	17,830,604.39
รวมหนี้สินหมุนเวียน		<u>1,770,065,251.39</u>	<u>1,668,242,385.64</u>
หนี้สินไม่หมุนเวียน			
เงินกู้ยืมระยะยาว	11	179,202,785.22	49,100,000.00
หนี้สินไม่หมุนเวียนอื่น	12	12,437,133.86	11,661,089.15
รวมหนี้สินไม่หมุนเวียน		<u>191,639,919.08</u>	<u>60,761,089.15</u>
รวมหนี้สิน		<u>1,961,705,170.47</u>	<u>1,729,003,474.79</u>
ทุนของสหกรณ์			
ทุนเรือนหุ้น (มูลค่าหุ้นละ 10.00 บาท)		831,165,000.00	801,004,890.00
ทุนสำรอง	13	121,847,168.17	109,097,926.18
ทุนสะสมตามข้อบังคับ ระเบียบและอื่น ๆ	14	11,318,505.52	18,537,187.03
กำไรสุทธิประจำปี		71,236,158.46	66,070,850.56
รวมทุนของสหกรณ์		<u>1,035,566,832.15</u>	<u>994,710,853.77</u>
รวมหนี้สินและทุนของสหกรณ์		<u>2,997,272,002.62</u>	<u>2,723,714,328.56</u>

หมายเหตุประกอบงบการเงินเป็นส่วนหนึ่งของงบการเงินนี้

(ลงชื่อ) 
 (นายประดิษฐ์ จันทร์แสนตอ)
 ประธานกรรมการ

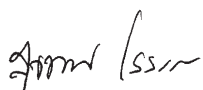
(ลงชื่อ) 
 (นายสุขพัฒน์ โสรัจจิก)
 กรรมการและเลขานุการ
 วันที่ 7 ตุลาคม พ.ศ. 2567

สหกรณ์ออมทรัพย์ครูกรมสามัญศึกษาจังหวัดลำปาง จำกัด

งบกำไรขาดทุน

สำหรับปีสิ้นสุดวันที่ 30 กันยายน พ.ศ. 2567

	ปี 2567		ปี 2566	
	บาท	%	บาท	%
รายได้ดอกเบี้ยและผลตอบแทนจากเงินลงทุน				
ดอกเบี้ยรับเงินให้กู้	140,376,114.81	99.72	125,093,590.79	99.38
ดอกเบี้ยรับเงินฝากธนาคาร	119,407.29	0.09	58,597.63	0.05
ดอกเบี้ยรับเงินฝากสหกรณ์อื่น	38,962.05	0.03	466,787.66	0.37
ผลตอบแทนจากเงินลงทุน	230,844.60	0.16	257,236.31	0.20
รวมรายได้ดอกเบี้ยและผลตอบแทนจากเงินลงทุน	<u>140,765,328.75</u>	<u>100.00</u>	<u>125,876,212.39</u>	<u>100.00</u>
ค่าใช้จ่ายดอกเบี้ยและเงินลงทุน				
ดอกเบี้ยจ่ายเงินรับฝาก	38,075,149.12	27.05	37,039,449.25	29.43
ดอกเบี้ยจ่ายเงินกู้ยืมระยะสั้น	7,266,738.69	5.16	3,165,212.42	2.51
ดอกเบี้ยจ่ายเงินกู้ยืมระยะยาว	6,957,326.04	4.94	3,518,028.46	2.79
รวมค่าใช้จ่ายดอกเบี้ยและเงินลงทุน	<u>52,299,213.85</u>	<u>37.15</u>	<u>43,722,690.13</u>	<u>34.73</u>
หัก หนี้สงสัยจะสูญและหนี้สูญ				
หนี้สงสัยจะสูญลูกหนี้เงินให้กู้	369,685.50	0.26	655,602.77	0.52
รวมหนี้สงสัยจะสูญและหนี้สูญ	<u>369,685.50</u>	<u>0.26</u>	<u>655,602.77</u>	<u>0.52</u>
รายได้ดอกเบี้ยและผลตอบแทนจากเงินลงทุน-สุทธิ	<u>88,096,429.40</u>	<u>62.59</u>	<u>81,497,919.49</u>	<u>64.75</u>
บวก รายได้อื่น				
รายได้ค่าธรรมเนียมแรกเข้า	20,200.00	0.02	15,000.00	0.01
รายได้ค่าธรรมเนียมและค่าบำรุงรายปี สปอ.	2,300.00	0.00	1,350.00	0.00
รายได้ค่าธรรมเนียมตามสัญญาเงินกู้ใหม่	97,000.00	0.07	135,500.00	0.11
รายได้สินทรัพย์รับบริจาค	2,632.73	0.00	0.00	0.00
รายได้อื่น	18,776.83	0.01	1,542.94	0.00
รวมรายได้อื่น	<u>140,909.56</u>	<u>0.10</u>	<u>153,392.94</u>	<u>0.12</u>
หัก ค่าใช้จ่ายในการดำเนินงาน				
ค่าใช้จ่ายเกี่ยวกับเจ้าหน้าที่				
เงินเดือนและค่าจ้าง	3,180,720.00	2.26	3,017,880.00	2.40
ค่าล่วงเวลา	99,780.00	0.07	101,209.00	0.08
ค่าสวัสดิการเจ้าหน้าที่	66,430.00	0.05	88,480.00	0.07
เงินสมทบประกันสังคมและกองทุนทดแทน	73,412.00	0.05	64,978.00	0.05
บำเหน็จเจ้าหน้าที่	470,400.00	0.33	412,910.00	0.33

สหกรณ์ออมทรัพย์ครูกรมสามัญศึกษาจังหวัดลำปาง จำกัด

งบกำไรขาดทุน (ต่อ)

สำหรับปีสิ้นสุดวันที่ 30 กันยายน พ.ศ. 2567

	ปี 2567		ปี 2566	
	บาท	%	บาท	%
ดอกเบี้ยจ่ายเงินสะสมเจ้าหน้าที่	36,343.93	0.03	32,434.28	0.02
โครงการพัฒนาประสิทธิภาพเจ้าหน้าที่	15,735.00	0.01	0.00	0.00
รวมค่าใช้จ่ายเกี่ยวกับเจ้าหน้าที่	<u>3,942,820.93</u>	<u>2.80</u>	<u>3,717,891.28</u>	<u>2.95</u>
ค่าใช้จ่ายเกี่ยวกับที่ดิน อาคารและอุปกรณ์				
ค่าเสื่อมราคาอาคารและอุปกรณ์	488,885.41	0.35	460,942.93	0.37
ค่าตัดจ่ายสิทธิการใช้ซอฟต์แวร์	166,695.00	0.12	166,695.00	0.13
ค่าซ่อมแซมบำรุงรักษาอาคารและอุปกรณ์	246,515.60	0.17	48,600.00	0.04
ค่าเบี้ยประกันภัย	20,532.77	0.01	19,041.79	0.01
โครงการเกี่ยวกับสารสนเทศและเทคโนโลยี	571,814.42	0.41	411,125.35	0.33
ขาดทุนจากการจำหน่ายสินทรัพย์	109,804.16	0.08	0.00	0.00
รวมค่าใช้จ่ายเกี่ยวกับที่ดิน อาคารและอุปกรณ์	<u>1,604,247.36</u>	<u>1.14</u>	<u>1,106,405.07</u>	<u>0.88</u>
ค่าใช้จ่ายเกี่ยวกับสมาชิก				
โครงการเกี่ยวกับสมาชิก	4,051,894.00	2.88	3,600,907.00	2.86
ค่ารางวัลสมาชิกและสมาชิกดีเด่น	253,000.00	0.18	244,000.00	0.20
รวมค่าใช้จ่ายเกี่ยวกับสมาชิก	<u>4,304,894.00</u>	<u>3.06</u>	<u>3,844,907.00</u>	<u>3.06</u>
ค่าใช้จ่ายดำเนินงานอื่น				
ค่าเบี้ยประชุม	794,300.00	0.56	699,200.00	0.55
ค่ารับรอง	66,888.75	0.05	59,431.50	0.05
ค่าเครื่องเขียนแบบพิมพ์	177,622.47	0.13	245,159.72	0.19
ค่าใช้จ่ายประชุมใหญ่	4,340,505.00	3.09	4,217,558.00	3.35
ค่าตอบแทนที่ปรึกษา	220,000.00	0.16	250,000.00	0.20
ค่าตอบแทนเจ้าหน้าที่ประจำหน่วย	64,050.00	0.05	64,500.00	0.05
ค่าตอบแทนเจ้าหน้าที่การเงินเขตและหน่วยเบิก	102,640.00	0.07	100,255.00	0.08
ค่าตอบแทนผู้ตรวจสอบภายใน	150,000.00	0.11	150,000.00	0.12
ค่าตอบแทนผู้ตรวจสอบกิจการ	150,000.00	0.11	150,000.00	0.12
ค่าธรรมเนียมการสอบบัญชี	90,000.00	0.06	90,000.00	0.07
ค่าไฟฟ้าและค่าประปา	110,152.87	0.08	146,776.59	0.12
ค่าโทรศัพท์และค่าไปรษณีย์	56,932.08	0.04	55,284.91	0.04
ค่าธรรมเนียมธนาคารและค่าธรรมเนียมอื่น	48,638.00	0.04	47,207.00	0.04

สหกรณ์ออมทรัพย์ครูกรมสามัญศึกษาจังหวัดลำปาง จำกัด งบกำไรขาดทุน (ต่อ)

สำหรับปีสิ้นสุดวันที่ 30 กันยายน พ.ศ. 2567



	ปี 2567		ปี 2566	
	บาท	%	บาท	%
ค่าพาหนะและค่าน้ำมันเชื้อเพลิง	131,370.00	0.09	133,145.00	0.11
ค่าใช้จ่ายในการศึกษาอบรม	198,104.04	0.14	248,597.40	0.20
ค่าวัสดุสิ้นเปลือง	77,775.00	0.06	54,686.40	0.04
ค่าวารสารประชาสัมพันธ์	90,000.00	0.06	0.00	0.00
โครงการเสริมสร้างความมั่นคงให้สหกรณ์	33,750.00	0.02	52,755.00	0.04
โครงการพัฒนาประสิทธิภาพบุคลากร	71,105.00	0.05	0.00	0.00
โครงการก่อสร้างอาคารสำนักงาน	0.00	0.00	96,720.00	0.08
โครงการเลี้ยงอาหารกลางวันผู้พิการและผู้สูงอายุ	5,000.00	0.00	5,000.00	0.00
โครงการพัฒนาสิ่งแวดล้อม	159,785.00	0.11	36,480.00	0.03
โครงการจัดทำแผนกลยุทธ์และแผนปฏิบัติการ	5,650.00	0.00	0.00	0.00
ค่าใช้จ่ายทำบุญสำนักงาน	4,950.00	0.00	8,502.00	0.01
รวมค่าใช้จ่ายดำเนินงานอื่น	<u>7,149,218.21</u>	<u>5.08</u>	<u>6,911,258.52</u>	<u>5.49</u>
รวมค่าใช้จ่ายในการดำเนินงาน	<u>17,001,180.50</u>	<u>12.08</u>	<u>15,580,461.87</u>	<u>12.38</u>
กำไรสุทธิ	<u>71,236,158.46</u>	<u>50.61</u>	<u>66,070,850.56</u>	<u>52.49</u>

สหกรณ์ออมทรัพย์ครูกรมสามัญศึกษาจังหวัดลำปาง จำกัด

งบกระแสเงินสด

สำหรับปีสิ้นสุดวันที่ 30 กันยายน พ.ศ. 2567

	<u>ปี 2567 (บาท)</u>	<u>ปี 2566 (บาท)</u>
กระแสเงินสดจากกิจกรรมดำเนินงาน		
กำไรสุทธิ	71,236,158.46	66,070,850.56
รายการปรับปรุงเพื่อกระทบยอดกำไรสุทธิเป็นเงินสดสุทธิ จากกิจกรรมดำเนินงาน		
ค่าเสื่อมราคาอาคารและอุปกรณ์	488,885.41	460,942.93
สิทธิการใช้ซอฟต์แวร์ตัดจ่าย	166,695.00	166,695.00
หนี้สงสัยจะสูญลูกหนี้	369,685.50	655,602.77
ขาดทุนจากการจำหน่ายสินทรัพย์	109,804.16	0.00
ดอกเบี้ยจ่ายเงินสะสมเจ้าหน้าที่	36,343.93	32,434.28
สำรองบำเหน็จเจ้าหน้าที่	470,400.00	412,910.00
ค่าใช้จ่ายจ่ายล่วงหน้าตัดบัญชี	10,648.49	5,351.40
รายได้สินทรัพย์รับบริจาคตัดบัญชี	(2,632.73)	0.00
ค่าใช้จ่ายค้างจ่าย	962,979.88	549,365.97
รายได้ค้างรับ	<u>(1,857,388.92)</u>	<u>(1,081,326.06)</u>
กำไรจากการดำเนินงานก่อนการเปลี่ยนแปลงในสินทรัพย์ และหนี้สินดำเนินงาน	71,991,579.18	67,272,826.85
สินทรัพย์ดำเนินงาน		
เงินสดจ่ายลูกหนี้เงินกู้ฉุกเฉิน	(22,006,434.00)	(26,384,610.00)
เงินสดรับจากลูกหนี้เงินกู้ฉุกเฉิน	23,349,907.00	25,817,381.00
เงินสดจ่ายลูกหนี้เงินกู้สามัญ	(1,294,435,960.56)	(931,219,768.48)
เงินสดรับจากลูกหนี้เงินกู้สามัญ	1,010,183,365.54	773,128,578.22
เงินสดจ่ายลูกหนี้เงินกู้พิเศษ	(41,166,780.00)	(48,027,000.00)
เงินสดรับจากลูกหนี้เงินกู้พิเศษ	55,089,588.14	59,771,608.69
เงินสดจ่ายลูกหนี้ค้างรับ	(205,014.35)	(132,740.69)
เงินสดรับจากลูกหนี้ค้างรับ	<u>205,014.35</u>	<u>132,740.69</u>
ยอดยกไป	<u>(196,994,734.70)</u>	<u>(79,640,983.72)</u>

สหกรณ์ออมทรัพย์ครูกรมสามัญศึกษาจังหวัดลำปาง จำกัด

งบกระแสเงินสด (ต่อ)

สำหรับปีสิ้นสุดวันที่ 30 กันยายน พ.ศ. 2567



	ปี 2567 (บาท)	ปี 2566 (บาท)
กระแสเงินสดจากกิจกรรมดำเนินงาน (ต่อ)		
ยอดยกมา	(196,994,734.70)	(79,640,983.72)
เงินสดจ่ายเงินทดรองจ่าย	(5,428,600.00)	(5,515,100.00)
เงินสดรับคืนเงินทดรองจ่าย	5,428,600.00	5,515,100.00
เงินสดจ่ายค่าใช้จ่ายจ่ายล่วงหน้า	(14,454.04)	(10,648.49)
เงินสดรับรายได้ค้างรับ	838,615.08	1,239,637.61
เงินสดรับคืนเงินประกันการใช้ไฟฟ้า	0.00	2,000.00
หนี้สินดำเนินงาน		
เงินสดรับค่าเบี่ยงประกันภัยรับล่วงหน้า	5,231,530.00	2,674,002.00
เงินสดจ่ายค่าเบี่ยงประกันภัยรับล่วงหน้า	(5,439,439.03)	(2,478,614.00)
เงินสดจ่ายค่าใช้จ่ายค้างจ่าย	(764,002.01)	(499,476.24)
เงินสดรับเงินประกันสัญญาจ้าง	317,000.00	15,087.00
เงินสดจ่ายคืนเงินประกันสัญญาจ้าง	(18,987.00)	(13,600.00)
เงินสดรับค่าสินไหมทดแทน	6,924,415.88	4,691,215.00
เงินสดจ่ายค่าสินไหมทดแทน	(6,424,415.88)	(4,691,215.00)
เงินสดรับเงินรอการตรวจสอบ	388,491,558.37	339,476,353.77
เงินสดจ่ายเงินรอการตรวจสอบ	(388,465,428.37)	(339,476,353.77)
เงินสดรับเงินรอการจ่ายคืน	93,445,718.85	18,704,370.28
เงินสดจ่ายเงินรอการจ่ายคืน	(110,380,208.11)	(1,441,709.54)
เงินสดสุทธิ (ใช้ไปใน) กิจกรรมดำเนินงาน	(213,252,830.96)	(61,449,935.10)
กระแสเงินสดจากกิจกรรมลงทุน		
เงินสดจ่ายซื้อหุ้นชุมนุมสหกรณ์ออมทรัพย์ครูไทย จำกัด	(1,770.00)	(1,720.00)
เงินสดจ่ายซื้อหุ้นชุมนุมสหกรณ์ออมทรัพย์ครูสามัญศึกษา จำกัด	(1,000,000.00)	0.00
เงินสดจ่ายส่วนปรับปรุงอาคาร	(367,500.00)	0.00
เงินสดจ่ายซื้อครุภัณฑ์	(523,160.00)	(12,439.00)
เงินสดสุทธิ (ใช้ไปใน) กิจกรรมลงทุน	(1,892,430.00)	(14,159.00)

สภรณ์ออมทรัพย์ครูกรมสามัญศึกษาจังหวัดลำปาง จ้ากัถ

งบกระแสเงินสด (ต่อ)

สำหรับปีสิ้นสุดวันที่ 30 กันยายน พ.ศ. 2567

	ปี 2567 (บาท)	ปี 2566 (บาท)
กระแสเงินสดจากกิจกรรมจัดหาเงิน		
เงินสดรับเงินเบิกเกินบัญชีธนาคาร	84,942,496.37	23,624,830.87
เงินสดจ่ายชำระหนี้เงินเบิกเกินบัญชีธนาคาร	(84,942,496.37)	(23,624,830.87)
เงินสดรับตัวสัญญาใช้เงิน	700,000,000.00	310,000,000.00
เงินสดจ่ายชำระหนี้ตัวสัญญาใช้เงิน	(700,000,000.00)	(150,000,000.00)
เงินสดรับเงินกู้ยืม	478,202,785.22	678,333,000.00
เงินสดจ่ายชำระหนี้เงินกู้ยืม	(280,302,000.00)	(611,031,000.00)
เงินสดรับเงินรับฝาก	615,664,665.64	408,494,183.73
เงินสดจ่ายคืนเงินรับฝาก	(565,520,522.47)	(496,656,174.44)
เงินสดรับเงินสะสมเจ้าหน้าที่	146,370.00	151,920.00
เงินสดจ่ายคืนเงินสะสมเจ้าหน้าที่	(63,269.99)	0.00
เงินสดรับกองทุนช่วยเหลือสมาชิกผู้ค้าประกันเงินกู้	0.00	1,102,849.00
เงินสดจ่ายกองทุนช่วยเหลือสมาชิกผู้ค้าประกันเงินกู้	(62,874.00)	(16,686,071.00)
เงินสดจ่ายค่าบำรุงสันนิบาตสหกรณ์แห่งประเทศไทย	(30,000.00)	(30,000.00)
เงินสดจ่ายเงินปันผล	(38,940,649.97)	(38,627,856.95)
เงินสดจ่ายเงินเฉลี่ยคืน	(14,988,153.11)	(18,175,581.47)
เงินสดจ่ายเงินโบนัสกรรมการและเจ้าหน้าที่	(3,499,619.00)	(3,517,393.00)
เงินสดรับทุนเรือนหุ้น	39,115,130.00	44,322,960.00
เงินสดจ่ายคืนทุนเรือนหุ้น	(8,955,020.00)	(7,987,750.00)
เงินสดจ่ายทุนสะสมตามระเบียบและข้อบังคับ (ทุนสาธารณประโยชน์)	(399,505.00)	(360,700.00)
เงินสดจ่ายทุนสะสมตามระเบียบและข้อบังคับ (ทุนสวัสดิการสมาชิก)	(2,562,863.00)	(2,942,606.00)
เงินสดจ่ายทุนสะสมตามระเบียบและข้อบังคับ (ทุนพัฒนากิจการสหกรณ์)	(6,156,313.51)	(15,000.00)
เงินสดจ่ายทุนสะสมตามระเบียบและข้อบังคับ (ทุนเพื่อการศึกษาอบรม)	0.00	(69,425.00)
เงินสดสุทธิได้มาจากกิจกรรมจัดหาเงิน	211,648,160.81	96,305,354.87
เงินสดสุทธิเพิ่มขึ้น (ลดลง)	(3,497,100.15)	34,841,260.77
เงินสด ณ วันต้นปี	68,439,029.60	33,597,768.83
เงินสด ณ วันสิ้นปี	64,941,929.45	68,439,029.60

สหกรณ์ออมทรัพย์ครูกรมสามัญศึกษาจังหวัดลำปาง จำกัด

หมายเหตุประกอบงบการเงิน

สำหรับปีสิ้นสุดวันที่ 30 กันยายน พ.ศ. 2567



1. สรุปนโยบายการบัญชีที่สำคัญ

- สหกรณ์บันทึกบัญชีโดยใช้เกณฑ์คงค้าง
- สหกรณ์รับรู้รายได้ดอกเบี้ยตามเกณฑ์สัดส่วนของเวลา ส่วนจำนวนรายได้จะเท่ากับอัตราดอกเบี้ยคูณด้วยจำนวนเงินต้นที่ค้างชำระตามระยะเวลาที่กู้ยืม
- สหกรณ์ระงับการรับรู้รายได้ที่เกิดจากดอกเบี้ยเงินให้กู้ของลูกหนี้ที่ไม่ก่อให้เกิดรายได้ตามเกณฑ์คงค้างจำนวนเงิน 844,384.00 บาท ซึ่งหากสหกรณ์รับรู้ดอกเบี้ยเงินให้กู้ของลูกหนี้ดังกล่าวแล้วจะทำให้สหกรณ์มีกำไรสุทธิประจำปี จำนวน 72,080,542.46 บาท
- สหกรณ์รับรู้ผลขาดทุนจากการจำหน่ายสินทรัพย์เป็นค่าใช้จ่ายในปีที่เกิดรายการ
- สหกรณ์ตั้งค่าเพื่อหนี้สงสัยจะสูญตามหลักเกณฑ์ที่กำหนดไว้ตามประกาศนายทะเบียนสหกรณ์ เรื่อง การประมาณการค่าเพื่อหนี้สงสัยจะสูญ สำหรับสหกรณ์ออมทรัพย์และสหกรณ์เครดิตยูเนียนที่เรียกเก็บเงินงวดชำระหนี้จากสมาชิกโดยการหักจากเงินได้ ณ ที่จ่าย พ.ศ. 2567
- เงินลงทุนระยะยาวที่เป็นเงินลงทุนในหลักทรัพย์ที่ไม่อยู่ในความต้องการของตลาดแสดงด้วยราคาทุน
- ค่าเสื่อมราคาอาคารและอุปกรณ์คำนวณโดยวิธีเส้นตรงในอัตราที่กำหนดไว้ในระเบียบนายทะเบียนสหกรณ์ ว่าด้วยการบัญชีของสหกรณ์และกลุ่มเกษตรกร พ.ศ. 2563 ทั้งนี้ ยกเว้นที่ดิน
- สหกรณ์บันทึกอาคารสำนักงานที่จัดหาด้วยเงินทุนสะสมเพื่อการพัฒนากิจการสหกรณ์ไว้ในบัญชีอาคาร และบันทึกสินทรัพย์ที่ได้รับบริจาค ได้แก่ ประตูรั้ว ตู้อเหล็ก และคอมพิวเตอร์ไว้ในบัญชีโรงรถและประตูรั้ว และบัญชีครุภัณฑ์ โดยคำนวณค่าเสื่อมราคาตามวิธีเส้นตรงในอัตราที่กำหนดไว้ในระเบียบนายทะเบียนสหกรณ์ ว่าด้วยการบัญชีของสหกรณ์และกลุ่มเกษตรกร พ.ศ. 2563
- สหกรณ์บันทึกซอฟต์แวร์ที่จัดหาด้วยเงินทุนสะสมเพื่อการพัฒนากิจการสหกรณ์ไว้ในบัญชีสิทธิการใช้ซอฟต์แวร์ และตัดจ่ายตามระยะเวลาของอายุการใช้งาน หรือตามการเปลี่ยนแปลงการใช้ซอฟต์แวร์ใหม่ ทั้งนี้ สหกรณ์เริ่มตัดจ่ายสิทธิการใช้ซอฟต์แวร์เมื่อพัฒนาเสร็จและเริ่มใช้สิทธินั้น
- ค่าซ่อมบำรุง ค่าซ่อมแซม รวมทั้งการซื้อมาเปลี่ยนแทนสำหรับสินทรัพย์รายการย่อยๆ ถือเป็นค่าใช้จ่ายหักจากรายได้การต่อเติม หรือเพิ่มเติมอาคารและอุปกรณ์รายใหญ่ ๆ ถือเป็นราคาทุนของสินทรัพย์
- เงินสดในงบกระแสเงินสด หมายถึง เงินสดในมือ เงินฝากธนาคารทุกประเภท และเงินฝากสหกรณ์อื่นทุกประเภท ทั้งนี้รวมถึงเงินฝากธนาคารและเงินฝากสหกรณ์อื่นที่นำไปเป็นหลักทรัพย์ค้ำประกันหนี้สินด้วย

2. เงินสดและเงินฝากธนาคาร ประกอบด้วย

	ปี 2567 (บาท)	ปี 2566 (บาท)
เงินสด	9,433.00	9,037.00
เงินฝากธนาคาร		
กระแสรายวัน	98,906.87	806,182.04
ออมทรัพย์	64,833,589.58	12,623,810.56
รวม	64,941,929.45	13,439,029.60

3. เงินให้กู้ยืม - สุทธิ ประกอบด้วย

	ปี 2567 (บาท)		ปี 2566 (บาท)	
	ระยะสั้น	ระยะยาว	ระยะสั้น	ระยะยาว
เงินให้กู้ยืม - ปกติ				
- เงินให้กู้แก่สมาชิก				
ลูกหนี้เงินกู้ฉุกเฉิน	6,038,923.00	0.00	7,382,396.00	0.00
ลูกหนี้เงินกู้สามัญ	115,527,493.00	2,689,002,472.84	118,535,480.00	2,401,674,507.81
ลูกหนี้เงินกู้พิเศษ	6,540,209.00	95,418,686.17	7,674,832.00	108,206,871.31
รวมเงินให้กู้ยืม-ปกติ	<u>128,106,625.00</u>	<u>2,784,421,159.01</u>	<u>133,592,708.00</u>	<u>2,509,881,379.12</u>
เงินให้กู้ยืม - ไม่ก่อให้เกิดรายได้				
- เงินให้กู้แก่สมาชิก				
ลูกหนี้เงินกู้สามัญ	3,913,530.87	0.00	3,980,913.88	0.00
รวมเงินให้กู้ยืม-NPL	<u>3,913,530.87</u>	<u>0.00</u>	<u>3,980,913.88</u>	<u>0.00</u>
รวมเงินให้กู้ยืม	132,020,155.87	2,784,421,159.01	137,573,621.88	2,509,881,379.12
หัก ค่าเผื่อหนี้สงสัยจะสูญ	<u>(3,913,530.87)</u>	<u>0.00</u>	<u>(3,543,845.37)</u>	<u>0.00</u>
เงินให้กู้ยืม - สุทธิ	<u>128,106,625.00</u>	<u>2,784,421,159.01</u>	<u>134,029,776.51</u>	<u>2,509,881,379.12</u>

ณ วันที่ 30 กันยายน พ.ศ. 2567 ค่าเผื่อหนี้สงสัยจะสูญเป็นลูกหนี้เงินกู้สามัญทั้งจำนวน

4. ดอกเบี้ยเงินให้กู้ยืม ประกอบด้วย

	ปี 2567 (บาท)	ปี 2566 (บาท)
ดอกเบี้ยเงินให้กู้ยืม - ปกติ		
ลูกหนี้เงินกู้ฉุกเฉิน	2,970.00	1,763.00
ลูกหนี้เงินกู้สามัญ	1,703,355.00	682,708.00
ลูกหนี้เงินกู้พิเศษ	58,546.00	37,386.00
รวม	1,764,871.00	721,857.00

5. สินทรัพย์หมุนเวียนอื่น ประกอบด้วย

	ปี 2567 (บาท)	ปี 2566 (บาท)
ค่าเบี้ยประกันภัยจ่ายล่วงหน้า	14,454.04	5,298.49
ค่าดูแลระบบแอปพลิเคชันจ่ายล่วงหน้า	0.00	5,350.00
รายได้ดอกเบี้ยเงินฝากธนาคารค้างรับ	71,072.04	13,866.99
รายได้ดอกเบี้ยเงินฝากสหกรณ์อื่นค้างรับ	0.00	81,445.21
รวม	85,526.08	105,960.69

6. เงินลงทุนระยะยาว ประกอบด้วย

	ปี 2567 (บาท)	ปี 2566 (บาท)
	ราคาทุน	ราคาทุน
เงินลงทุนที่ไม่อยู่ในความต้องการของตลาด		
หุ้นชุมนุมสหกรณ์ออมทรัพย์แห่งประเทศไทย จำกัด	4,578,500.00	4,578,500.00
หุ้นชุมนุมสหกรณ์ออมทรัพย์ครูไทย จำกัด	16,680.00	14,910.00
หุ้นชุมนุมสหกรณ์ออมทรัพย์ครูสามัญศึกษา จำกัด	1,000,000.00	0.00
หุ้นบริษัท สหประกันชีวิต จำกัด (มหาชน)	10,000.00	10,000.00
รวม	5,605,180.00	4,603,410.00

เงินลงทุนในหุ้นบริษัท สหประกันชีวิต จำกัด (มหาชน) แสดงด้วยราคาทุน เนื่องจากปัจจุบันบริษัทฯ ยังไม่มีการซื้อขายหุ้นในตลาดหลักทรัพย์แห่งประเทศไทย จึงจัดเป็นเงินลงทุนที่ไม่อยู่ในความต้องการของตลาด

7. ที่ดิน อาคารและอุปกรณ์ - สุทธิ ประกอบด้วย

	ปี 2567 (บาท)	ปี 2566 (บาท)
ที่ดิน	1,770,000.00	1,770,000.00
อาคาร	7,881,813.51	3,125,000.00
ส่วนปรับปรุงอาคาร	566,845.54	1,381,723.54
โรงรถและประตูรั้ว	212,707.50	139,000.00
ครุภัณฑ์	2,701,104.98	2,321,024.98
ยานพาหนะ	581,789.00	581,789.00
รวม	13,714,260.53	9,318,537.52
หัก ค่าเสื่อมราคาสะสม	(2,421,727.71)	(4,606,496.14)
ที่ดิน อาคารและอุปกรณ์ - สุทธิ	11,292,532.82	4,712,041.38

ค่าเสื่อมราคาสะสม แยกเป็น ค่าเสื่อมราคาสะสมอาคาร จำนวนเงิน 240,214.10 บาท ค่าเสื่อมราคาสะสมส่วนปรับปรุงอาคาร จำนวนเงิน 47,892.95 บาท ค่าเสื่อมราคาสะสมโรงรถและประตูรั้ว จำนวนเงิน 95,372.55 บาท ค่าเสื่อมราคาสะสมครุภัณฑ์ จำนวนเงิน 1,456,460.11 บาท และค่าเสื่อมราคาสะสมยานพาหนะ จำนวนเงิน 581,788.00 บาท

8. เงินกู้ยืมระยะสั้น ประกอบด้วย

	ปี 2567 (บาท)	ปี 2566 (บาท)
ตัวสัญญาใช้เงิน - ธนาคารเพื่อการเกษตรและสหกรณ์การเกษตร	160,000,000.00	160,000,000.00
เงินกู้ยืมระยะสั้น - สหกรณ์ออมทรัพย์มหาวิทยาลัยเชียงใหม่ จำกัด	74,998,000.00	0.00
รวม	234,998,000.00	160,000,000.00

ณ วันที่ 30 กันยายน พ.ศ. 2567 สหกรณ์คงเหลือเงินกู้ยืมระยะสั้น จำนวนทั้งสิ้น 234,998,000.00 บาท โดยมีคณะกรรมการดำเนินการทั้งคณะเป็นผู้ค้ำประกัน ประกอบด้วย

- ตัวสัญญาใช้เงินธนาคารเพื่อการเกษตรและสหกรณ์การเกษตร จำนวน 2 ฉบับ จำนวนเงินรวม 160,000,000.00 บาท อัตราดอกเบี้ยร้อยละ 3.15 ต่อปี ครบกำหนดวันที่ 13 พฤศจิกายน พ.ศ. 2567
- เงินกู้ยืมจากสหกรณ์ออมทรัพย์มหาวิทยาลัยเชียงใหม่ จำกัด จำนวนเงิน 74,998,000.00 บาท อัตราดอกเบี้ยร้อยละ 3.25 ต่อปี ชำระคืนเงินต้นงวดละ 8,334,000.00 บาท กำหนดชำระเสร็จสิ้นภายในวันที่ 30 มิถุนายน พ.ศ. 2568

9. เงินรับฝาก ประกอบด้วย

	<u>ปี 2567 (บาท)</u>	<u>ปี 2566 (บาท)</u>
เงินรับฝาก - สมาชิก		
เงินรับฝากออมทรัพย์พิเศษ	1,109,529,534.77	1,128,146,245.62
เงินรับฝาก - สหกรณ์อื่น		
เงินรับฝากออมทรัพย์พิเศษ	352,636,791.73	287,862,443.04
เงินรับฝาก - อื่น ๆ		
เงินรับฝากออมทรัพย์พิเศษ	<u>5,189,597.92</u>	<u>1,203,092.59</u>
รวม	<u>1,467,355,924.42</u>	<u>1,417,211,781.25</u>

เงินรับฝากอื่น ๆ จำนวน 5 บัญชี จำนวนเงิน 5,189,597.92 บาท เป็นเงินรับฝากจากสมาคมฌาปนกิจสงเคราะห์ของสหกรณ์ โดยเป็นไปตามพระราชบัญญัติสหกรณ์ (ฉบับที่ 3) พ.ศ. 2562 มาตรา 16 (5) รับฝากเงินประเภทออมทรัพย์หรือประเภทประจำจากสมาชิกหรือสหกรณ์อื่น หรือสมาคมฌาปนกิจสงเคราะห์ซึ่งมีสมาชิกของสมาคมนั้นไม่น้อยกว่ากึ่งหนึ่งเป็นสมาชิกของสหกรณ์ผู้รับฝากเงิน หรือนิติบุคคลซึ่งมีบุคลากรหรือลูกจ้างไม่น้อยกว่ากึ่งหนึ่งของนิติบุคคลนั้นเป็นสมาชิกของสหกรณ์ผู้รับฝากเงิน ทั้งนี้ตามระเบียบของสหกรณ์ที่ได้รับความเห็นชอบจากนายทะเบียนสหกรณ์

10. หนี้สินหมุนเวียนอื่น ประกอบด้วย

	<u>ปี 2567 (บาท)</u>	<u>ปี 2566 (บาท)</u>
เช็คจ่ายรอดตัดบัญชี	212,120.00	0.00
ค่าเบี้ยประกันภัยรับล่วงหน้า	196,676.57	404,585.60
ดอกเบี้ยเงินกู้ยืมค้างจ่าย	19,547.33	32,597.26
ภาษีเงินได้หัก ณ ที่จ่ายรอนำส่ง	7,482.20	8,105.40
เงินประกันสังคมรอนำส่ง	11,688.00	11,580.00
ค่าธรรมเนียมการสอบบัญชีค้างจ่าย	90,000.00	90,000.00
ค่าล่วงเวลาค้างจ่าย	6,949.00	6,526.00
เงินประกันสัญญาจ้าง	299,500.00	1,487.00
ค่าสินไหมทดแทนรอจ่ายคืน	500,000.00	0.00
เงินรอการตรวจสอบ	26,130.00	0.00
เงินรอการจ่ายคืน	<u>341,233.87</u>	<u>17,275,723.13</u>
รวม	<u>1,711,326.97</u>	<u>17,830,604.39</u>

11. เงินกู้ยืมระยะยาว ประกอบด้วย

	ปี 2567 (บาท)		ปี 2566 (บาท)	
	ถึงกำหนดชำระ		ถึงกำหนดชำระ	
	ภายใน 1 ปี	เกิน 1 ปี	ภายใน 1 ปี	เกิน 1 ปี
สอ.มหาวิทยาลัยมหิดล	66,000,000.00	81,000,000.00	73,200,000.00	49,100,000.00
ธนาคารออมสิน	0.00	98,202,785.22	0.00	0.00
รวม	66,000,000.00	179,202,785.22	73,200,000.00	49,100,000.00

ณ วันที่ 30 กันยายน พ.ศ. 2567 สหกรณ์คงเหลือเงินกู้ยืมระยะยาวจำนวนทั้งสิ้น 245,202,785.22 บาท โดยมีคณะกรรมการดำเนินการทั้งคณะเป็นผู้ค้ำประกัน ประกอบด้วย

- สหกรณ์ออมทรัพย์มหาวิทยาลัยมหิดล จำกัด จำนวนเงิน 147,000,000.00 บาท อัตราดอกเบี้ยร้อยละ 3.20 ต่อปี ปลอดชำระเงินต้น 3 งวด งวดที่ 4 - 35 ชำระคืนเงินต้นงวดละไม่น้อยกว่า 5,500,000.00 บาท และงวดท้ายชำระคืนจำนวน 4,000,000.00 บาท กำหนดชำระเสร็จสิ้นภายในวันที่ 30 ธันวาคม พ.ศ. 2569

- ธนาคารออมสิน จำนวนเงิน 98,202,785.22 บาท อัตราดอกเบี้ยร้อยละ 2.75 ต่อปี โดยมีวัตถุประสงค์เพื่อเป็นเงินทุนในการแก้ไขปัญหาหนี้สินของสมาชิกตามโครงการสินเชื่อสหกรณ์ออมทรัพย์เพื่อแก้ไขหนี้บุคลากรภาครัฐ ระยะที่ 3 และเพื่อเป็นเงินทุนเสริมสภาพคล่องแก่สหกรณ์ โดยมีเงื่อนไขการชำระคืนเมื่อสิ้นสุดระยะเวลาปลอดชำระเงินต้น 24 งวด งวดที่ 25 - งวดที่ 119 ชำระคืนเงินต้นงวดละไม่น้อยกว่า 1,023,000.00 บาท และงวดท้ายชำระคืนจำนวน 1,017,785.22 บาท กำหนดชำระเสร็จสิ้นภายในวันที่ 30 กันยายน พ.ศ. 2576

12. หนี้สินไม่หมุนเวียนอื่น ประกอบด้วย

	ปี 2567 (บาท)	ปี 2566 (บาท)
เงินสะสมเจ้าหน้าที่	1,372,209.49	1,252,765.55
สำรองบำเหน็จเจ้าหน้าที่	3,550,240.00	3,079,840.00
กองทุนช่วยเหลือสมาชิกผู้ค้ำประกันเงินกู้	7,365,609.60	7,328,483.60
รายได้สินทรัพย์รับบริจาคโครงการรับรู้	149,074.77	0.00
รวม	12,437,133.86	11,661,089.15

13. ทุนสำรอง ประกอบด้วย

	ปี 2567 (บาท)	ปี 2566 (บาท)
ทุนสำรองยกมา	109,097,926.18	102,097,926.18
<u>บวก</u> จัดสรรจากกำไรสุทธิประจำปี	6,612,428.48	7,000,000.00
โอนมาจากอาคารสำนักงาน	6,136,813.51	0.00
ทุนสำรองยกไป	<u>121,847,168.17</u>	<u>109,097,926.18</u>

14. ทุนสะสมตามข้อบังคับ ระเบียบและอื่น ๆ ประกอบด้วย

	ปี 2567 (บาท)	ปี 2566 (บาท)
ทุนสาธารณประโยชน์	2,723,889.50	3,023,394.50
ทุนสวัสดิการเพื่อสงเคราะห์สมาชิก	3,153,056.27	5,025,919.27
ทุนรักษาระดับอัตราเงินปันผล	5,055,539.60	5,045,539.60
ทุนเพื่อการพัฒนากิจการสหกรณ์	205,445.15	5,361,758.66
ทุนเพื่อการศึกษาอบรมทางสหกรณ์	180,575.00	80,575.00
รวม	<u>11,318,505.52</u>	<u>18,537,187.03</u>

15. การดำรงสินทรัพย์สภาพคล่องของสหกรณ์

สหกรณ์ออมทรัพย์ครูกรมสามัญศึกษาจังหวัดลำปาง จำกัด ดำรงสินทรัพย์สภาพคล่องเฉลี่ยรายเดือนไม่ต่ำกว่าร้อยละ 1 และไม่เกินร้อยละ 20 ของยอดเงินฝากทั้งหมด ตามกฎกระทรวงว่าด้วยการดำรงสินทรัพย์สภาพคล่องของสหกรณ์ พ.ศ. 2550 และรายงานเกี่ยวกับการดำรงสินทรัพย์สภาพคล่องในแต่ละเดือนต่อนายทะเบียนสหกรณ์ตามแบบและรายงานที่นายทะเบียนสหกรณ์กำหนด

แบบ RQ 2
รายงาน-ระดับสหกรณ์
รายงานผลการประเมินชั้นคุณภาพการควบคุมภายใน
สหกรณ์ออมทรัพย์ครูกรมสามัญศึกษาจังหวัดลำปาง จำกัด
สำหรับปีสิ้นสุดวันที่ 30 กันยายน พ.ศ. 2567

	ระดับชั้นคุณภาพ
ส่วนที่ 1 สภาพแวดล้อมการควบคุม	ดีมาก
ส่วนที่ 2 ความเสี่ยงและกิจกรรมควบคุม	ดีมาก
ด้านการเงินการบัญชี	ดีมาก
ธุรกิจสินเชื่อ	ดี
ธุรกิจเงินรับฝาก	ดีมาก
เงินลงทุนในหลักทรัพย์	ดีมาก
ที่ดิน อาคารและอุปกรณ์	ดีมาก
เจ้าหนี้เงินกู้	ดีมาก
สมาชิกและทุนเรือนหุ้น	ดีมาก
ส่วนที่ 3 ระบบข้อมูลสารสนเทศ และการสื่อสาร	ดีมาก
ส่วนที่ 4 ระบบการติดตามและประเมินผล	ดีมาก
สรุปการประเมินจัดชั้นคุณภาพ	ดีมาก

โดย นางสาวอาณดา ไช้จินตามณี ผู้สอบบัญชี ภาคเอกชน
7 ตุลาคม พ.ศ. 2567



สหกรณ์ออมทรัพย์ครูกรมสามัญศึกษาจังหวัดลำปาง จำกัด

941 ถนนวชิราวุธดำเนิน ต.พระบาท อ.เมือง จ.ลำปาง 52000 โทร.054-228407 โทรสาร 054-228593

Homepage : www.lpgcoop.com E-mail : sahakorn.thport@gmail.com

ที่ สอ.สศ.ลป. 13/2568

หนังสือรับรองของสหกรณ์

วันที่ 7 ตุลาคม พ.ศ. 2567

เรียน นางสาวอาณดา ไช้จินตามณี (ผู้สอบบัญชีสหกรณ์)

หนังสือรับรองฉบับนี้ให้ไว้เพื่อประโยชน์ของท่านในการตรวจสอบงบการเงินของสหกรณ์ออมทรัพย์ครูกรมสามัญศึกษาจังหวัดลำปาง จำกัด สำหรับปีสิ้นสุดวันที่ 30 กันยายน พ.ศ. 2567 เพื่อแสดงความเห็นว่างบการเงินดังกล่าวแสดงฐานะการเงิน ณ วันที่ 30 กันยายน พ.ศ. 2567 ผลการดำเนินงานและกระแสเงินสดสำหรับปีสิ้นสุดวันเดียวกันของสหกรณ์ออมทรัพย์ครูกรมสามัญศึกษาจังหวัดลำปาง จำกัด โดยถูกต้องตามที่ควรในสาระสำคัญตามระเบียบที่นายทะเบียนสหกรณ์กำหนดหรือไม่

ข้าพเจ้าเป็นผู้รับผิดชอบในการจัดให้มีการจัดการที่มีประสิทธิภาพ เพื่อให้การดำเนินงานของสหกรณ์เป็นไปตามกฎหมายสหกรณ์ ระเบียบ ข้อบังคับที่เกี่ยวข้อง

ข้าพเจ้าขอรับรองรายละเอียดเกี่ยวกับงบการเงินที่ท่านตรวจสอบตามที่ข้าพเจ้าทราบ และคิดว่าควรจะเป็นดังต่อไปนี้

1. งบการเงิน

1.1 ตามข้อตกลงในการรับงานตรวจสอบวันที่ 20 ตุลาคม พ.ศ. 2566 ข้าพเจ้าเป็นผู้รับผิดชอบในการจัดทำงบการเงิน โดยถูกต้องตามที่ควรในสาระสำคัญตามระเบียบที่นายทะเบียนสหกรณ์กำหนด

1.2 งบการเงินไม่มีการแสดงข้อมูลที่ขัดต่อข้อเท็จจริงอันเป็นสาระสำคัญ ซึ่งรวมถึงการละเว้นการแสดงรายการและข้อมูลต่าง ๆ

1.3 ข้อสมมติที่สำคัญที่สหกรณ์ใช้ในการประมาณการทางบัญชีมีความสมเหตุสมผล

1.4 รายการหรือข้อมูลดังต่อไปนี้มีการบันทึกหรือเปิดเผยไว้อย่างเพียงพอและเหมาะสมในงบการเงิน เช่น รายการธุรกิจที่มีกับสาขาของสหกรณ์หรือบุคคลอื่น ข้อตกลงกับสถาบันการเงินเกี่ยวกับภาระผูกพันเงินฝาก หรือข้อจำกัดการใช้เงินกู้ สิทธิประโยชน์ที่ใช้เป็นหลักประกัน

1.5 เหตุการณ์ภายหลังวันที่ในงบการเงินที่ระเบียบนายทะเบียนสหกรณ์กำหนดให้ปรับปรุงหรือเปิดเผยได้ปรับปรุงหรือเปิดเผยแล้ว

1.6 ผลของการไม่แก้ไขข้อมูลที่ขัดต่อข้อเท็จจริงไม่มีสาระสำคัญ ข้อสังเกต ทั้งต่อเฉพาะรายการหรือโดยรวมต่องบการเงิน รายการของข้อมูลที่ขัดต่อข้อเท็จจริงที่ไม่แก้ไขได้จัดทำเป็นเอกสารแนบของหนังสือรับรองนี้

1.7 ไม่มีรายการผิดปกติที่เกี่ยวข้องกับการกระทำของคณะกรรมการดำเนินการหรือเจ้าหน้าที่ของสหกรณ์ ผู้ซึ่งมีหน้าที่สำคัญเกี่ยวกับระบบบัญชีและระบบการควบคุมภายใน หรือรายการผิดปกติที่มีผลกระทบอย่างเป็นทางการสำคัญต่องบการเงิน

1.8 สหกรณ์มีกรรมสิทธิ์ในสินทรัพย์ทั้งหมดอย่างถูกต้องตามกฎหมายและไม่มีภาระผูกพันหรือข้อผูกมัดใด ๆ ในสินทรัพย์ของสหกรณ์ เว้นแต่ที่ได้เปิดเผยไว้ในหมายเหตุประกอบงบการเงิน

1.9 สหกรณ์ได้บันทึกหรือเปิดเผยรายการหนี้สินทั้งหมดของสหกรณ์ ทั้งที่เกิดขึ้นแล้วและอาจเกิดขึ้นในภายหน้าไว้อย่างเหมาะสม รวมทั้งได้มีการเปิดเผยไว้ในหมายเหตุประกอบงบการเงินเกี่ยวกับหลักประกันทั้งหมด

ที่สหกรณ์ให้แก่บุคคลที่สาม นอกจากนี้สหกรณ์ไม่มีคดีฟ้องร้องอื่นและไม่มีคดีที่คาดว่าจะเกิดขึ้น

1.10 นอกจากเรื่องที่ยกมาไว้ในหมายเหตุประกอบงบการเงินแล้ว ไม่มีเหตุการณ์ใดเกิดขึ้นหรือไม่ปรากฏข้อเท็จจริงใดที่มีผลกระทบต่องบการเงินอย่างมีสาระสำคัญ ซึ่งต้องนำมาปรับปรุงงบการเงิน หรือเปิดเผยในหมายเหตุประกอบงบการเงินอีก

2. การให้ข้อมูล

ข้าพเจ้าได้จัดเอกสารหลักฐานและข้อมูลดังต่อไปนี้ให้ท่านตรวจสอบครบถ้วนแล้ว คือ

2.1 บันทึกรายการทุกรายการในบัญชี เอกสารหลักฐานประกอบรายการบัญชี และข้อมูลอื่นที่เกี่ยวข้องทั้งหมด

2.2 รายงานการประชุมคณะกรรมการดำเนินการและรายงานการประชุมใหญ่

2.3 ข้อมูลอื่นที่ท่านขอจากข้าพเจ้าเพื่อวัตถุประสงค์ของการตรวจสอบ

2.4 เข้าถึงบุคคลในสหกรณ์ที่ท่านระบุว่าจำเป็นในการได้มาซึ่งหลักฐานการสอบบัญชีอย่างไม่จำกัด

2.5 สหกรณ์ได้ปฏิบัติตามเงื่อนไขของสัญญาทั้งหมดซึ่งหากไม่ปฏิบัติตามอาจมีผลกระทบอย่างมีสาระสำคัญต่องบการเงิน นอกจากนี้สหกรณ์ได้ปฏิบัติตามระเบียบและข้อกำหนดของหน่วยงานราชการหรือหน่วยงานที่กำกับดูแล ซึ่งหากไม่ปฏิบัติตามอาจมีผลกระทบอย่างมีสาระสำคัญต่องบการเงิน

2.6 สหกรณ์ได้เปิดเผยข้อมูลทั้งหมดที่เป็นผลจากการประเมินความเสี่ยงเรื่องการทุจริตที่มีผลต่อการแสดงงบการเงินที่ขัดต่อข้อเท็จจริงอันเป็นสาระสำคัญ

2.7 สหกรณ์ได้เปิดเผยข้อมูลทุกอย่าง ซึ่งเกี่ยวข้องกับการทุจริตหรือสงสัยว่าจะทุจริตที่สหกรณ์ทราบและที่มีผลกระทบต่อสหกรณ์ โดยเกี่ยวข้องกับคณะกรรมการดำเนินการสหกรณ์ เจ้าหน้าที่สหกรณ์ที่มีบทบาทสำคัญเกี่ยวกับการควบคุมภายใน หรือบุคคลอื่น ซึ่งการทุจริตมีผลกระทบอย่างมีสาระสำคัญต่องบการเงิน

2.8 สหกรณ์ไม่ได้รับหนังสือแจ้งจากหน่วยราชการอันมีผลต่องบการเงิน เพราะมิได้ปฏิบัติตามกฎหมายหรือข้อบังคับ ซึ่งรวมถึงการถูกเรียกขดเชย หรือถูกประเมินภาษีอากร หรือมีหนี้สินที่อาจเกิดขึ้นในภายหลัง ซึ่งควรจะได้นำมาพิจารณาเปิดเผยในหมายเหตุประกอบงบการเงิน หรือใช้เป็นหลักเกณฑ์ในการตั้งสำรองค่าเสียหายที่อาจเกิดขึ้น

ขอแสดงความนับถือ



(นายประดิษฐ์ จันทร์แสนตอ)

ประธานกรรมการสหกรณ์ออมทรัพย์ครูกรมสามัญศึกษาจังหวัดลำปาง จำกัด



(นางนวลแข หลวงจันทร์ดวง)

รักษาการแทนผู้จัดการสหกรณ์ออมทรัพย์ครูกรมสามัญศึกษาจังหวัดลำปาง จำกัด

4.2 เรื่องการพิจารณาจัดสรรกำไรสุทธิประจำปี 2567

ประธาน ได้นำเสนอการพิจารณาจัดสรรกำไรสุทธิประจำปี 2567 จำนวน **71,236,158.46** บาท
 ในที่ประชุมพิจารณาตามข้อบังคับข้อ 28 ตามรายละเอียดดังนี้

รายการ	ปี 2567		ปี 2566	
	จำนวนเงิน (บาท)	ร้อยละ	จำนวนเงิน (บาท)	ร้อยละ
1. กำไรสุทธิ	71,236,158.46	100.00	66,070,850.56	100.00
2. เป็นเงินสำรองไม่น้อยกว่าร้อยละสิบของกำไรสุทธิ	7,197,953.06	10.11	6,612,428.48	10.01
3. เงินบำรุงสันนิบาตสหกรณ์ร้อยละ 1 ของกำไรสุทธิ แต่ไม่เกินอัตราที่กำหนดในกฎกระทรวง	30,000.00	0.04	30,000.00	0.05
4. เงินปันผลตามหุ้นที่ชำระแล้วในอัตราร้อยละ 5.00	40,539,218.98	56.91	38,940,649.97	58.94
5. เงินเฉลี่ยคืนให้แก่สมาชิกในอัตราร้อยละ 12.00	17,355,073.42	24.36	14,988,153.11	22.68
6. เงินโบนัสคณะกรรมการและเจ้าหน้าที่				
6.1 โบนัสกรรมการ	2,720,000.00	3.82	2,675,000.00	4.05
6.2 โบนัสเจ้าหน้าที่	783,913.00	1.10	824,619.00	1.25
7. ทุนสาธารณประโยชน์	100,000.00	0.14	100,000.00	0.15
8. ทุนพัฒนากิจการสหกรณ์	100,000.00	0.14	1,000,000.00	1.51
9. ทุนรักษาระดับอัตราเงินปันผล	10,000.00	0.01	10,000.00	0.02
10. ทุนสวัสดิการเพื่อสงเคราะห์สมาชิก	2,100,000.00	2.95	690,000.00	1.04
11. ทุนสะสมเพื่อการศึกษาอบรมทางสหกรณ์	200,000.00	0.28	100,000.00	0.15
12. กองทุนช่วยเหลือผู้ค้าประกันเงินกู้	100,000.00	0.14	100,000.00	0.15
รวมทั้งสิ้น	71,236,158.46	100.00	66,070,850.56	100.00

จึงเสนอต่อที่ประชุมเพื่อพิจารณา

มติที่ประชุม

4.3 เรื่องการกำหนดวงเงินกู้ยืมหรือการค้าประกันประจำปี 2568

ตามข้อบังคับของสหกรณ์ ข้อ 18 กำหนดไว้ว่าที่ประชุมใหญ่อาจกำหนดวงเงินกู้ยืมหรือการค้าประกัน
 สำหรับปีหนึ่ง ๆ ไว้ตามที่จำเป็นและสมควรแก่การดำเนินงาน วงเงินซึ่งกำหนดดังกล่าวนี้ ต้องได้รับความ
 เห็นชอบจากนายทะเบียนสหกรณ์

ในปีบัญชี 2568 คณะกรรมการชุดที่ 34 เห็นว่าควรใช้วงเงินกู้ยืมที่ 1.5 เท่า ของทุนเรือนหุ้นและ
 ทุนสำรองเมื่อสิ้นปีบัญชี 2567 ซึ่ง ณ สิ้นปีบัญชี 2567 มีทุนเรือนหุ้นจำนวน 831,165,000.00 บาท และ
 ทุนสำรองจำนวน 121,847,168.17 บาท รวมเป็นเงินทั้งสิ้น 953,012,168.17 บาท ดังนั้น 1.5 เท่า
 ของจำนวน 953,012,168.17 บาท เท่ากับจำนวน 1,429,518,252.25 บาท

ที่ประชุมคณะกรรมการดำเนินการชุดที่ 34 ได้ประชุม ครั้งที่ 14 เมื่อวันที่ 7 ตุลาคม พ.ศ. 2567
 มีมติอนุมัติวงเงินกู้ยืมหรือการค้าประกันสำหรับปีบัญชี 2568 เป็นเงินจำนวน 1,000,000,000.00 บาท (หนึ่งพันล้าน
 บาทถ้วน) ทั้งนี้เพื่อให้การบริหารจัดการมีประสิทธิภาพคล่อง และเพื่อขอความเห็นชอบจากนายทะเบียนต่อไป

มติที่ประชุม

4.4 เรื่องการพิจารณาแผนงานและงบประมาณรายรับ-รายจ่ายประจำปี 2568

แผนกลยุทธ์ สหกรณ์ออมทรัพย์ครูกรมสามัญศึกษาจังหวัดลำปาง จำกัด

ปีบัญชี 2567 – ปีบัญชี 2570

คณะกรรมการดำเนินการสหกรณ์ออมทรัพย์ครูกรมสามัญศึกษาจังหวัดลำปาง จำกัด ได้จัดทำแผนกลยุทธ์ฉบับที่ 3 ระยะ 4 ปี ระหว่างปีบัญชี 2567 – ปีบัญชี 2570 (1 ตุลาคม 2566 – 30 กันยายน 2570) โดยเริ่มจากการวิเคราะห์ห้องค์กร (SWOT ANALYSIS) โดยได้รับความร่วมมือจากสมาชิกและผู้มีส่วนได้ส่วนเสียของสหกรณ์

สรุปผลการวิเคราะห์สภาพแวดล้อมภายนอก

โอกาส	อุปสรรค
1. สมาชิกส่วนใหญ่ของสหกรณ์ฯ เป็นข้าราชการครู มีรายได้ประจำ มีระเบียบวินัย และมีความซื่อสัตย์ต่อองค์กร	1. สมาชิกต้องการให้ลดดอกเบี้ยเงินกู้และต้องการผลตอบแทน (เงินปันผล, เจลี่ยคืน) สูงๆ
2. ความทันสมัยของเทคโนโลยีและระบบคอมพิวเตอร์ ช่วยในการบริหารงานสหกรณ์เป็นไปอย่างมีประสิทธิภาพ	2. สมาชิกส่วนใหญ่ใช้บริการกู้เงินมากกว่าการออมเงิน
3. ความก้าวหน้าทางเทคโนโลยี ทำให้สมาชิกสามารถติดตามตรวจสอบ ความถูกต้อง ข้อมูลทางการเงิน และสวัสดิการฌาปนกิจต่างๆ ได้อย่างมีประสิทธิภาพ	3. สมาชิกขาดวินัยทางการเงินและไม่ตระหนักในหลักการของสหกรณ์ส่งผลให้มี NPL เพิ่มขึ้น
4. ความทันสมัยของระบบสื่อออนไลน์ เปิดโอกาสให้สมาชิกสามารถติดต่อสื่อสารกับสหกรณ์ได้หลายช่องทาง รวดเร็วและมีประสิทธิภาพ	4. ความล่าช้าของสวัสดิการต่างๆ จากบริษัทประกัน หรือสมาคมฌาปนกิจต่างๆ ส่งผลเสียต่อความพึงพอใจของผู้รับผลประโยชน์
5. การรวมกลุ่มกันของสมาชิกเป็นสหกรณ์ออมทรัพย์เพื่อดำเนินงานตามวัตถุประสงค์ของสหกรณ์สามารถช่วยเหลือเกื้อกูลเพื่อนสมาชิกด้วยกันตลอดทั้งช่วยเหลือสังคม ส่งผลให้สหกรณ์ฯ เป็นที่ยอมรับและได้รับความเชื่อมั่นจากสังคม	5. ข่าวสารเชิงลบของสหกรณ์ทำให้ความน่าเชื่อถือของสหกรณ์ลดลง
6. สมาชิกให้ความร่วมมือในการตรวจสอบความถูกต้องของข้อมูล	6. สมาชิกส่วนใหญ่ไม่เข้าใจอุดมการณ์สหกรณ์และหลักการของสหกรณ์
7. สหกรณ์มีฌาปนกิจสงเคราะห์ที่เป็นสวัสดิการให้แก่สมาชิกหลากหลาย เพื่อให้สมาชิกได้สมัครตามความสมัครใจ	7. ภัยคุกคามทางไซเบอร์ ก่อให้เกิดผลกระทบต่อความเชื่อมั่นในความปลอดภัย ของข้อมูลส่วนตัว และข้อมูลทางการเงินของสมาชิก

โอกาส	อุปสรรค
8. กระทรวงศึกษาธิการได้ออกระเบียบการหักเงินเดือนๆ เพื่อชำระหนี้เงินกู้ จะต้องมเงินเดือนเหลือสุทธิหลังชำระหนี้แล้วไม่น้อยกว่าร้อยละ 30	8. การเปลี่ยนแปลงของเทคโนโลยีในปัจจุบันทำให้สหกรณ์มีรายจ่ายเพื่อจัดหาฮาร์ดแวร์และอุปกรณ์ต่อพ่วงให้สามารถรองรับการพัฒนาของเทคโนโลยีอย่างต่อเนื่อง
9. สมาชิกสหกรณ์มีแนวโน้มเพิ่มขึ้นทำให้สหกรณ์ฯ มีความเข้มแข็ง	9. การรับข้อมูลข่าวสารผ่านสื่อออนไลน์ที่คลาดเคลื่อนจากความเป็นจริงก่อให้เกิดผลเสียต่อความน่าเชื่อถือในระบบสหกรณ์
10. สหกรณ์ให้ความสำคัญและนำกฎหมาย PDPA มาใช้อย่างจริงจัง	10. เทคโนโลยี สารสนเทศ และการสื่อสารมีการพัฒนารูปแบบอย่างต่อเนื่อง ทำให้สมาชิกบางท่านตามไม่ทัน
11. อัตราดอกเบี้ยเงินฝากของธนาคารพาณิชย์ต่ำกว่าอัตราดอกเบี้ยเงินฝากของสหกรณ์ฯ ส่งผลให้สมาชิกออมเงินกับสหกรณ์ฯ มากขึ้น	11. ภาวะค่าครองชีพภาคครัวเรือนสูงขึ้นส่งผลให้สมาชิกสหกรณ์มีภาระหนี้สินเพิ่มขึ้น
12. สมาชิกได้รับการยกเว้นการเสียภาษีเงินได้กรณีได้รับดอกเบี้ยจากเงินฝากออมทรัพย์ทุกประเภท รวมถึงเงินปันผล และเงินเฉลี่ยคืน	12. แนวโน้มสมาชิกที่เป็นข้าราชการบำนาญเพิ่มขึ้น และมีรายได้ลดลงมีผลต่อการชำระหนี้ของสหกรณ์

สรุปผลการวิเคราะห์สภาพแวดล้อมภายใน

จุดแข็ง	จุดอ่อน
1. สหกรณ์ฯ ส่งเสริมการมีส่วนร่วมของสมาชิกในกิจกรรมต่าง ๆ ที่สหกรณ์จัดขึ้น	1. สมาชิกขาดการวางแผนทางการเงิน ทำให้มีหนี้หลายทาง จึงส่งผลกระทบต่อชำระหนี้สหกรณ์ฯ
2. การบริหารงานของคณะกรรมการดำเนินการใช้หลักธรรมาภิบาล มีความโปร่งใส ตรวจสอบได้เป็นไปตามกฎหมาย ข้อบังคับ และระเบียบของสหกรณ์	2. สมาชิกบางคนมีหนี้สินหลายสถาบัน จึงส่งผลกระทบต่อชำระหนี้กับสหกรณ์
3. สหกรณ์มีผู้ตรวจสอบกิจการ และกรรมการควบคุมภายใน ที่ปฏิบัติหน้าที่ได้อย่างมีประสิทธิภาพ และเกิดประสิทธิผล	3. สมาชิกบางรายมีหนี้สินมากเกินความสามารถในการชำระ

จุดแข็ง	จุดอ่อน
4. สหกรณ์ใช้เทคโนโลยีที่ทันสมัย ส่งผลให้สมาชิกสามารถเข้าถึงและเชื่อมโยงธุรกรรมทางการเงินได้ง่าย	4. สมาชิกขาดความเข้าใจเกณฑ์การหักเงินชำระหนี้ของต้นสังกัดกรณีให้สมาชิกต้องมีเงินคงเหลือไม่น้อยกว่าร้อยละ 30
5. สหกรณ์มีกระบวนการจัดเก็บหนี้ และติดตามหนี้อย่างเป็นระบบ	5. การจำกัดยอดเงินรับฝากจากสมาชิกทำให้สมาชิกเสียโอกาส
6. สหกรณ์มีการนำเทคโนโลยีมาใช้เพื่อให้บริการสมาชิก และใช้เป็นช่องทางการสื่อสารระหว่างสหกรณ์กับสมาชิก และกรรมการ	6. สมาชิกบางรายไม่พยายามเข้าใจระเบียบและเกณฑ์การให้สมาชิกกู้
7. สหกรณ์มีระบบการตรวจสอบความถูกต้อง โดยพัฒนาระบบการรายงานข้อมูลของสมาชิกและการสื่อสารสู่สมาชิกรายบุคคลผ่านระบบไลน์ และแอปพลิเคชัน	7. การพึ่งพาบริษัทภายนอกในการดูแลระบบโปรแกรมบริหารสหกรณ์บางครั้งมีความล่าช้าและมีค่าใช้จ่ายสูง
8. สหกรณ์ได้จัดทำแผนกลยุทธ์ และแผนปฏิบัติการประจำปี เพื่อใช้เป็นเครื่องมือในการปฏิบัติงาน	8. ขาดการนำเทคโนโลยีสารสนเทศมาใช้ในบางกระบวนการทำงาน เช่น การให้สมาชิกสามารถยื่นกู้ผ่านระบบออนไลน์
9. สหกรณ์ให้บริการด้านเงินกู้และเงินฝากมีความหลากหลาย ครอบคลุมตามความต้องการของสมาชิก	9. การพิจารณาให้เงินกู้แก่สมาชิกมีความยืดหยุ่นจัดเป็นปัจจัยเสี่ยงต่อศักยภาพการส่งชำระหนี้ของสมาชิก
10. สหกรณ์มีโครงสร้างการบริหารงานอย่างเหมาะสม มีการมอบหมายงาน แต่ละฝ่ายชัดเจน และเน้นการทำงานเป็นทีม	10. การไม่นำผลการประเมินกิจกรรม หรือโครงการของปีบัญชีที่ผ่านมา ไปใช้เป็นข้อมูลในการพัฒนา ปรับปรุง ส่งผลให้การพัฒนาไม่ปฏิบัติตามเป้าหมาย
11. จำนวนเจ้าหน้าที่เหมาะสมกับหน้าที่ความรับผิดชอบตามโครงสร้างของสหกรณ์ และมีสมรรถนะตรงตามสายงาน	11. สมาชิกบางส่วนไม่ให้ความร่วมมือในการแสดงความคิดเห็นในงาน/กิจกรรม ที่สหกรณ์ดำเนินการ
12. คณะกรรมการดำเนินการ และเจ้าหน้าที่สหกรณ์ มีทัศนคติที่ดี และมีแรงจูงใจในการทำงานทำให้งานเกิดผลสำเร็จ	12. สมาชิกบางส่วนไม่ให้ความร่วมมือในการเข้าร่วมประชุมที่แท้จริงหรือไม่เข้าร่วมกิจกรรมของสหกรณ์



สภามหาวิทยาลัยราชภัฏนครราชสีมา จังหวัดลำปาง จำกัด

วิสัยทัศน์ (Vision)

“เป็นสหกรณ์ชั้นนำ บริหารจัดการด้วยระบบคุณภาพ โดยใช้เทคโนโลยีและนวัตกรรม”

ปรัชญา (Philosophy)

“สหกรณ์ก้าวหน้า ด้วยศรัทธา สามัคคีและมีศักดิ์ศรี”

ค่านิยมองค์กร (Value)

“ยิ้มแย้มแจ่มใส เต็มใจบริการ”

พันธกิจ (Mission)

1. เพิ่มประสิทธิภาพการบริหารจัดการสหกรณ์ให้มีประสิทธิภาพสูง มีเสถียรภาพ และธรรมาภิบาล มุ่งสู่การเป็นองค์กรชั้นนำ
2. เพิ่มศักยภาพขีดความสามารถเชิงธุรกิจสหกรณ์ด้วยเทคโนโลยีและนวัตกรรมให้สามารถบริการสมาชิกได้อย่างมีประสิทธิภาพและยั่งยืน
3. พัฒนาคุณภาพชีวิตสมาชิกให้มีความมั่นคงสามารถพึ่งพาตนเองได้ตลอดจนมีรายได้เพิ่มขึ้น ค่าใช้จ่ายลดลง

เป้าประสงค์ (Objective)

1. เป็นสหกรณ์ชั้นนำ มีความเข้มแข็งและมั่นคง บริหารจัดการด้วยหลักธรรมาภิบาล
2. สหกรณ์มีระบบเทคโนโลยีสารสนเทศและนวัตกรรมที่ทันสมัย มีประสิทธิภาพในการบริหารจัดการและการตรวจสอบ
3. สหกรณ์นำเทคโนโลยีสารสนเทศและนวัตกรรมมาใช้เพื่อให้บริการสมาชิก
4. สมาชิกมีคุณภาพชีวิตทางด้านเศรษฐกิจและสังคมที่ดี มีความพึงพอใจต่อการให้บริการของสหกรณ์
5. สหกรณ์มีเครือข่ายความร่วมมือทางธุรกิจสหกรณ์ เอื้ออาทรต่อชุมชน และสังคม

กลยุทธ์ โครงการ /กิจกรรม

กลยุทธ์ ที่ 1 สร้างความเป็นเลิศในสหกรณ์ด้วยหลักธรรมาภิบาล

- 1.1 โครงการเสริมสร้างศักยภาพธรรมาภิบาลสหกรณ์
- 1.2 โครงการพัฒนาศักยภาพผู้ตรวจสอบกิจการและผู้ตรวจสอบภายใน
- 1.3 โครงการรณรงค์และส่งเสริมให้สมาชิกตระหนักในแนวทางและอุดมการณ์ของสหกรณ์
- 1.4 โครงการทบทวนข้อบังคับ ระเบียบ ให้เอื้อต่อการแก้ปัญหา

กลยุทธ์ ที่ 2 การพัฒนาศักยภาพการบริหารจัดการในสหกรณ์สู่การเป็นองค์กรชั้นนำ มั่นคงและยั่งยืน

- 2.1 โครงการจัดทำแผนกลยุทธ์ระยะ 4 ปี แผนปฏิบัติการประจำปีแผนปฏิบัติงานคู่มือสมาชิก
- 2.2 โครงการพัฒนาศักยภาพคณะกรรมการ
- 2.3 โครงการพัฒนาศักยภาพเจ้าหน้าที่
- 2.4 โครงการเสริมสร้างประสบการณ์ให้สมาชิก
- 2.5 โครงการพัฒนาสิ่งแวดล้อม
- 2.6 โครงการก่อสร้างอาคารสำนักงานใหม่

กลยุทธ์ ที่ 3 เพิ่มประสิทธิภาพการขับเคลื่อนองค์กรและดำเนินธุรกิจสหกรณ์สู่การเป็นองค์กรชั้นนำด้วยเทคโนโลยีสารสนเทศและนวัตกรรม

- 3.1 โครงการเพิ่มประสิทธิภาพโปรแกรมระบบบริหารสหกรณ์ให้ทันการเปลี่ยนแปลง
- 3.2 โครงการพัฒนาระบบเทคโนโลยีเพื่อการสื่อสารและประชาสัมพันธ์
- 3.3 โครงการเพิ่มประสิทธิภาพระบบเทคโนโลยีและนวัตกรรมเพื่อการรายงานและตรวจสอบความถูกต้องด้วย SLP saving
- 3.4 โครงการส่งเสริมการขับเคลื่อนการดำเนินงานสหกรณ์ด้วยข้อมูลสารสนเทศ

กลยุทธ์ ที่ 4 ยกระดับศักยภาพและสมรรถนะการดำเนินชีวิตของสมาชิกตามหลักการสหกรณ์

- 4.1 โครงการเสริมสร้างการวางแผนทางการเงินของสมาชิก
- 4.2 โครงการส่งเสริมสมาชิกดำรงชีพตามหลักปรัชญาของเศรษฐกิจพอเพียง
- 4.3 โครงการส่งเสริมเพิ่มรายได้ลดรายจ่ายและการออมของสมาชิก
- 4.4 โครงการสนับสนุนสมาชิกมีความมั่นคงในการดำรงชีพ
- 4.5 โครงการช่วยเหลือสมาชิก และครอบครัวที่ประสบภัยพิบัติ
- 4.6 โครงการสวัสดิการเพื่อสมาชิกผู้สูงอายุ
- 4.7 โครงการพัฒนาสมรรถนะและองค์ความรู้ของสมาชิกให้พร้อมต่อการดำเนินธุรกิจสมัยใหม่

กลยุทธ์ ที่ 5 สร้างเครือข่ายความร่วมมือทางธุรกิจสหกรณ์ และเอื้ออาทรต่อชุมชน สังคม เพื่อการเติบโตอย่างยั่งยืน

- 5.1 โครงการเสริมสร้างความมั่นคงให้สหกรณ์
- 5.2 โครงการบูรณาการความร่วมมือเชื่อมโยงกับภาคีเครือข่าย
- 5.3 โครงการเอื้ออาทรต่อสมาชิกและชุมชน

แผนพัฒนาสหกรณ์ออร์โธพีดิกส์กรมสามัญศึกษาจังหวัดลำปาง จำกัด ปีบัญชี 2567 – 2570
กลยุทธ์ (Strategy) : 1. สร้างความเป็นเลิศในสหกรณ์ด้วยหลักธรรมาภิบาล

โครงการ/ตัวชี้วัด	ข้อมูลพื้นฐาน	ค่าเป้าหมายตามตัวชี้วัด (ปีงบประมาณ)				ความเสี่ยง	การบริหารความเสี่ยง	ผู้รับผิดชอบ
		2566	2567	2568	2569			
1.1 โครงการเสริมสร้างศักยภาพธรรมาภิบาลสหกรณ์								
- สหกรณ์มีข้อบังคับ ระเบียบ คู่มือปฏิบัติงาน แผนบริหารความเสี่ยง แผนการจัด การจัดการข้อร้องเรียน ที่เป็นปัจจุบัน	มีครบ	มีครบ	มีครบ	มีครบ	มีครบ	การไม่ปฏิบัติตาม/คู่มือตามแผน	ให้มีการประเมินตามแผน	คณะกรรมการดำเนินงาน
- การบริหารความเสี่ยงทั้ง 8 ด้าน มีผลการประเมิน ระดับยอมรับได้ขึ้นไป	7 ด้าน	7 ด้าน	7 ด้าน	8 ด้าน	8 ด้าน	ไม่ควบคุมความเสี่ยง	ประเมินเป็นระยะ	อนุกรรมการบริหารความเสี่ยง
- จำนวนเรื่องร้องเรียน	ไม่มี	ไม่มี	ไม่มี	ไม่มี	ไม่มี	-	-	อนุกรรมการแก้ การร้องเรียน
- ผลการประเมินความพึงพอใจในการรับ บริการจากสมาชิก (อยู่ในระดับ)	มากที่สุด	มากที่สุด	มากที่สุด	มากที่สุด	มากที่สุด	สมาชิกให้ ความร่วมมือ ประเมินน้อย	รณรงค์ให้เกิด ความร่วมมือ	คณะกรรมการ ดำเนินการ
- สหกรณ์ฯ ผ่านเกณฑ์การประเมินการเป็น สหกรณ์สีเขียว ระดับ 4 ขึ้นไป	9 ด้าน	9 ด้าน	9 ด้าน	9 ด้าน	9 ด้าน	ความเห็นใจ สมาชิก	ยึดระเบียบ เคร่งครัด	คณะกรรมการ ดำเนินการ
1.2 โครงการพัฒนาศักยภาพผู้ตรวจสอบกิจการและผู้ตรวจสอบภายใน								
- ผู้ตรวจสอบกิจการและผู้ตรวจสอบภายใน ได้รับการพัฒนาศักยภาพ (ร้อยละ)	100	100	100	100	100	-	-	ผู้ตรวจสอบ กิจการ
- สหกรณ์มีการตรวจสอบด้านการป้องกันสมาชิก/ ตรวจสอบการดำเนินงานของกรรมการ/ตรวจสอบ การดำเนินงานของฝ่ายจัดการ มีความถูกต้อง (ร้อยละ)	100	100	100	100	100	-	-	ผู้ตรวจสอบ ภายใน

โครงการ/ตัวชี้วัด	ข้อมูลพื้นฐาน	ค่าเป้าหมายตามตัวชี้วัด (ปีงบประมาณ)			ความเสี่ยง	การบริหารความเสี่ยง	ผู้รับผิดชอบ
		2566	2567	2568			
1.3 โครงการยกระดับและส่งเสริมให้สมาชิก ตระหนักในแนวทาง และอุดมการณ์ของสหกรณ์							
- สมาชิกเข้าร่วมประชุมกิจกรรมพบปะสมาชิกเพื่อสร้างความตระหนักในแนวทางการดำเนินงาน และความก้าวหน้าของสหกรณ์ (ร้อยละ)	70	72	74	76	77	สร้างความเข้าใจและเสริมแรงจูงใจ	คณะกรรมการศึกษาฯ
	30	30	30	30	30	สร้างความรู้ใหม่ เข้าใจ ข้อดีการเป็นสมาชิก	คณะกรรมการศึกษาฯ
1.4 โครงการทบทวนข้อบังคับ ระเบียบให้เอื้อต่อการแก้ปัญหา							
- ข้อบังคับได้รับการทบทวน ปรับปรุง ให้ทันสมัย และสอดคล้องกับกฎหมาย กฎกระทรวง และ (ผ่านการเห็นชอบจากสหกรณ์จังหวัด)	เห็นชอบ	เห็นชอบ	เห็นชอบ	เห็นชอบ	เห็นชอบ	ไม่สอดคล้องกับกฎหมาย	คณะกรรมการดำเนินการ
	เห็นชอบ	เห็นชอบ	เห็นชอบ	เห็นชอบ	เห็นชอบ	หรือสหกรณ์จังหวัด	คณะกรรมการดำเนินการ
- ระเบียบต่าง ๆ ของสหกรณ์ มีการกำหนดให้สอดคล้องกับกฎหมาย กฎกระทรวง และสนับสนุนการค้าเป็นธุรกิจของสหกรณ์ ตามหลักการมาภิบาล (ผ่านการเห็นชอบจากสหกรณ์จังหวัด)	เห็นชอบ	เห็นชอบ	เห็นชอบ	เห็นชอบ	เห็นชอบ	ไม่สอดคล้องกับกฎหมาย	คณะกรรมการดำเนินการ
	เห็นชอบ	เห็นชอบ	เห็นชอบ	เห็นชอบ	เห็นชอบ	หรือสหกรณ์จังหวัด	คณะกรรมการดำเนินการ

กลยุทธ์ (Strategy) : 2. การพัฒนาศักยภาพบริหารจัดการในสหกรณ์สู่การเป็นองค์กรชั้นนำ มั่นคงและยั่งยืน

โครงการ/ตัวชี้วัด	ข้อมูลพื้นฐาน	ค่าเป้าหมายตามตัวชี้วัด (ปีงบประมาณ)			ความเสี่ยง	การบริหารความเสี่ยง	ผู้รับผิดชอบ
		2566	2567	2568			
2.1 โครงการจัดทำแผนกลยุทธ์ระยะ 4 ปี แผนปฏิบัติการประจำปี แผนปฏิบัติงาน และคู่มือสมาชิก							

โครงการ/ตัวชี้วัด	ข้อมูลพื้นฐาน	ค่าเป้าหมายตามตัวชี้วัด (ปีงบประมาณ)				ความเสี่ยง	การบริหารความเสี่ยง	ผู้รับผิดชอบ
		2566	2567	2568	2569			
- สหกรณ์มีแผนกลยุทธ์ระยะ 4 ปี แผนปฏิบัติการประจำปี คู่มือสมาชิก ที่มีประสิทธิภาพ	มีครบ	มีครบ	มีครบ	มีครบ	มีครบ	ไม่ดำเนินการตามแผน	ให้มีการประเมินตามแผน	คณะกรรมการดำเนินงาน
	100	100	100	100	100	-	-	คณะกรรมการดำเนินงาน
	100	100	100	100	100	-	-	คณะกรรมการดำเนินงาน
	70	75	80	85	90	ขาดการวิเคราะห์ข้อมูลของสายงาน Data Science ทั้ง 4 ด้าน	สร้างความเข้าใจหาความรู้เพิ่มจากการ Focus group	คณะกรรมการดำเนินงาน
2.3 โครงการพัฒนาศักยภาพเจ้าหน้าที่								
- เจ้าหน้าที่สหกรณ์ได้รับการพัฒนาศักยภาพ (ร้อยละ)	100	100	100	100	100	-	-	คณะกรรมการดำเนินงาน
- เจ้าหน้าที่สหกรณ์ปฏิบัติตามจรรยาบรรณของเจ้าหน้าที่สหกรณ์ (ร้อยละ)	100	100	100	100	100	-	-	คณะกรรมการดำเนินงาน
- เจ้าหน้าที่สามารถใช้เทคโนโลยีและนวัตกรรมเพื่อเพิ่มประสิทธิภาพในการให้บริการสมาชิก (ร้อยละ)	100	100	100	100	100	ซอฟต์แวร์มีการพัฒนาต่อเนื่อง	ให้ความรู้และศึกษาการใช้งาน	ผู้จัดการ

โครงการ/ตัวชี้วัด	ข้อมูลพื้นฐาน	ค่าเป้าหมายตามตัวชี้วัด (ปีงบประมาณ)				ความเสี่ยง	การบริหารความเสี่ยง	ผู้รับผิดชอบ
		2566	2567	2568	2569			
โครงการ/ตัวชี้วัด - สมาชิกสหกรณ์ประเมินความพึงพอใจในการรับบริการจากเจ้าหน้าที่ (ระดับ)	มากที่สุด	มากที่สุด	มากที่สุด	มากที่สุด	มากที่สุด	สมาชิกประเมินน้อย	รณรงค์ให้มีการประเมิน	คณะกรรมการดำเนินงาน
	มากที่สุด	มากที่สุด	มากที่สุด	มากที่สุด	มากที่สุด	มากที่สุด	มากที่สุด	มากที่สุด
2.4 โครงการสร้างเสริมประสิทธิภาพให้สมาชิก								
- สมาชิกผู้สมัครเข้าร่วมโครงการ ได้เข้าร่วมกิจกรรม (ร้อยละ)	100	100	100	100	100	1. ความปลอดภัยในการเดินทาง	1. กำหนดเงื่อนไขเพื่อตัดเลือกผู้ประกอบการที่มีคุณภาพ	คณะกรรมการดำเนินงาน
- สมาชิกมีความพึงพอใจหลังเข้าร่วมกิจกรรม (ระดับความพึงพอใจ)	มากที่สุด	มากที่สุด	มากที่สุด	มากที่สุด	มากที่สุด	2. การสละสิทธิ์ในวันเดินทาง	2. ตัดสิทธิ์การเข้าร่วมกิจกรรมศึกษาดูงาน	คณะกรรมการดำเนินงาน
2.5 โครงการพัฒนาสิ่งแวดล้อม								
- สหกรณ์มีสำนักงานที่เอื้อต่อการทำงาน (ระดับความพึงพอใจ)	ดี	ดี	ดีมาก	ดีมาก	ดีมาก	ดีมาก	กำหนดมาตรฐานควบคุม	คณะกรรมการดำเนินงาน
- สมาชิกได้รับความสะดวก สบาย ในการรับบริการและมีความพึงพอใจ (ระดับความพึงพอใจ)	มาก	มาก	มากที่สุด	มากที่สุด	มากที่สุด	มากที่สุด	-	คณะกรรมการดำเนินงาน
2.6 โครงการก่อสร้างอาคารสำนักงานใหม่								
- สหกรณ์มีสำนักงานใหม่ที่ได้มาตรฐานอาคาร	ชำรุด	ก่อสร้าง	ผ่านมาตรฐานควบคุมอาคาร	ผ่านมาตรฐานควบคุมอาคาร	ผ่านมาตรฐานควบคุมอาคาร	มีการก่อสร้างไม่ได้มาตรฐาน	ให้มีการควบคุมการก่อสร้างอย่างเคร่งครัดตามสัญญา	คณะกรรมการดำเนินงาน
- สมาชิกได้รับความสะดวก สบาย ในการรับบริการและมีความพึงพอใจ (ระดับความพึงพอใจ)	มาก	มาก	มากที่สุด	มากที่สุด	มากที่สุด	มากที่สุด	-	คณะกรรมการดำเนินงาน

แผนพัฒนาสหกรณ์ออมทรัพย์ครูกรมสามัญศึกษาจังหวัดลำปาง จำกัด ปีบัญชี 2567 – 2570
กลยุทธ์ (Strategy) : 3. เพิ่มประสิทธิภาพการขับเคลื่อนองค์กรและดำเนินธุรกิจสหกรณ์สู่การเป็นองค์กรชั้นนำด้วยเทคโนโลยีสารสนเทศและนวัตกรรม

โครงการ/ตัวชี้วัด	ข้อมูลพื้นฐาน	ค่าเป้าหมายตามตัวชี้วัด (ปีงบประมาณ)			ความเสี่ยง	การบริหารความเสี่ยง	ผู้รับผิดชอบ	
		2566	2567	2568				2569
3.1 โครงการเพิ่มประสิทธิภาพโปรแกรมระบบบริหารสหกรณ์ให้ทันการเปลี่ยนแปลง								
- สหกรณ์นำเทคโนโลยีและโปรแกรมระบบบริหารมาใช้ มีเสถียรภาพทางการเงินและประสิทธิภาพในการบริหารจัดการ (ร้อยละความถูกต้อง)	100	100	100	100	100	1. ระบบมีความล่าช้าในการประมวลผล 2. มีค่าใช้จ่ายไม่แน่นอน 3. งบประมาณไม่เพียงพอ 4. งบประมาณไม่เพียงพอ 5. งบประมาณไม่เพียงพอ	1. ให้มีการเก็บข้อมูลและปัญหาการใช้งานเพื่อ 2. ให้ประธานเป็น 3. ผู้ดูแลเรื่องค่า 4. ใช้จ่ายในการพัฒนา 5. ปรับปรุงโปรแกรม 6. เพิ่มช่องทาง 7. การติดต่อผู้เขียน 8. โปรแกรมในหลาย 9. ช่องทางหรือกำหนด 10. ช่วงเวลาในการ 11. ประสานการติดต่อ	อนุกรมการดำเนินงานเทคโนโลยี
- โปรแกรมระบบบริหารงานสหกรณ์มีการพัฒนาให้สอดคล้องกับสถานการณ์ปัจจุบัน (ทั้ง 6 กลุ่มงาน)	5 กลุ่มงาน	6 กลุ่มงาน	6 กลุ่มงาน	6 กลุ่มงาน	6 กลุ่มงาน	1. ระบบมีความล่าช้าในการประมวลผล 2. มีค่าใช้จ่ายไม่แน่นอน 3. งบประมาณไม่เพียงพอ 4. งบประมาณไม่เพียงพอ 5. งบประมาณไม่เพียงพอ	1. ให้มีการเก็บข้อมูลและปัญหาการใช้งานเพื่อ 2. ให้ประธานเป็น 3. ผู้ดูแลเรื่องค่า 4. ใช้จ่ายในการพัฒนา 5. ปรับปรุงโปรแกรม 6. เพิ่มช่องทาง 7. การติดต่อผู้เขียน 8. โปรแกรมในหลาย 9. ช่องทางหรือกำหนด 10. ช่วงเวลาในการ 11. ประสานการติดต่อ	อนุกรมการดำเนินงานเทคโนโลยี
- เจ้าหน้าที่มีทักษะ ด้านเทคโนโลยี และมีความเป็นมืออาชีพในการทำงาน (ร้อยละ)	100	100	100	100	100	1. ระบบมีความล่าช้าในการประมวลผล 2. มีค่าใช้จ่ายไม่แน่นอน 3. งบประมาณไม่เพียงพอ 4. งบประมาณไม่เพียงพอ 5. งบประมาณไม่เพียงพอ	1. ให้มีการเก็บข้อมูลและปัญหาการใช้งานเพื่อ 2. ให้ประธานเป็น 3. ผู้ดูแลเรื่องค่า 4. ใช้จ่ายในการพัฒนา 5. ปรับปรุงโปรแกรม 6. เพิ่มช่องทาง 7. การติดต่อผู้เขียน 8. โปรแกรมในหลาย 9. ช่องทางหรือกำหนด 10. ช่วงเวลาในการ 11. ประสานการติดต่อ	อนุกรมการดำเนินงานเทคโนโลยี

โครงการ/ตัวชี้วัด	ข้อมูลพื้นฐาน	ค่าเป้าหมายตามตัวชี้วัด (ปีงบประมาณ)				ความเสี่ยง	การบริหารความเสี่ยง	ผู้รับผิดชอบ
		2566	2567	2568	2569			
- การรายงานข้อมูลและสารสนเทศผ่านระบบแอปพลิเคชัน SLP saving (ร้อยละความถูกต้อง)	100	100	100	100	100	-	อนุกรรมการด้านเทคโนโลยี	
	80	83	86	89	90	สมาชิกติดตั้งไม่เป็น		
3.4 โครงการส่งเสริมการขับเคลื่อนการดำเนินงานสหกรณ์ด้วยข้อมูลสารสนเทศ								
- สหกรณ์มีระบบจัดเก็บข้อมูลเกี่ยวกับสมาชิกและการดำเนินธุรกิจมีความถูกต้องและเป็นปัจจุบัน (ร้อยละความถูกต้อง)	90	92	95	98	100	1. ข้อมูลไม่เป็นปัจจุบัน 2. ข้อมูลบุคคลมีการเปลี่ยนแปลงบ่อย 3. ขาดการนำข้อมูล/สารสนเทศไปใช้ในการวางแผน	1. วางระบบการจัดเก็บข้อมูลให้เป็นปัจจุบัน 2. ให้สมาชิกแจ้งข้อมูลส่วนตัวที่มีการเปลี่ยนแปลง 3. คณะกรรมการควบคุม/ตรวจสอบ/ตรวจสอบ/ตรวจสอบ	คณะกรรมาการดำเนินงานและเจ้าหน้าที่
	90	92	95	98	100			
- คณะกรรมการดำเนินการใช้ข้อมูลสารสนเทศ เพื่อการวางแผนและตัดสินใจด้านสมาชิก และด้านธุรกรรมทางการเงินและด้านสวัสดิการ (ร้อยละ)	80	82	84	86	88			

แผนพัฒนาสหกรณ์ออมทรัพย์ศรีนครินทรวิโรฒศึกษาจังหวัดลำปาง จำกัด ปีบัญชี 2567 – 2570

กลยุทธ์ (Strategy) : 4. ยกระดับศักยภาพและสมรรถนะการดำเนินงานตามหลักการจัดการสหกรณ์

โครงการ/ตัวชี้วัด	ข้อมูลพื้นฐาน	ค่าเป้าหมายตามตัวชี้วัด (ปีงบประมาณ)			ความเสี่ยง	การบริหารความเสี่ยง	ผู้รับผิดชอบ
		2566	2567	2568			
4.1 โครงการเสริมสร้างการวางแผนทางการเงินของสมาชิก							
- จำนวนสมาชิกเข้าร่วมโครงการ (คน)	-	200	200	200	200	กำหนดเงื่อนไขในการได้รับสิทธิ์โครงการ	คณะกรรมการดำเนินงาน
- สมาชิกใหม่ผ่านการอบรมให้ความรู้หลักการสหกรณ์ และการวางแผนทางการเงินที่ถูกต้อง (ร้อยละ)	-	60	80	100	100	จัดการให้ความรู้แบบออนไลน์	คณะกรรมการดำเนินงาน
- สมาชิกมีอัตราส่วนเงินออมต่อหนี้สินเพิ่มขึ้น (ร้อยละ/ปี)	2	3	3	3	3	รณรงค์ให้มีความสำคัญ	คณะกรรมการดำเนินงาน
4.2 โครงการส่งเสริมสมาชิกดำรงชีพตามหลักปรัชญาของเศรษฐกิจพอเพียง							
- จำนวนสมาชิกเข้าร่วมโครงการรับเมล็ดพันธุ์ผัก (คน)	330	350	350	400	400	-	อนุกรรมการส่งเสริมสมาชิกดำรงชีพตามหลักปรัชญาของเศรษฐกิจพอเพียง
4.3 โครงการส่งเสริมเพิ่มรายได้ ลดรายจ่าย และเพิ่มการออมของสมาชิก							
- จำนวนสมาชิกเข้าร่วมโครงการอบรมการทำอาหาร/ขนม (คน)	93	120	120	120	120	สร้างความตระหนักในความรับผิดชอบต่อสมาชิก	อนุกรรมการส่งเสริมสมาชิกดำรงชีพตามหลักปรัชญาของเศรษฐกิจพอเพียง
4.4 โครงการสนับสนุนสมาชิกมีความมั่นคงในการดำรงชีพ							
- จำนวนสมาชิกเข้าร่วมโครงการ (คน)	1630	1700	1750	1800	1800	-	คณะกรรมการดำเนินงาน

โครงการ/ตัวชี้วัด	ข้อมูลปีฐาน 2566	ค่าเป้าหมายตามตัวชี้วัด (ปีงบประมาณ)				ความเสี่ยง	การบริหาร ความเสี่ยง	ผู้รับผิดชอบ
		2567	2568	2569	2570			
4.5 โครงการช่วยเหลือสมาชิก และครอบครัวที่ประสบภัยพิบัติ								
- จำนวนสมาชิกเข้าร่วมโครงการ	สมาชิกที่ ประสบภัย	สมาชิกที่ ประสบภัย	สมาชิกที่ ประสบภัย	สมาชิกที่ ประสบภัย	สมาชิกที่ ประสบภัย	-	-	คณะกรรมการ ดำเนินกิจการ
4.6 โครงการสวัสดิการเพื่อสมาชิกผู้สูงอายุ								
- จำนวนสมาชิกเข้าร่วมโครงการ (คน)	376	419	473	523	584	-	-	คณะกรรมการ ดำเนินกิจการ
4.7 โครงการพัฒนาสมรรถนะและองค์ความรู้ของสมาชิกให้พร้อมต่อการดำเนินธุรกิจสมัยใหม่								
- จำนวนสมาชิกเข้าร่วมโครงการ (คน)	80	120	120	120	120	สมัครเข้าร่วม โครงการแล้ว วันอบรมไม่มา	สร้างความ ตระหนักใน ความรับผิดชอบต่อ องค์กร	อนุกรรมการ ส่งเสริมสมาชิก ดำรงชีพตามหลัก ปรัชญาของ เศรษฐกิจ พอเพียง

แผนพัฒนาศทกรณออมกรพิทยักรกรมสามัญศึกษาจังหวัดลำปาง จำกัด ปีบัญชี 2567 – 2570

กลยุทธ์ (Strategy) : 5. สร้างเกรือช่ยความร่วมมื่อทางธุรกิจสหกรณ เื่ออาทรต่อชุมชน และสังคม เื่อการเติบโตอย่างยั่งยืน

โครงการ/ตัวชี้วัด	ข้อมูลพื้นฐาน	ค่าเป้าหมายตามตัวชี้วัด (ปีงบประมาณ)			ความเสี่ยง	การบริหารความเสี่ยง	ผู้รับผิดชอบ
		2566	2567	2568			
5.1 โครงการบูรณการความร่วมมือเชื่อมโยงกับภาคีเกรือช่ย							
- ชุมมสทกรณ/ชมรมสทกรณ เือช่ย	ทุกเกรือช่ย	ทุกเกรือช่ย	ทุกเกรือช่ย	ทุกเกรือช่ย	-	-	คณะกรรกรการดำเนินกร
5.2 โครงการเอืออาทรต่อสมาชิก และชุมชน							
- จำนวนผู้สูงอายุที่ร่รับการเยี่ยม (คน)	ตามตุนย้กำหนด 1	ตามตุนย้กำหนด 1	ตามตุนย้กำหนด 1	ตามตุนย้กำหนด 1	-	-	คณะกรรกรการดำเนินกร
- จำนวนนักเรียนที่พืกรการทางสายตา (คน)	ตามตุนย้กำหนด 2	ตามตุนย้กำหนด 2	ตามตุนย้กำหนด 2	ตามตุนย้กำหนด 2	-	-	คณะกรรกรการดำเนินกร

ตามตุนย้กำหนด 1 หมายถึ จำนวนผู้สูงอายุที่อยู่ในความดูแลของตุนย้พัฒนากรจัดส่วลัดกรส่งคมผู้สูงอายุ จังหวัดลำปาง
 ตามตุนย้กำหนด 2 หมายถึ จำนวนนักเรียนที่พืกรการทางสายตาประจำโรงเรยนพัฒนากรศึกษาคนตามบอดและคนพืกรการลำปาง

แผนงบประมาณระยะ 4 ปีบัญชี (2567 - 2570)
 สหกรณ์ออมทรัพย์ครูกรมสามัญศึกษามัธยมศึกษาจังหวัดลำปาง จำกัด

รายการ	งบประมาณ (บาท)				เหตุผล
	ปี 2567	ปี 2568	ปี 2569	ปี 2570	
รายจ่ายประจำ หมวด 1-9	72,933,000.00	71,733,000.00	71,973,000.00	72,083,000.00	รวม 2567-2571 288,722,000.00
10. หมวดพัฒนาโครงสร้างพื้นฐานตามแผนกลยุทธ์					
กลยุทธ์ ที่ 1 สร้างความเป็นเลิศในสหกรณ์ด้วยหลักธรรมาภิบาล					
1.1) โครงการเสริมสร้างศักยภาพธรรมาภิบาลสหกรณ์					
- สหกรณ์สีขาว	50,000.00	50,000.00	50,000.00	50,000.00	เพื่อเพิ่มประสิทธิภาพการบริหารจัดการด้วยสหกรณ์สีขาวตามหลักธรรมาภิบาล
- แผนบริหารความเสี่ยง	10,000.00	10,000.00	10,000.00	10,000.00	เพื่อบริหารจัดการความเสี่ยงที่เกิดขึ้นให้อยู่ในระดับที่ยอมรับได้
1.2) โครงการพัฒนาศักยภาพผู้ตรวจสอบกิจการและผู้ตรวจสอบภายใน					
ผู้ตรวจสอบกิจการและผู้ตรวจสอบภายใน	35,000.00	10,000.00	35,000.00	10,000.00	เพื่อให้ผู้ตรวจสอบกิจการและผู้ตรวจสอบภายในมีศักยภาพในการทำงานเป็นมืออาชีพ
1.3) โครงการรณรงค์และส่งเสริมให้สมาชิกตระหนักในแนวทางและอุดมการณ์สหกรณ์					
- พบปะสมาชิก	600,000.00	600,000.00	600,000.00	600,000.00	เพื่อให้สมาชิกตระหนักในแนวทางและอุดมการณ์ของสหกรณ์ และสร้างความสัมพันธ์ที่ระหว่างสมาชิกและคณะกรรมการสหกรณ์

รายละเอียด	งบประมาณ (บาท)					เหตุผล
	ปี 2567	ปี 2568	ปี 2569	ปี 2570	รวม 2567-2571	
1.4) โครงการทบทวนข้อบังคับ ระเบียบ ให้เื้อตอการแก้ปัญหา	10,000.00	10,000.00	10,000.00	10,000.00	40,000.00	เพื่อใหการดำเนินงานของสภามหาวิทยาลัยศรีนครินทรวิโรฒราชภัฏมีความมีประสิทธิภาพ
กลยุทธ์ ที่ 2 การพัฒนาศักยภาพการบริหารจัดการในสหกรณ์ผู้การเป็นองคกรชั้นนำมั่นคงและยั่งยืน						
2.1) โครงการจัดทำแผนกลยุทธ์ระยะ 4 ปี แผนปฏิบัติการประจำปี แผนปฏิบัติงาน คู่มือสมาชิก	10,000.00	10,000.00	10,000.00	10,000.00	40,000.00	เพื่อจัดทำแผนกลยุทธ์ระยะ 4 ปี แผนปฏิบัติการประจำปี และคู่มือสมาชิก
2.2) โครงการพัฒนาศักยภาพคณะกรรมการ	75,000.00	15,000.00	75,000.00	15,000.00	180,000.00	เพื่อพัฒนาประสิทธิภาพในการปฏิบัติงานของคณะกรรมการ
2.3) โครงการพัฒนาศักยภาพเจ้าหน้าที่	40,000.00	10,000.00	40,000.00	10,000.00	100,000.00	เพื่อพัฒนาประสิทธิภาพในการปฏิบัติงานของเจ้าหน้าที่
2.4) โครงการเสริมสร้างประสบการณ์ให้สมาชิก	800,000.00	-	-	-	800,000.00	เพื่อเพิ่มพูนองค์ความรู้และประสบการณ์แก่สมาชิก
2.5) โครงการพัฒนาสิ่งแวดล้อม	250,000.00	100,000.00	100,000.00	100,000.00	550,000.00	เพื่อพัฒนาอาคารสถานที่และสิ่งแวดล้อมให้เอื้อต่อการปฏิบัติงานและมีความปลอดภัย

รายละเอียด	งบประมาณ (บาท)					เหตุผล
	ปี 2567	ปี 2568	ปี 2569	ปี 2570	รวม 2567-2571	
2.6) โครงการก่อสร้างอาคารสำนักงานใหม่	-	-	-	-	-	เพื่อจ่ายเป็นค่าก่อสร้างอาคารเก่าและก่อสร้างอาคารสำนักงานใหม่ที่ทันสมัย มีความปลอดภัย และเอื้อต่อการให้บริการสมาชิก
กลยุทธ์ ที่ 3 เพิ่มประสิทธิภาพการขับเคลื่อนองค์กรและดำเนินธุรกิจสหกรณ์สู่การเป็นองค์กรชั้นนำด้วยเทคโนโลยีสารสนเทศและนวัตกรรม						
3.1) โครงการเพิ่มประสิทธิภาพโปรแกรมระบบบริหารสหกรณ์ให้ทันการเปลี่ยนแปลง	500,000.00	500,000.00	500,000.00	500,000.00	2,000,000.00	เพื่อพัฒนาโปรแกรมระบบบริหารงานสหกรณ์ให้มีความทันสมัย และมีประสิทธิภาพ
3.2) โครงการพัฒนาระบบเทคโนโลยีเพื่อการสื่อสารและประชาสัมพันธ์	70,000.00	70,000.00	70,000.00	70,000.00	280,000.00	เพื่อเผยแพร่ประชาสัมพันธ์ข่าวสาร ผลการดำเนินงาน ข่าวสารสหกรณ์
3.3) โครงการเพิ่มประสิทธิภาพระบบเทคโนโลยีและนวัตกรรมเพื่อการรายงานและตรวจสอบความถูกต้องด้วย SLP Saving	245,000.00	245,000.00	245,000.00	245,000.00	980,000.00	เพื่อเพิ่มช่องทางในการสื่อสารและการให้บริการสมาชิกเข้าถึงข้อมูลและการทำงานธุรกรรมออนไลน์เป็นส่วนตัว และตรวจสอบความถูกต้อง
3.4) โครงการส่งเสริมการขับเคลื่อนการดำเนินงานสหกรณ์ด้วยข้อมูลสารสนเทศ	40,000.00	40,000.00	40,000.00	40,000.00	160,000.00	เพื่อพัฒนาระบบการจัดเก็บข้อมูลและจัดทำสารสนเทศของสหกรณ์ฯ เพื่อการบริหาร และบริการแก่สมาชิกอย่างมีประสิทธิภาพ

รายละเอียด	งบประมาณ (บาท)					เหตุผล
	ปี 2567	ปี 2568	ปี 2569	ปี 2570	รวม 2567-2571	
กลยุทธ์ ที่ 4 ยกระดับศักยภาพและสมรรถนะการดำเนินงานชีวิตของสมาชิกตามหลักการสหกรณ์						
4.1) โครงการเสริมสร้างการวางแผนทางการเงินของสมาชิก	70,000.00	70,000.00	70,000.00	70,000.00	280,000.00	เพื่อให้สมาชิกมีความรู้เรื่องการวางแผนทางการเงินและหลักการดำเนินชีวิตเพื่ออนาคตที่มั่นคง
4.2) โครงการส่งเสริมสมาชิกดำรงชีพตามหลักปรัชญาของเศรษฐกิจพอเพียง	15,000.00	15,000.00	15,000.00	15,000.00	60,000.00	เพื่อให้สมาชิกมีคุณภาพชีวิตและอยู่ดีมีสุขตามฐานะด้วยกิจกรรมเฉพาะปลูกพืชสวนครัว
4.3) โครงการส่งเสริมเพิ่มรายได้ออมและกระจายรายจ่ายและการออมของสมาชิก	120,000.00	120,000.00	120,000.00	120,000.00	480,000.00	เพื่อให้สมาชิกมีคุณภาพชีวิต และอยู่ดีมีสุขตามฐานะด้วยการอบรมทำขนม ทำอาหาร และอบรมการขายสินค้าออนไลน์
4.4) โครงการสนับสนุนสมาชิกมีความมั่นคงในการดำรงชีวิต	2,500,000.00	2,600,000.00	2,700,000.00	2,700,000.00	10,500,000.00	เพื่อสนับสนุนการดำรงชีพของสมาชิกให้มีความมั่นคงคนละ 1,500 บาท จ่ายก่อนวันที่ 1 มกราคม 2567
4.5) โครงการช่วยเหลือสมาชิก และครอบครัวที่ประสบภัยพิบัติ	-	-	-	-	-	เพื่อให้การช่วยเหลือสมาชิกที่ประสบภัยพิบัติหรือเสียชีวิต
4.6) โครงการสวัสดิการเพื่อสมาชิกผู้สูงอายุ	275,000.00	310,000.00	350,000.00	400,000.00	1,335,000.00	เพื่อจัดสวัสดิการให้สมาชิกที่มีอายุ 65 ปี ขึ้นไป และอายุการเป็นสมาชิก 20 ปี ขึ้นไป

รายจ่าย	งบประมาณ (บาท)					เหตุผล
	ปี 2567	ปี 2568	ปี 2569	ปี 2570	รวม 2567-2571	
4.7) โครงการพัฒนาระบบสารสนเทศและองค์ความรู้ของสมาชิกให้พร้อมต่อการดำเนินงานธุรกิจสมัยใหม่	80,000.00	80,000.00	80,000.00	80,000.00	320,000.00	เพื่อให้สมาชิกมีความรู้การดำเนินงานธุรกิจสมัยใหม่
กลยุทธ์ ที่ 5 สร้างเครือข่ายความร่วมมือทางธุรกิจสหกรณ์ และเอื้ออาทรต่อชุมชนสังคมเพื่อความยั่งยืน						
5.1) โครงการเสริมสร้างความมั่นคงให้สหกรณ์	100,000.00	100,000.00	100,000.00	100,000.00	400,000.00	เพื่อสร้างความมั่นคงในธุรกิจสหกรณ์
5.2) โครงการบูรณาการความร่วมมือเชื่อมโยงกับภาคีเครือข่าย	-	-	-	-	-	เพื่อสร้างเข้มแข็ง และความร่วมมือทางธุรกิจระหว่างสหกรณ์ ชุมชนฯ และชุมนุมสหกรณ์ผ่านกิจกรรมต่าง ๆ
5.3) โครงการเอื้ออาทรต่อสมาชิกและชุมชน						
- ผู้สูงอายุ	7,000.00	7,000.00	7,000.00	7,000.00	28,000.00	เพื่อร่วมสนับสนุนกิจกรรมศูนย์พัฒนาการจัดสวัสดิการสังคมผู้สูงอายุ และโรงเรียนพัฒนา
- เด็กพิการ	5,000.00	5,000.00	5,000.00	5,000.00	20,000.00	เพื่อร่วมสนับสนุนกิจกรรมการศึกษาคนตาบอดและคนพิการลำปาง
รวมทั้งสิ้น	78,840,000.00	76,710,000.00	77,205,000.00	77,250,000.00	310,005,000.00	

หมายเหตุ ขอดำเนินการภายหลัง

เป้ำหมำยการดำเนินงานในปี 2568 มีดงต่อไปนี้

รายการ	เป้ำหมำย ปี 2567	ผลการดำเนินงาน ปี 2567	เพิ่มขึ้น (ลดลง)		เป้ำหมำย ปี 2568
			จำนวน	ร้อยละ	
สมาชก	1,800	1,838	38	2.11	1,900
ทุนเรอันทุ่น	800,000,000.00	831,165,000.00	31,165,000.00	-3.90	850,000,000.00
เงินรบัฟำก	1,500,000,000.00	1,467,355,924.42	-32,644,075.58	-2.18	1,500,000,000.00
เงินกู้จำกสถำบันอื่่น	1,000,000,000.00	480,200,785.22	-519,799,214.78	-51.98	1,000,000,000.00
เงินสะสม (ทุนสำรอง)	120,000,000.00	121,847,168.17	1,847,168.17	1.54	125,000,000.00
ทุนดำเนินการ	3,000,000,000.00	2,997,272,002.62	-2,727,997.38	-0.09	3,000,000,000.00
เงินให้สมาชกกู้	2,650,000,000.00	2,916,441,314.88	266,441,314.88	10.05	3,000,000,000.00

แผนรายรบั - รายจ่ายประจำปี 2568

คณะกรรมกรดำเนินการขอเสนอแผนรายรบั - รายจ่ายประจำปี 2568 ของสทกรณออมทรพยครุกรรมสามัญศกษาจังหวดล่ำปาง จำกต เพื่อพิจำรณำอนุมัติตำมข้อบงค้บของสทกรณฯ ดงต่อไปนี้

แผนรายรบั

สทกรณออมทรพยครุกรรมสามัญศกษาจังหวดล่ำปาง จำกต

หมวดรายได้	ปี 2567		ปี 2568	หมำยเหตุ
	ขอตั้งไว้	รบัจริง	ขอตั้งไว้	
ดอกเบ้ยรบั	130,000,000.00	140,376,114.81	145,000,000.00	
ดอกเบ้ยเงินฟำกธนำคร/สถำบันอื่่น	300,000.00	158,369.34	100,000.00	
ค้ำธรรมเนียมแรกเข้ำ	15,000.00	20,200.00	15,000.00	
รายได้อื่่น ๆ	400,000.00	351,554.16	400,000.00	
รวม	130,715,000.00	140,906,238.31	145,515,000.00	

แผนรายจ่ายประจำปี 2568
สหกรณ์ออมทรัพย์ครูกรมสามัญศึกษาจังหวัดลำปาง จำกัด

รายจ่าย	ปี 2567		ปี 2568	เหตุผล
	งบประมาณตั้งไว้	จ่ายจริง	ตั้งไว้	
1. หมวดดอกเบี้ยจ่ายเงินฝาก/เงินกู้				
1.1 เงินฝากของสมาชิก	40,000,000.00	31,393,783.78	40,000,000.00	เพื่อจ่ายเป็นค่าดอกเบี้ยบัญชีเงินฝากของสมาชิก
1.2 เงินฝากของสหกรณ์อื่น	10,000,000.00	6,135,365.34	10,000,000.00	เพื่อจ่ายเป็นค่าดอกเบี้ยบัญชีเงินฝากของสหกรณ์อื่น
1.3 เงินกู้สถาบันการเงินอื่นธนาคาร/สหกรณ์ออมทรัพย์เครือข่าย	8,000,000.00	14,224,064.73	15,000,000.00	เพื่อจ่ายเป็นค่าดอกเบี้ยเงินกู้สถาบันการเงินอื่น
2. หมวดเงินเดือนค่าจ้าง				
2.1 เงินเดือนเจ้าหน้าที่	3,400,000.00	3,128,640.00	3,400,000.00	เพื่อจ่ายเป็นค่าเงินเดือนเจ้าหน้าที่
2.2 ค่าจ้างเจ้าหน้าที่อยู่เวรวันหยุด	75,000.00	52,080.00	75,000.00	เพื่อจ่ายเป็นค่าจ้างเจ้าหน้าที่ในวันหยุด
3. หมวดค่าตอบแทน				
3.1 ค่ารับรอง	130,000.00	66,888.75	130,000.00	เพื่อจ่ายเป็นค่ารับรองแขก, บริการสมาชิกของสหกรณ์ฯ, ค่าของที่ระลึกในโอกาสต่าง ๆ และค่าอาหารว่างในการประชุมคณะกรรมการแต่ละครั้ง
3.2 ค่าเบี้ยประชุมกรรมการ	800,000.00	761,300.00	800,000.00	เพื่อจ่ายเป็นค่าเบี้ยประชุม และค่าพาหนะในการประชุมคณะกรรมการดำเนินการและคณะกรรมการตามข้อบังคับสหกรณ์ (ตามตารางแนบท้าย)
3.3 ค่าตอบแทน				
- ค่าตอบแทนตัวแทนประจำหน่วยโรงเรียน	80,000.00	64,050.00	80,000.00	เพื่อจ่ายเป็นค่าตอบแทนเจ้าหน้าที่ประจำหน่วยโรงเรียนที่มีสมาชิกไม่เกิน 20 คน หน่วยละ 2,000 บาท ถ้าเกิน 20 คน จ่ายเพิ่มอีก 50 บาท ต่อสมาชิก 1 คน
- ค่าตอบแทนตัวแทนประจำเขต	120,000.00	102,640.00	120,000.00	เพื่อจ่ายเป็นค่าตอบแทนเจ้าหน้าที่การเงิน 4 เขต และ 5 หน่วยเบิก ที่มีสมาชิกไม่เกิน 20 คน หน่วยละ 2,000 บาท ถ้าเกิน 20 คน จ่ายเพิ่มอีก 50 บาท ต่อสมาชิก 1 คน
3.4 ค่าตอบแทนผู้ตรวจสอบกิจการ	150,000.00	150,000.00	150,000.00	เพื่อจ่ายเป็นค่าตอบแทนผู้ตรวจสอบกิจการ (ตามตารางแนบท้าย)
3.5 ค่าเบี้ยประชุมและค่าพาหนะผู้ตรวจสอบกิจการ, ผู้ตรวจสอบภายใน	70,000.00	65,900.00	70,000.00	เพื่อจ่ายเป็นค่าเบี้ยประชุม และค่าพาหนะผู้ตรวจสอบกิจการและผู้ตรวจสอบภายใน (ตามตารางแนบท้าย)
3.6 ค่าตอบแทนผู้ตรวจสอบภายใน	150,000.00	150,000.00	150,000.00	เพื่อจ่ายเป็นค่าตอบแทนผู้ตรวจสอบภายใน (ตามตารางแนบท้าย)
3.7 ค่าจ้างผู้สอบบัญชีรับอนุญาต	90,000.00	90,000.00	90,000.00	เพื่อจ่ายเป็นค่าตอบแทนผู้สอบบัญชีรับอนุญาตจากนายทะเบียนสหกรณ์ประจำปี 2568
3.8 ค่าล่วงเวลา	140,000.00	99,780.00	140,000.00	เพื่อจ่ายเป็นค่าตอบแทนให้เจ้าหน้าที่ที่มาปฏิบัติงานนอกเหนือจากงานประจำกรณีจำเป็นเร่งด่วนและช่วงปิดบัญชี

รายการจ่าย	ปี 2567		ปี 2568	เหตุผล
	งบประมาณตั้งไว้	จ่ายจริง	ตั้งไว้	
3.9 ค่าตอบแทนที่ปรึกษาตามระเบียบสหกรณ์ฯ ผอ.เขต 4 เขต และศึกษาธิการจังหวัด	500,000.00	220,000.00	500,000.00	เพื่อจ่ายเป็นค่าตอบแทนที่ปรึกษาตามระเบียบสหกรณ์ ผอ.เขต 4 เขต และศึกษาธิการจังหวัด
4. หมวดค่าใช้จ่าย				
4.1 ค่าใช้จ่ายการเตรียมประชุมใหญ่และวันประชุมใหญ่				
- เอกสาร	150,000.00	166,600.00	170,000.00	เอกสารประกอบการประชุมใหญ่สามัญประจำปี, เอกสารอื่น ๆ
- กรรมการต่าง ๆ	250,000.00	230,015.00	250,000.00	เบี้ยเลี้ยงกรรมการหน่วยรับลงทะเบียนกรรมการเลือกตั้ง คชจ.สำหรับคณะกรรมการเลือกตั้ง และพิธีกร
- ค่าเช่าสถานที่	20,000.00	15,500.00	20,000.00	เพื่อจ่ายเป็นค่าเช่าสถานที่จัดประชุม
- ค่าตอบแทน	10,000.00	8,090.00	10,000.00	ค่าจัดสถานที่ และค่าทำความสะอาด
- ประชุมสามัญ	4,250,000.00	3,915,000.00	4,250,000.00	เพื่อจ่ายเป็นค่าอาหารสมาชิกวันประชุมใหญ่ คนละ 2,500 บาท
- ประชุมวิสามัญ	200,000.00	-	200,000.00	เพื่อจ่ายเป็นค่าอาหารสมาชิกวันประชุมวิสามัญ คนละ 400 บาท
- เอกสารข้อบังคับ/ระเบียบ	10,000.00	5,300.00	10,000.00	เพื่อจ่ายเป็นค่าพิมพ์ข้อบังคับและระเบียบสหกรณ์
- ค่าเช่าสื่ออิเล็กทรอนิกส์	50,000.00	-	50,000.00	ค่าเช่าสื่ออิเล็กทรอนิกส์เพื่อการประชุมใหญ่สามัญประจำปี
4.2 ค่าใช้จ่ายในการไปประชุมอบรม	450,000.00	198,104.04	450,000.00	เพื่อจ่ายเป็นค่าเบี้ยเลี้ยง, ค่าพาหนะ, ค่าเช่าที่พัก ให้แก่กรรมการ, กรรมการที่ปรึกษา, ผู้ตรวจสอบกิจการ, ผู้ตรวจสอบภายใน, ตัวแทนประจำโรงเรียน, เจ้าหน้าที่สหกรณ์ฯ ที่มาประชุมและไปประชุมสัมมนาศึกษาดูงาน
4.3 ค่าสวัสดิการเจ้าหน้าที่	150,000.00	66,430.00	150,000.00	เพื่อจ่ายเป็นค่าสวัสดิการเจ้าหน้าที่ของสหกรณ์ฯ ตามระเบียบที่สหกรณ์กำหนด เช่น ค่ารักษาพยาบาล, ค่าเล่าเรียนบุตร
4.4 ค่าปรับปรุงอาคารสถานที่	300,000.00	215,630.60	300,000.00	เพื่อจ่ายเป็นค่าปรับปรุงอาคารสำนักงานและภูมิทัศน์ของสหกรณ์
4.5 ค่าซ่อมแซมสินทรัพย์	50,000.00	30,885.00	50,000.00	เพื่อจ่ายเป็นค่าซ่อมแซมทรัพย์สิน, ค่าบำรุงยานพาหนะ
4.6 ค่าพาหนะเหมาจ่าย	120,000.00	98,470.00	120,000.00	ยานพาหนะเจ้าหน้าที่ 6 คน และน้ำมันรถยนต์ของสหกรณ์ฯ
4.7 ค่าเบี้ยประกันภัย	30,000.00	20,532.77	30,000.00	เพื่อจ่ายเป็นค่าเบี้ยประกันภัยของสำนักงาน, ภาษีตรวจสภาพรถและประกันภัยรถยนต์สหกรณ์ฯ
5. หมวดค่าวัสดุ				
5.1 ค่าวัสดุสำนักงาน	200,000.00	177,622.47	200,000.00	เพื่อจ่ายเป็นค่าเครื่องเขียนแบบพิมพ์ต่าง ๆ

รายจ่าย	ปี 2567		ปี 2568	เหตุผล
	งบประมาณตั้งไว้	จ่ายจริง	ตั้งไว้	
5.2 ค่าวารสารประชาสัมพันธ์	100,000.00	90,000.00	100,000.00	เพื่อจ่ายเป็นค่าจัดทำวารสารประชาสัมพันธ์ และค่าจัดทำของที่ระลึกให้สมาชิก
5.3 ค่าวัสดุสิ้นเปลือง	100,000.00	77,775.00	100,000.00	เพื่อจ่ายเป็นค่าวัสดุสิ้นเปลือง และค่าบริการสมาชิก
6. หมวดครุภัณฑ์				
6.1 คอมพิวเตอร์ เครื่องพิมพ์ เครื่องสำรองไฟ เครื่องนับธนบัตร	150,000.00	5,000.00	150,000.00	เพื่อจ่ายเป็นค่าซื้อคอมพิวเตอร์ เครื่องพิมพ์ เครื่องสำรองไฟ เครื่องนับธนบัตร
6.2 ครุภัณฑ์สำนักงาน	700,000.00	635,160.00	700,000.00	เพื่อจ่ายค่าครุภัณฑ์สำนักงาน
6.3 เครื่องปรับอากาศ	1,000,000.00	250,500.00	150,000.00	เพื่อจ่ายเป็นค่าติดตั้งเครื่องปรับอากาศ
7. หมวดค่าสาธารณูปโภค	250,000.00	167,084.95	250,000.00	เพื่อจ่ายเป็นค่ากระแสไฟฟ้า, ค่าน้ำประปา ค่าโทรศัพท์ และค่าไปรษณีย์
8. หมวดรายจ่ายอื่นๆ				
8.1 ค่าทำนิติกรรม/ดำเนินคดี	300,000.00	-	300,000.00	เพื่อจ่ายเป็นค่าทนายในการดำเนินคดี ลูกหนี้สหกรณ์ฯ ค่าธรรมเนียมศาล และ ทำนิติกรรมต่าง ๆ
8.2 ค่าธรรมเนียมธนาคาร	100,000.00	48,638.00	100,000.00	เพื่อจ่ายเป็นค่าใช้จ่ายในการโอนเงิน ระหว่างธนาคาร, ค่าเช็ค
8.3 ค่าหนังสือพิมพ์/วารสารอื่น ๆ	5,000.00	-	-	เพื่อจ่ายเป็นค่าหนังสือพิมพ์และวารสารอื่น ๆ
8.4 ค่ารางวัล				
- ค่ารางวัลสมาชิก	93,000.00	93,000.00	9,000.00	เพื่อจ่ายเป็นค่ารางวัลจูงใจสมาชิก ในวันประชุมใหญ่
- ค่ารางวัลโครงการสมาชิกดีเด่น	170,000.00	160,000.00	200,000.00	เพื่อจ่ายเป็นค่าเปิดบัญชี 1,000 บาท/บัญชี จำนวน 173 บัญชี
8.5 ค่าทำบุญสำนักงาน	20,000.00	4,950.00	20,000.00	เพื่อจ่ายเป็นค่าทำบุญสำนักงาน
9. หมวดพัฒนาโครงการพัฒนาสหกรณ์ตามแผนยุทธศาสตร์				
ยุทธศาสตร์ที่ 1 สร้างความเป็นเลิศในสหกรณ์ด้วยหลักธรรมาภิบาล				
1.1) โครงการเสริมสร้างศักยภาพ ธรรมภิบาลสหกรณ์				
- ส่งเสริมธรรมภิบาล/ ควบคุมภายในสหกรณ์สีเขียว	50,000.00	-	20,000.00	เพื่อเพิ่มประสิทธิภาพการบริหารจัดการด้วย สหกรณ์สีเขียวตามหลักธรรมาภิบาล
- แผนบริหารความเสี่ยง	10,000.00	-	10,000.00	เพื่อบริหารจัดการความเสี่ยงที่เกิดขึ้น ให้อยู่ในระดับที่ยอมรับได้
1.2) โครงการพัฒนาศักยภาพ ผู้ตรวจสอบกิจการและ ผู้ตรวจสอบภายใน	35,000.00	15,735.00	35,000.00	เพื่อให้ผู้ตรวจสอบกิจการและ ผู้ตรวจสอบภายใน มีศักยภาพ ในการทำงานเป็นมืออาชีพ
1.3) โครงการรณรงค์และส่งเสริมให้ สมาชิกตระหนักในแนวทางและ อุดมการณ์สหกรณ์				
- พบปะสมาชิก	600,000.00	574,615.00	700,000.00	เพื่อให้สมาชิกตระหนักในแนวทางและ อุดมการณ์ของสหกรณ์ และ สร้าง ความสัมพันธ์ที่ดีระหว่างสมาชิกและ คณะกรรมการสหกรณ์

รายจ่าย	ปี 2567		ปี 2568	เหตุผล
	งบประมาณตั้งไว้	จ่ายจริง	ตั้งไว้	
1.4) โครงการทบทวนข้อบังคับระเบียบ ให้เอื้อต่อการแก้ปัญหา	10,000.00	-	10,000.00	เพื่อให้การดำเนินงานของสหกรณ์ มีประสิทธิภาพตามหลักธรรมาภิบาล และสมาชิกมีความศรัทธา
กลยุทธ์ที่ 2 การพัฒนาศักยภาพการบริหารจัดการในสหกรณ์สู่การเป็นองค์กรชั้นนำมั่นคงและยั่งยืน				
2.1) โครงการจัดทำแผนกลยุทธ์ระยะ 4 ปี แผนปฏิบัติการประจำปี แผนปฏิบัติงานคู่มือสมาชิก	10,000.00	5,650.00	10,000.00	เพื่อจัดทำแผนกลยุทธ์ระยะ 4 ปี แผนปฏิบัติการประจำปี และคู่มือสมาชิก
2.2) โครงการพัฒนาศักยภาพคณะกรรมการ	75,000.00	55,370.00	75,000.00	เพื่อพัฒนาประสิทธิภาพในการปฏิบัติงานของคณะกรรมการ
2.3) โครงการพัฒนาศักยภาพเจ้าหน้าที่	40,000.00	15,735.00	40,000.00	เพื่อพัฒนาประสิทธิภาพในการปฏิบัติงานของเจ้าหน้าที่
2.4) โครงการเสริมสร้างประสบการณ์ให้สมาชิก (ทัศนศึกษา)	800,000.00	622,500.00	-	เพื่อเพิ่มพูนองค์ความรู้และประสบการณ์แก่สมาชิก
2.5) โครงการพัฒนาสิ่งแวดล้อม	250,000.00	159,785.00	250,000.00	เพื่อพัฒนาอาคารสถานที่ และสิ่งแวดล้อม ให้เอื้อต่อการปฏิบัติงาน และมีความปลอดภัย
กลยุทธ์ที่ 3 เพิ่มประสิทธิภาพการขับเคลื่อนองค์กรและดำเนินธุรกิจสหกรณ์สู่การเป็นองค์กรชั้นนำด้วยเทคโนโลยีสารสนเทศและนวัตกรรม				
3.1) โครงการเพิ่มประสิทธิภาพโปรแกรมระบบบริหารงานสหกรณ์ให้มีความทันสมัยและมีประสิทธิภาพ	500,000.00	401,423.16	500,000.00	เพื่อพัฒนาโปรแกรมระบบบริหารงานสหกรณ์ให้มีความทันสมัยและมีประสิทธิภาพ
3.2) โครงการพัฒนาระบบเทคโนโลยีเพื่อการสื่อสารและประชาสัมพันธ์	70,000.00	129,562.20	70,000.00	เพื่อเผยแพร่ ประชาสัมพันธ์ สารสนเทศ ผลการดำเนินงาน ข่าวสารสหกรณ์
3.3) โครงการพัฒนาระบบแอปพลิเคชัน SLP Saving	245,000.00	19,559.60	245,000.00	เพื่อเพิ่มช่องทางในการสื่อสารและการให้บริการสมาชิกเข้าถึงข้อมูลและการทำธุรกรรมออนไลน์ที่เป็นส่วนตัว
3.4) โครงการส่งเสริมการขับเคลื่อนการดำเนินงานสหกรณ์ด้วยข้อมูลสารสนเทศ	40,000.00	21,269.46	40,000.00	เพื่อพัฒนาระบบการเก็บข้อมูลและจัดทำสารสนเทศของสหกรณ์ฯ เพื่อการบริหาร และบริการแก่สมาชิกอย่างมีประสิทธิภาพ
กลยุทธ์ที่ 4 ยกระดับศักยภาพและสมรรถนะการดำเนินชีวิตของสมาชิกตามหลักการสหกรณ์				
4.1) โครงการเสริมสร้างการวางแผนทางการเงินของสมาชิก	70,000.00	-	70,000.00	เพื่อให้สมาชิกมีความรู้เรื่องการวางแผนทางการเงินและหลักการดำเนินชีวิตเพื่ออนาคตที่มั่นคง
4.2) โครงการส่งเสริมสมาชิกดำรงชีพตามหลักปรัชญาของเศรษฐกิจพอเพียง	15,000.00	43,779.00	25,000.00	เพื่อให้สมาชิกมีคุณภาพชีวิตและอยู่ดีมีสุขตามฐานะ ด้วยกิจกรรมแจกเมล็ดพันธุ์ผัก

รายการจ่าย	ปี 2567		ปี 2568	เหตุผล
	งบประมาณตั้งไว้	จ่ายจริง	ตั้งไว้	
4.3) โครงการส่งเสริมเพิ่มรายได้ลดรายจ่ายและการออมของสมาชิก	120,000.00	110,000.00	120,000.00	เพื่อให้สมาชิกมีคุณภาพชีวิตและอยู่ดีมีสุขตามฐานะด้วยการอบรมทำขนม ทำอาหารและอบรมการขายสินค้าออนไลน์
4.4) โครงการสนับสนุนสมาชิกที่มีความมั่นคงในการดำรงชีวิต	2,500,000.00	2,469,000.00	2,550,000.00	เพื่อสนับสนุนการดำรงชีพของสมาชิกให้มีความมั่นคง คนละ 1,500 บาทจ่ายก่อนวันที่ 1 มกราคม 2568
4.5) โครงการช่วยเหลือสมาชิกและครอบครัวที่ประสบภัยพิบัติ	-	-	-	เพื่อให้การช่วยเหลือสมาชิกที่ประสบภัยพิบัติหรือเสียชีวิตซึ่งเงินทุนสาธารณประโยชน์
4.6) โครงการสวัสดิการเพื่อสมาชิกผู้สูงอายุ	275,000.00	232,000.00	275,000.00	เพื่อจัดสวัสดิการให้สมาชิกที่มีอายุ 65 ปี ขึ้นไป และอายุการเป็นสมาชิก 20 ปี ขึ้นไป
4.7) โครงการพัฒนาสมรรถนะและองค์ความรู้ของสมาชิกให้พร้อมต่อการดำเนินธุรกิจสมัยใหม่	80,000.00	-	80,000.00	เพื่อให้สมาชิกมีความรู้การดำเนินธุรกิจสมัยใหม่
4.8) โครงการแสดงมุทิตาจิตสมาชิกเกษียณอายุราชการ	-	-	30,000.00	เพื่อแสดงมุทิตาจิตสมาชิกเกษียณอายุราชการ
กลยุทธ์ที่ 5 สร้างเครือข่ายความร่วมมือทางธุรกิจสหกรณ์ และเอื้ออาทรต่อชุมชน สังคม เพื่อการเติบโตอย่างยั่งยืน				
5.1) โครงการเสริมสร้างความมั่นคงให้สหกรณ์และสมาชิก - หาแหล่งเงินต้นทุนต่ำจากสหกรณ์เครือข่าย/สถาบันการเงิน - ปรับโครงสร้างหนี้ให้สมาชิก	100,000.00	33,750.00	100,000.00	1. เพื่อสร้างความมั่นคงในธุรกิจสหกรณ์ 2. เพื่อสร้างเครือข่ายพันธกิจทางธุรกิจระหว่างสหกรณ์ด้วยกันและองค์กรอื่น 3. เพื่อช่วยเหลือสมาชิกให้มีความมั่นคงในการดำเนินชีวิต
5.2) โครงการบูรณาการความร่วมมือเชื่อมโยงกับภาคีเครือข่าย - สร้างความเข้มแข็งระหว่างสหกรณ์เครือข่าย - กีฬาสัมพันธ์ - ชมรมสหกรณ์ภาคเหนือ	-	-	-	เพื่อสร้างความเข้มแข็ง และความร่วมมือทางธุรกิจระหว่างสหกรณ์ ชมรมฯ และชุมนุมสหกรณ์ผ่านกิจกรรมต่าง ๆ
5.3) โครงการเอื้ออาทรต่อสมาชิกและชุมชน - ผู้สูงอายุ - เด็กพิการ	7,000.00 5,000.00	2,500.00 2,500.00	7,000.00 5,000.00	เพื่อร่วมสนับสนุนกิจกรรมศูนย์พัฒนาการจัดสวัสดิการสังคมผู้สูงอายุและโรงเรียนพัฒนาการศึกษาคนตาบอดและคนพิการลำปาง
รวม	78,840,000.00	68,845,513.85	84,392,000.00	

หมายเหตุ : ขอลี้ภัยจ่ายทุกรายการ

มติที่ประชุม

ตารางแนบท้ายข้อ 3.2, 3.3, 3.4, 3.5, 3.6

3.2 ค่าเบี้ยประชุมกรรมการ

รายการ	อัตรา/วัน	หมายเหตุ
1. เบี้ยเลี้ยง	400 บาท/วัน	
2. ค่าที่พัก 2.1 เหม่าจ่าย 2.2 เท่าที่จ่ายจริง	ไม่เกิน 3,000	- ไม่ต้องส่งใบเสร็จรับเงินและ Folio - ให้ส่งใบเสร็จรับเงินและ Folio พร้อมแบบรายงาน - กรณีฝ่ายจัดประชุม อบรม สัมมนา ได้จัดค่าอาหารและค่าที่พักรวมไว้ในค่าธรรมเนียม ลงทะเบียนเบิกจ่าย เบี้ยเลี้ยง 2 ใน 3
3. ค่าพาหนะ		- ตามที่จ่ายจริงกรณีใช้รถยนต์ส่วนตัว ให้ขอเบิกได้กิโลเมตรละไม่เกิน 5 บาท ถ้าพาหนะเครื่องบินจ่ายให้ตามตัวเครื่องบินที่ระบุ โดยประชุมคณะกรรมการเห็นชอบอนุญาตให้เดินทางได้

3.3 ค่าตอบแทนเจ้าหน้าที่ประจำเขต หรือหน่วยเบิก กรณีที่ไม่ส่งเจ้าหน้าที่การเงินมาเป็นเจ้าหน้าที่ประจำหน่วย สภกรณจะแบ่งจ่ายค่าตอบแทนให้เจ้าหน้าที่ประจำหน่วย หรือหน่วยเบิก ร้อยละ 10 และไม่น้อยกว่า 500 บาท

3.4 - 3.6 เกณฑ์การจ่ายค่าตอบแทน ค่าพาหนะ และค่าเบี้ยประชุมคณะกรรมการดำเนินการผู้ตรวจสอบกิจการ และกรรมการอื่น ๆ ดังตาราง

ตำแหน่ง	ค่าตอบแทน	เบี้ยประชุม	ค่าพาหนะ	อัตรา/วัน
ที่ปรึกษา ประธานกรรมการ รองประธานกรรมการ เหรัญญิก เลขานุการ กรรมการ	1,200 1,200 800 500 500 -	500 500 500 500 500	1. กรรมการและที่ปรึกษาที่ปฏิบัติงานอยู่ในเขตอำเภอเมือง 2. กรรมการและที่ปรึกษาที่ปฏิบัติงานอยู่ในเขตอำเภอเกาะคา แม่ทะ แม่เมาะ ห้างฉัตร 3. กรรมการและที่ปรึกษาที่ปฏิบัติงานอยู่ในเขตอำเภอสบปราบ แจ้ห่ม เสริมงาม เมืองปาน 4. กรรมการและที่ปรึกษาที่ปฏิบัติงานอยู่ในเขตอำเภอแม่พริก วังเหนือ เลิน งาว	200 300 400 500

เกณฑ์การจ่ายค่าเบี้ยเลี้ยง ค่าพาหนะ และค่าเบี้ยประชุมคณะกรรมการดำเนินการ ดังตาราง

ตำแหน่ง	ค่าตอบแทน	เบี้ยประชุม	ค่าพาหนะ	อัตรา/วัน
ที่ปรึกษา ประธานกรรมการ เลขานุการ กรรมการ	600 600 400 -	400 400 400 400	1. อนุกรรมการและที่ปรึกษาที่ปฏิบัติงานอยู่ในเขตอำเภอเมือง 2. อนุกรรมการและที่ปรึกษาที่ปฏิบัติงานอยู่ในเขตอำเภอเกาะคา แม่ทะ แม่เมาะ ห้างฉัตร 3. อนุกรรมการและที่ปรึกษาที่ปฏิบัติงานอยู่ในเขตอำเภอสบปราบ แจ้ห่ม เสริมงาม เมืองปาน 4. อนุกรรมการและที่ปรึกษาที่ปฏิบัติงานอยู่ในเขตอำเภอแม่พริก วังเหนือ เลิน งาว	200 300 400 500

ผลดำเนินการปีบัญชี 2565 - 2567					
รายการ	2565	2566	2567		
			เป้าหมาย 2567	ผลดำเนินการ 2567	เพิ่ม/ลด
จำนวนสมาชิกสามัญ	1,717	1,762	1,800	1,838	38
ทุนดำเนินการ	2,543,383,353.38	2,723,714,328.56	3,000,000,000.00	2,997,272,002.62	(2,727,997.38)
ทุนสำรอง	102,097,926.18	109,097,926.18	120,000,000.00	121,847,168.17	1,847,168.17
ทุนเรือนหุ้น	764,669,680.00	801,004,890.00	800,000,000.00	831,165,000.00	31,165,000.00
เงินรับฝาก	1,505,373,771.96	1,417,211,781.25	1,500,000,000.00	1,467,355,924.42	(32,644,075.58)
เงินกู้จากสถาบันอื่น	54,998,000.00	282,300,000.00	1,000,000,000.00	480,200,785.22	(519,799,214.78)
เงินให้สมาชิกกู้	2,500,541,190.43	2,647,455,001.00	2,650,000,000.00	2,916,441,314.88	266,441,314.88
รายรับ	131,890,348.25	126,029,605.33	130,715,000.00	140,906,238.31	10,191,238.31
รายจ่าย	61,977,631.07	59,958,754.77	78,840,000.00	69,670,079.85	(9,169,920.15)
กำไร	69,912,717.18	66,070,850.56	51,875,000.00	71,236,158.46	19,361,158.46

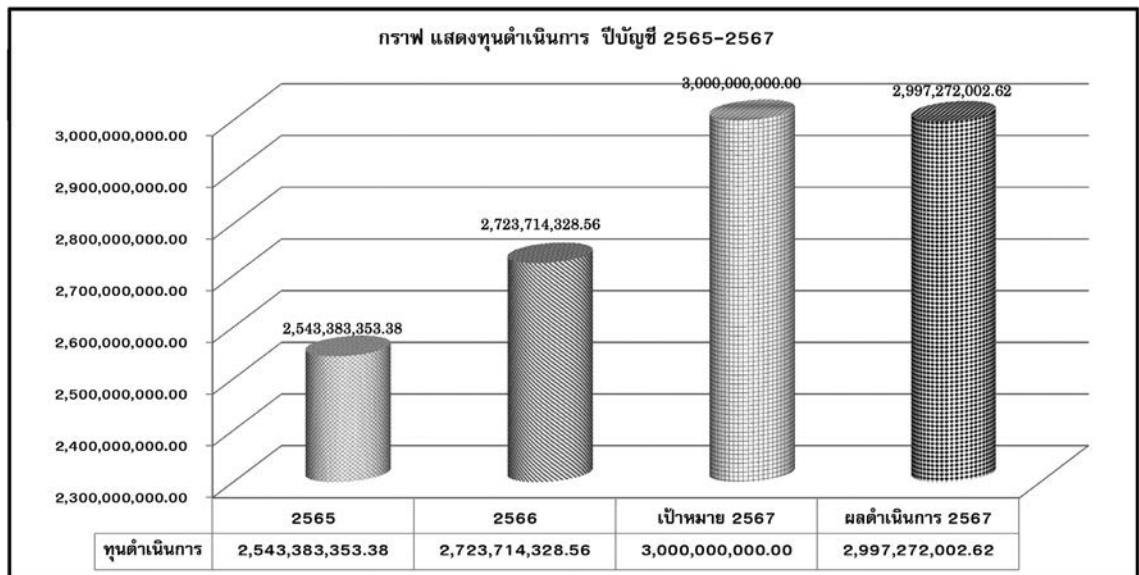

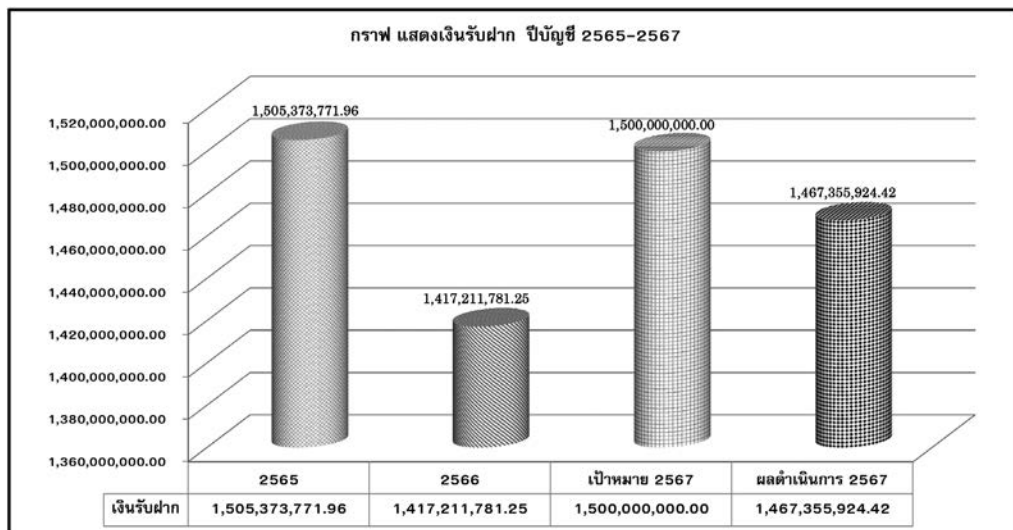
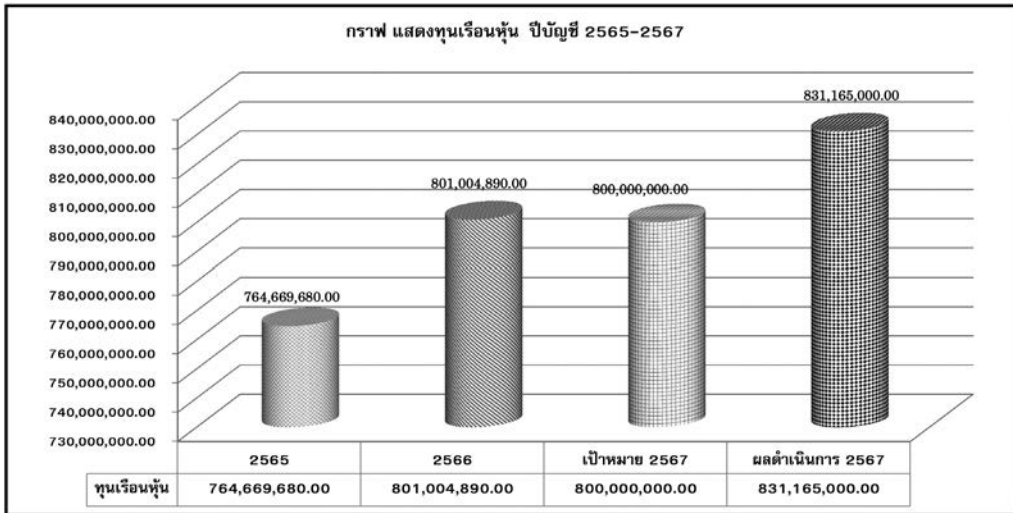
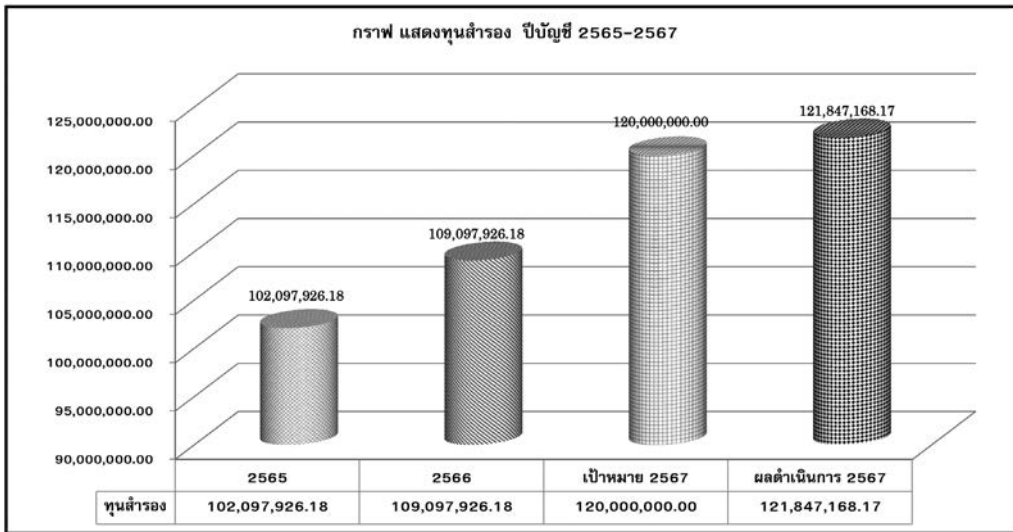

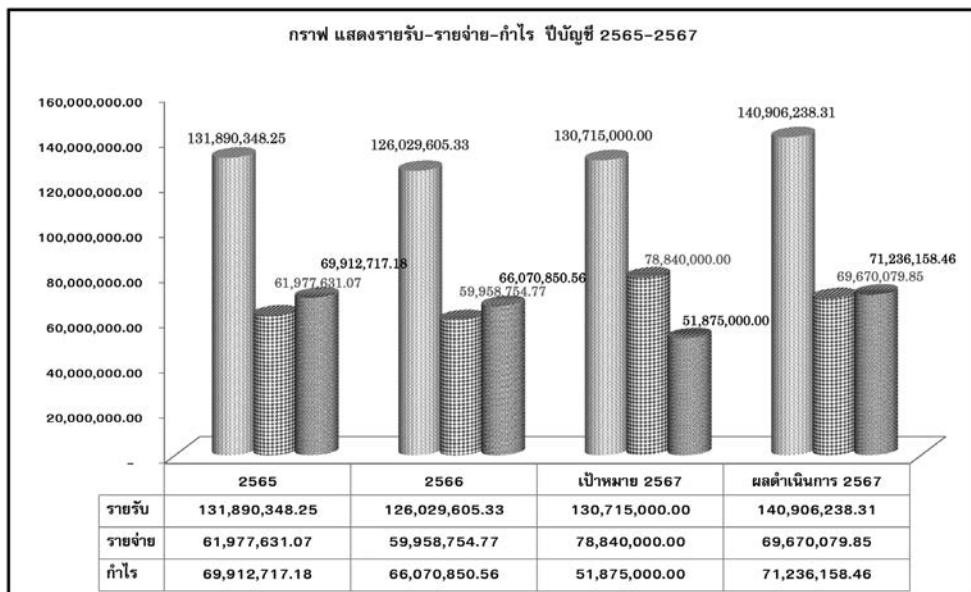
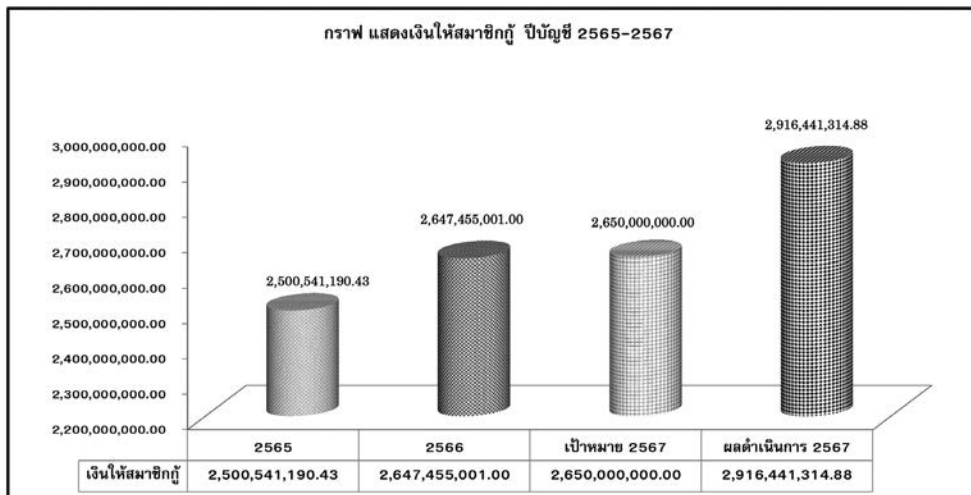
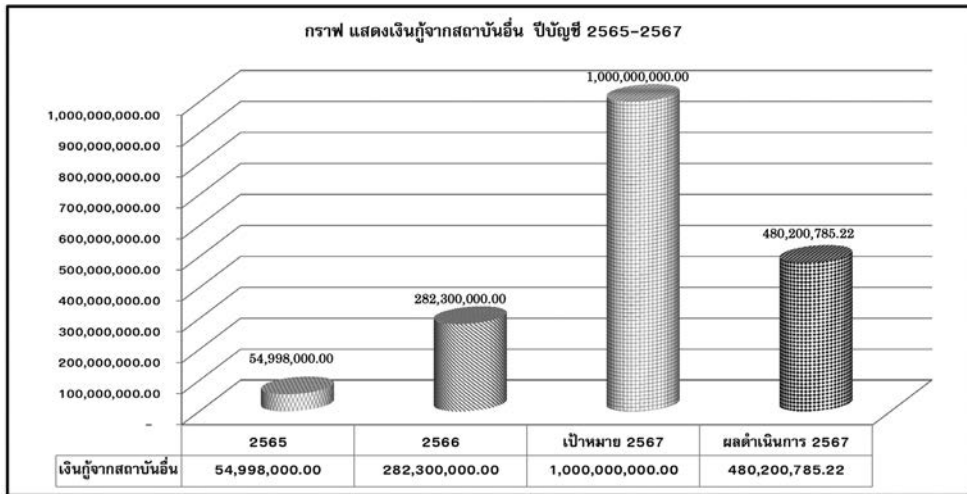

เปรียบเทียบ อัตราดอกเบี้ยเงินรับฝาก และอัตราดอกเบี้ยเงินให้สมาชิก ของสมาชิกชมรมสหกรณ์ออมทรัพย์สามัญศึกษาภาคเหนือ ณ 30 กันยายน พ.ศ. 2567					
สหกรณ์ออมทรัพย์ ครูสามัญศึกษา จังหวัด	จำนวนสมาชิก			อัตราดอกเบี้ย (ร้อยละ/ปี)	
	สามัญ	สมทบ	รวม	เงินรับฝาก	เงินให้
				จากสมาชิก	สมาชิกกู้
ลำปาง	1,679	157	1,836	2.85	5.00
เชียงราย	1,047	506	1,553	2.00	5.50
เชียงใหม่	5,678	1,887	7,565	2.00	6.25
ตาก	1,305	250	1,555	2.57	6.25
นครสวรรค์	1,642	228	1,870	1.15	5.00
เพชรบูรณ์	986	282	1,268	2.25	5.75
รวม/เฉลี่ย	12,337	3,310	15,647	2.14	5.63

หมายเหตุ อัตราดอกเบี้ยเงินให้สมาชิกกู้ หมายถึงอัตราดอกเบี้ยเงินกู้สามัญ
 อัตราดอกเบี้ยเงินรับฝากจากสมาชิก หมายถึงอัตราดอกเบี้ยรับฝากประเภทออมทรัพย์

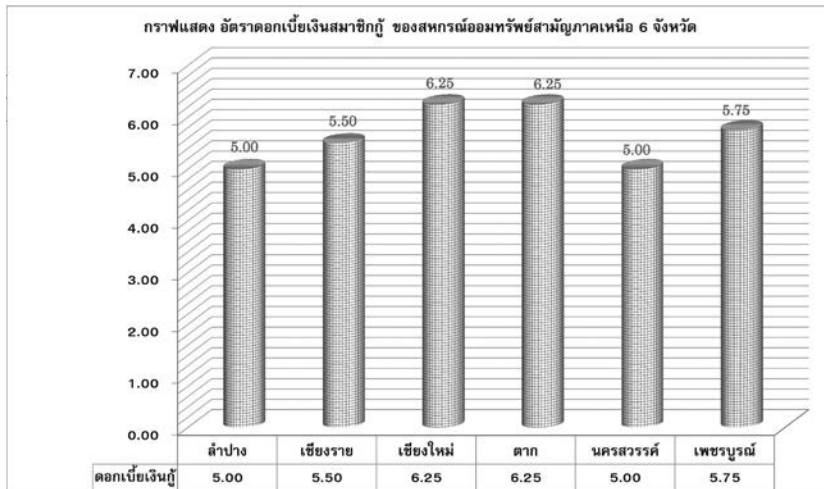
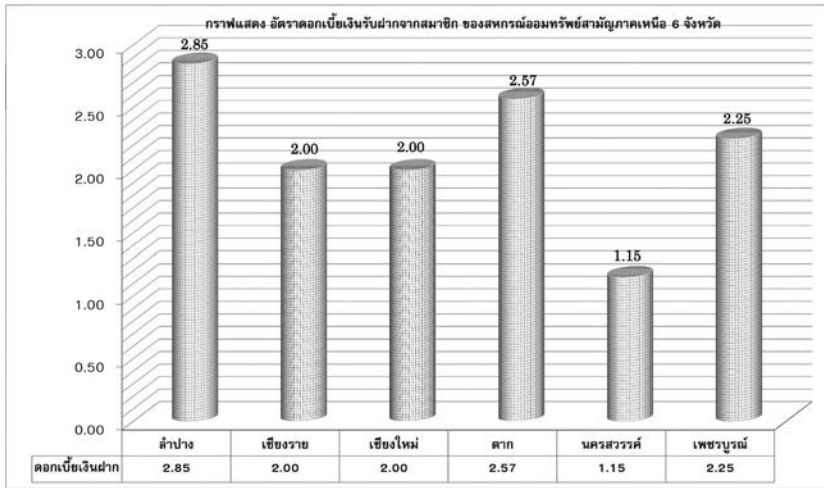

4.5 เรื่องการคัดเลือกผู้สอบบัญชีภาคเอกชน ปี 2568

ในปี 2567 มีผู้เสนอบริการสอบบัญชีสหกรณ์ฯ จำนวน 2 ราย คือ

1. บริษัท ไทยออดิเตอร์ กรุ๊ป จำกัด โดย นางสาวอาณดา โชจินตามณี จะเข้าตรวจสอบบัญชี อย่างน้อยปีละ 3-4 ครั้ง ครั้งละไม่น้อยกว่า 2-3 วันทำการ ค่าธรรมเนียมการสอบบัญชี จำนวน 90,000.00 บาท (เก้าหมื่นบาทถ้วน)
2. บริษัท ซี.พี.เอ.โพร ออดิท เฟิร์ม จำกัด โดย นายนิติวิทย์ ต๊ะเสี้ยว จะเข้าตรวจสอบบัญชี ไม่ต่ำกว่า 4 ครั้งต่อปี ครั้งละไม่น้อยกว่า 2 วันทำการ ค่าธรรมเนียมการสอบบัญชี จำนวน 100,000.00 บาท (หนึ่งแสนบาทถ้วน)

รายการ	บริษัท ไทยออดิเตอร์ กรุ๊ป จำกัด	บริษัท ซี.พี. เอ. โพร ออดิท เฟิร์ม จำกัด
1. เข้าตรวจสอบบัญชีสหกรณ์ปีละ	3 - 4 ครั้ง/ปี	4 ครั้ง/ปี
2. เข้าตรวจสอบบัญชีครั้งละไม่น้อยกว่า	2 - 3 วัน	2 วัน
3. ผู้ตรวจสอบบัญชียินดีเข้าร่วมประชุมใหญ่หรือประชุมกับคณะกรรมการดำเนินการทุกครั้งที่สหกรณ์ร้องขอ	ไม่คิดค่าใช้จ่าย	ไม่คิดค่าใช้จ่าย
4. ประวัติการเข้าตรวจสอบบัญชีของสหกรณ์ฯ	มากกว่า 5 ปี	-
5. ค่าธรรมเนียมการสอบบัญชี	90,000.00 บาท/ปี	100,000.00 บาท/ปี

มติที่ประชุม

4.6 เรื่องการเลือกตั้งคณะกรรมการดำเนินการ และผู้ตรวจสอบกิจการ

ประธานฯ ขอให้ที่ประชุมร่วมกันพิจารณาเลือกตั้งคณะกรรมการดำเนินการของสหกรณ์ออมทรัพย์ครูกรมสามัญศึกษาจังหวัดลพบุรี จำกัด ซึ่งในปีทางบัญชีสิ้นสุดวันที่ 30 กันยายน พ.ศ. 2567 มีรายชื่อดังต่อไปนี้

คณะกรรมการดำเนินการ ชุดที่ 34 ประจำปี 2567

ที่	ชื่อ – นามสกุล	ตำแหน่ง	วาระการดำรงตำแหน่ง			
			วาระที่ 1		วาระที่ 2	
			ปีที่ 1	ปีที่ 2	ปีที่ 1	ปีที่ 2
1	นายประดิษฐ์ จันท์แสนโต	ประธานกรรมการ		✓		
2	นายวิรุทธิ์ จงสถาพรพงศ์	รองประธานกรรมการ			✓	
3	นายเกตุ เบี้ยบุตร	รองประธานกรรมการ	✓			
4	นางสมสวย ยะจินะ	รองประธานกรรมการ			✓	
5	นายพิมพันธ์ บิดิลู	กรรมการและเหรัญญิก		✓		
6	นายวีระศักดิ์ วงศ์สุขศรี	กรรมการ		✓		
7	นางลัดดา กลิ่นวงษ์	กรรมการ		✓		
8	นายสกล ทะแกลัวพันธ์ุ	กรรมการ		✓		
9	นายบรรจง สอนสมบูรณ์	กรรมการ				✓
10	นายชาญเจริญ ชื้อขวกรกุล	กรรมการ	✓			
11	นายไชยวัฒน์ ไหมทรายเปียง	กรรมการ			✓	
12	นายวิโรจ หลีกมัน	กรรมการ	✓			
13	นางสาวสุตาภรณ์ สิบสุติน	กรรมการ	✓			
14	นายพจน์ ศุภพิชน	กรรมการ			✓	
15	นายสุขพัฒน์ ไสร์จจกิจ	กรรมการและเลขานุการ				✓

ลำดับที่ 9 และ 15 ตำแหน่งกรรมการ หมาวาระลงตามพระราชบัญญัติสหกรณ์ฯ ปี 2542 และที่แก้ไขเพิ่มเติม ประชุมใหญ่ในวันนี้ไม่สามารถเลือกให้เป็นกรรมการได้อีก กรรมการในลำดับที่ 1 5 6 7 และ 8 ที่ประชุมใหญ่ในวันนี้ สามารถเลือกเป็นกรรมการได้อีก 1 วาระ 2 ปี ดังนั้น ที่ประชุมจะต้องเลือกสมาชิกสหกรณ์มาเป็นกรรมการ จำนวน 7 คน

1. นายประดิษฐ์ จันท์แสนโต ตำแหน่ง กรรมการ (ครบวาระ/เลือกกลับมาได้)
2. นายพิมพันธ์ บิดิลู ตำแหน่ง กรรมการ (ครบวาระ/เลือกกลับมาได้)
3. นายวีระศักดิ์ วงศ์สุขศรี ตำแหน่ง กรรมการ (ครบวาระ/เลือกกลับมาได้)
4. นางลัดดา กลิ่นวงษ์ ตำแหน่ง กรรมการ (ครบวาระ/เลือกกลับมาได้)
5. นายสกล ทะแกลัวพันธ์ุ ตำแหน่ง กรรมการ (ครบวาระ/เลือกกลับมาได้)
6. นายบรรจง สอนสมบูรณ์ ตำแหน่ง กรรมการ (ครบวาระ/ต้องเว้นวรรค)
7. นายสุขพัฒน์ ไสร์จจกิจ ตำแหน่ง กรรมการ (ครบวาระ/ต้องเว้นวรรค)

ดังนั้น ที่ประชุมจะต้องเลือกสมาชิกสหกรณ์ ตำแหน่งกรรมการดำเนินการสหกรณ์ จำนวน 7 คน

มติที่ประชุม

4.7 เรื่องการแก้ไขเพิ่มเติมข้อบังคับสหกรณ์ออมทรัพย์ครูกรมสามัญศึกษาจังหวัดลำปาง จำกัด

ข้อความเดิม (1)	ข้อความที่ขอแก้ไขเพิ่มเติม (2)	เหตุผล (3)
<p>ข้อ 32. คุณสมบัติของสมาชิก สมาชิกต้องมีคุณสมบัติดังนี้</p> <p>(1) เป็นผู้เห็นชอบในวัตถุประสงค์ของสหกรณ์</p> <p>(2) เป็นบุคคลธรรมดาและบรรลุนิติภาวะ</p> <p>(3) เป็นหรือเคยเป็นข้าราชการ หรือลูกจ้างประจำสังกัดหน่วยงาน ดังต่อไปนี้</p> <ol style="list-style-type: none"> 1. โรงเรียนอนุญาวิทยวิทยาลัย 2. โรงเรียนลำปางกัลยาณี 3. โรงเรียนเตรียมอุดมศึกษาพัฒนาการ เขลางค์นคร 4. โรงเรียนปงแสนทองวิทยา 5. โรงเรียนกิ้วลุมวิทยา 6. โรงเรียนโป่งหลวงวิทยารัชชังคลาภิเษก 7. โรงเรียนเสด็จวนชยางค์กุลวิทยา 8. โรงเรียนแม่เกาะวิทยา 9. โรงเรียนเกาะคาวิทยาคม 10. โรงเรียนไหล่หินวิทยา 11. โรงเรียนแม่ทะวิทยา 12. <u>โรงเรียนแม่ทะประชาสามัคคี</u> 13. โรงเรียนแม่ทะพัฒนศึกษา 14. โรงเรียนห้างฉัตรวิทยา 15. โรงเรียนแม่สันวิทยา 16. โรงเรียนสบปราบพิทยาคม 17. โรงเรียนเถินวิทยา 18. โรงเรียนแม่พริกวิทยา 19. โรงเรียนเวียงมอกวิทยา 20. โรงเรียนเสริมงามวิทยาคม 21. โรงเรียนประจักษ์ศิลปาคม 22. โรงเรียนประชาราชาวิทยา 23. โรงเรียนแจ้ห่มวิทยา 24. โรงเรียนวังเหนือวิทยา 25. โรงเรียนเมืองปานวิทยา 26. โรงเรียนทุ่งกว๋าววิทยาคม 27. โรงเรียนศึกษาสงเคราะห์จิตต์อารีฯ 28. โรงเรียนเมืองมายวิทยา 29. โรงเรียนทุ่งอุดมวิทยา 	<p>ข้อ 32. คุณสมบัติของสมาชิก สมาชิกต้องมีคุณสมบัติดังนี้</p> <p>(1) เป็นผู้เห็นชอบในวัตถุประสงค์ของสหกรณ์</p> <p>(2) เป็นบุคคลธรรมดาและบรรลุนิติภาวะ</p> <p>(3) เป็นหรือเคยเป็นข้าราชการ หรือลูกจ้างประจำสังกัดหน่วยงาน ดังต่อไปนี้</p> <ol style="list-style-type: none"> 1. โรงเรียนอนุญาวิทยวิทยาลัย 2. โรงเรียนลำปางกัลยาณี 3. โรงเรียนเตรียมอุดมศึกษาพัฒนาการ เขลางค์นคร 4. โรงเรียนกิ้วลุมวิทยา 5. โรงเรียนโป่งหลวงวิทยารัชชังคลาภิเษก 6. โรงเรียนเสด็จวนชยางค์กุลวิทยา 7. โรงเรียนแม่เกาะวิทยา 8. โรงเรียนเกาะคาวิทยาคม 9. โรงเรียนไหล่หินวิทยา 10. โรงเรียนแม่ทะวิทยา 11. โรงเรียนแม่ทะพัฒนศึกษา 12. โรงเรียนห้างฉัตรวิทยา 13. โรงเรียนแม่สันวิทยา 14. โรงเรียนสบปราบพิทยาคม 15. โรงเรียนเถินวิทยา 16. โรงเรียนแม่พริกวิทยา 17. โรงเรียนเวียงมอกวิทยา 18. โรงเรียนเสริมงามวิทยาคม 19. โรงเรียนประจักษ์ศิลปาคม 20. โรงเรียนประชาราชาวิทยา 21. โรงเรียนแจ้ห่มวิทยา 22. โรงเรียนวังเหนือวิทยา 23. โรงเรียนเมืองปานวิทยา 24. โรงเรียนทุ่งกว๋าววิทยาคม 25. โรงเรียนศึกษาสงเคราะห์จิตต์อารีฯ 26. โรงเรียนเมืองมายวิทยา 27. โรงเรียนทุ่งอุดมวิทยา 28. โรงเรียนสบจางวิทยา 29. โรงเรียนเมืองปานพัฒนวิทย์ 	<p>เพื่อให้สอดคล้องความเป็นจริง</p>

ข้อความเดิม (1)	ข้อความที่ขอแก้ไขเพิ่มเติม (2)	เหตุผล (3)
30. โรงเรียนเวียงตาลพิทยาคม 31. โรงเรียนสบจางวิทยา 32. โรงเรียนเมืองปานพัฒนวิทย์ 33. ศูนย์การศึกษาพิเศษประจำจังหวัดลำปาง 34. สหกรณ์ออมทรัพย์ครูกรมสามัญศึกษา จังหวัดลำปาง จำกัด 35. สำนักงานเขตพื้นที่การศึกษามัธยมศึกษา เขต 35 เฉพาะจังหวัดลำปาง 36. สำนักงานเขตพื้นที่การศึกษาประถมศึกษา ลำปาง เขต 1 , เขต 2 และ เขต 3 37. สำนักงานศึกษาธิการจังหวัดลำปาง	30. โรงเรียนวิทยาศาสตร์จุฬารณ ราชวิทยาลัย ลำปาง 31. ศูนย์การศึกษาพิเศษประจำจังหวัดลำปาง 32. สหกรณ์ออมทรัพย์ครูกรมสามัญศึกษา จังหวัดลำปาง จำกัด 33. สำนักงานเขตพื้นที่การศึกษามัธยมศึกษา ลำปาง ลำพูน 34. สำนักงานเขตพื้นที่การศึกษาประถมศึกษา ลำปาง เขต 1, เขต 2 และ เขต 3 35. สำนักงานศึกษาธิการจังหวัดลำปาง	

มติที่ประชุม

ระเบียบวาระที่ 5 เรื่องอื่น ๆ

5.1 ข้อเสนอแนะจากหน่วยงานที่เกี่ยวข้อง

มติที่ประชุม

5.2 เรื่องการจัดสรรกองทุนสวัสดิการสมาชิกเกษียณอายุราชการ ปี 2567

ลำดับที่	ทะเบียน	ชื่อ - นามสกุล	สังกัด	อายุการเป็นสมาชิก	จำนวนเงิน
1	692	นายสมโภชน์ พุใจ	บำนาญ สพม.ลพพ. (จ่ายกลางปี 2567)	31 ปี 1 เดือน	15,000
2	904	นายไพฑูรย์ จันทร์สว่าง	บำนาญ สพม.ลพพ. (จ่ายกลางปี 2567)	29 ปี 8 เดือน	15,000
3	941	นายราชันย์ วงศ์อืด	บำนาญ สพม.ลพพ. (จ่ายกลางปี 2567)	29 ปี 7 เดือน	15,000
4	1162	นางธัญภา อุ่นลือ	บำนาญ สพม.ลพพ. (จ่ายกลางปี 2567)	27 ปี 9 เดือน	15,000
5	1752	นายอำนาจ พุทธิมา	บำนาญ สพม.ลพพ. (จ่ายกลางปี 2567)	20 ปี 3 เดือน	15,000
6	1862	นางวรัญญา เครือวรรณ	บำนาญ สพม.ลพพ. (จ่ายกลางปี 2567)	19 ปี 0 เดือน	15,000
7	1870	นางสาวลลิลภรณ์ ชูติภาสสรณ์สิริ	บำนาญ สพม.ลพพ. (จ่ายกลางปี 2567)	18 ปี 10 เดือน	15,000
8	1882	นางสาวนภารัตน์ อิมลาก	บำนาญ สพม.ลพพ. (จ่ายกลางปี 2567)	18 ปี 8 เดือน	15,000
9	1888	นางศิริเพ็ญ สุปัญญา	บำนาญ สพม.ลพพ. (จ่ายกลางปี 2567)	18 ปี 7 เดือน	15,000
10	2688	นางสาวนลินา เลาสุง	บำนาญ สพม.ลพพ. (จ่ายกลางปี 2567)	5 ปี 4 เดือน	7,500
11	2240	นายไพรวลัย โมกศิริ	รอโอนย้าย	31 ปี 9 เดือน	15,000
12	2534	นายเสกสรรค์ แสงศิวาพร	โรงเรียนกิ้วลวมวิทยา	10 ปี 3 เดือน	15,000
13	472	นายชยากร ชัยลังกา	โรงเรียนแจ้ห่มวิทยา	32 ปี 1 เดือน	15,000
14	1672	นายบรรจง สอนสมบูรณ์	โรงเรียนแจ้ห่มวิทยา	21 ปี 5 เดือน	15,000
15	2488	นายสมศักดิ์ ธาริน	โรงเรียนแจ้ห่มวิทยา	11 ปี 5 เดือน	15,000
16	740	นางสุขชาติ ชันโท	โรงเรียนเตรียมอุดมศึกษาพัฒนาการเขลางค์นคร	30 ปี 8 เดือน	15,000
17	905	นายสุมล ลัญญาเดช	โรงเรียนเตรียมอุดมศึกษาพัฒนาการเขลางค์นคร	29 ปี 8 เดือน	15,000
18	1255	นายอำนาจ สูงปลูก	โรงเรียนเตรียมอุดมศึกษาพัฒนาการเขลางค์นคร	26 ปี 9 เดือน	15,000
19	784	นางสาวดวงใจ บุญช่วย	โรงเรียนเถินวิทยา	30 ปี 5 เดือน	15,000
20	1072	นายบุญเทียม อนุพันธ์กุล	โรงเรียนทุ่งอุดมวิทยา	28 ปี 7 เดือน	15,000
21	1098	นายชวภณ เปี้ยอืด	โรงเรียนทุ่งอุดมวิทยา	28 ปี 5 เดือน	15,000
22	812	นายทรงพล เฟื่องฟู	โรงเรียนบุญวาทย์วิทยาลัย	30 ปี 3 เดือน	15,000
23	851	นายณัฐพล ภักดีเจริญ	โรงเรียนบุญวาทย์วิทยาลัย	30 ปี 1 เดือน	15,000
24	894	นายกิตติพล อนุรักษ์สุวรรณ	โรงเรียนบุญวาทย์วิทยาลัย	29 ปี 10 เดือน	15,000
25	898	นายสัมฤทธิ์ ชันโท	โรงเรียนบุญวาทย์วิทยาลัย	29 ปี 8 เดือน	15,000
26	1089	นายบุญช่วย ทำชาวนา	โรงเรียนบุญวาทย์วิทยาลัย	28 ปี 7 เดือน	15,000
27	1286	นายสิงห์คำ สอนแปง	โรงเรียนบุญวาทย์วิทยาลัย	26 ปี 3 เดือน	15,000
28	1428	นางวาสนา เถาปัญญา	โรงเรียนบุญวาทย์วิทยาลัย	24 ปี 3 เดือน	15,000
29	1437	นายมิตร แก้วมะคำ	โรงเรียนบุญวาทย์วิทยาลัย	24 ปี 1 เดือน	15,000
30	1469	นางสุจิตรา พัชรดำรงค์	โรงเรียนบุญวาทย์วิทยาลัย	23 ปี 10 เดือน	15,000
31	1500	นางกัลยา สุขหอม	โรงเรียนบุญวาทย์วิทยาลัย	23 ปี 5 เดือน	15,000
32	1898	นางจารุพร แจ่มแจ้ง	โรงเรียนบุญวาทย์วิทยาลัย	18 ปี 3 เดือน	15,000
33	2310	นางอังคณา อยู่หัตต์	โรงเรียนบุญวาทย์วิทยาลัย	13 ปี 3 เดือน	15,000
34	2512	นางวราภรณ์ สว่างการ	โรงเรียนบุญวาทย์วิทยาลัย	20 ปี 7 เดือน	15,000
35	1375	นางธนิดา สูงติวงศ์	โรงเรียนประชารัฐธรรมคุณ	24 ปี 10 เดือน	15,000
36	1386	นางเกษิณี กันน้อม	โรงเรียนโป่งหลวงวิทยารัชมงคลาภิเษก	24 ปี 9 เดือน	15,000

ลำดับที่	ทะเบียน	ชื่อ - นามสกุล	สังกัด	อายุการเป็นสมาชิก	จำนวนเงิน
37	2095	นายโยธิน ศิริกาญจนางกูร	โรงเรียนโป่งหลวงวิทยาร่วมมงคลเกษม	28 ปี 0 เดือน	15,000
38	1966	นางชุตติมน เบ็ญแก้ว	โรงเรียนแม่ทะประชาสามัคคี	16 ปี 10 เดือน	15,000
39	1877	นางทรงลักษณ์ ชาวผ้าขาว	โรงเรียนแม่ทะพัฒนศึกษา	18 ปี 10 เดือน	15,000
40	51	นายพจฉาย กักดีวิวัฒน์	โรงเรียนแม่ทะวิทยา	33 ปี 3 เดือน	15,000
41	761	นายเสน่ห์ สายต่างใจ	โรงเรียนแม่พริกวิทยา	30 ปี 6 เดือน	15,000
42	1292	นางสาวพรทิพย์ โพธาชัย	โรงเรียนแม่พริกวิทยา	26 ปี 2 เดือน	15,000
43	1139	นายธีรพันธ์ บึงแก้ว	โรงเรียนลำปางกัลยาณี	28 ปี 0 เดือน	15,000
44	1613	นางจิตรา เครือตัน	โรงเรียนลำปางกัลยาณี	22 ปี 0 เดือน	15,000
45	1775	นางรักชนก ศรีชมภู	โรงเรียนลำปางกัลยาณี	19 ปี 10 เดือน	15,000
46	2645	นายชัยวุฒิ คมประดิษฐ์	โรงเรียนลำปางกัลยาณี	6 ปี 6 เดือน	10,500
47	2686	นางสาวอำไพ มั่นสสันติ	โรงเรียนลำปางกัลยาณี	5 ปี 10 เดือน	9,000
48	2718	นางอัญชญา ตีะนา	โรงเรียนลำปางกัลยาณี	5 ปี 1 เดือน	7,500
49	1692	นางสิริประทุม โตนะโพ	โรงเรียนวังเหนือวิทยา	21 ปี 3 เดือน	15,000
50	1904	นางสาวจิตราภรณ์ วันละ	โรงเรียนวังเหนือวิทยา	18 ปี 1 เดือน	15,000
51	893	นางอัจฉราวรรณ ไชยมิตรชิต	โรงเรียนศึกษาสงเคราะห์จิตต์อารี	29 ปี 10 เดือน	15,000
52	1615	นายทักษะ กำเริ้ว	โรงเรียนศึกษาสงเคราะห์จิตต์อารี	22 ปี 0 เดือน	15,000
53	1855	นางสิริพร อ่ำพลพงษ์	โรงเรียนศึกษาสงเคราะห์จิตต์อารี	19 ปี 1 เดือน	15,000
54	1233	นายหยวด บันใจ	โรงเรียนสบต๋าววิทยา	26 ปี 10 เดือน	15,000
55	724	นายอินทูล ปัญญาอิน	โรงเรียนเสด็จจวนชยางค์กุลวิทยา	30 ปี 8 เดือน	15,000
56	1699	นายกัมพล ธิติกร	โรงเรียนเสด็จจวนชยางค์กุลวิทยา	21 ปี 1 เดือน	15,000
57	2267	นายรัชฌพงษ์ อุฬารโชค	โรงเรียนเสด็จจวนชยางค์กุลวิทยา	13 ปี 8 เดือน	15,000
58	137	นายเกรียงศักดิ์ จิตจักร	โรงเรียนเสริมงามวิทยาคม	32 ปี 11 เดือน	15,000
59	902	นางจารุณี เทพทอง	โรงเรียนเสริมงามวิทยาคม	29 ปี 8 เดือน	15,000
60	923	นางสาวรัชชยา ด้วงคำ	โรงเรียนเสริมงามวิทยาคม	29 ปี 7 เดือน	15,000
61	1082	นายจรงค์ ชุ่มธิ	โรงเรียนเสริมงามวิทยาคม	28 ปี 7 เดือน	15,000
62	2451	นายนพพร ชัยนันดา	โรงเรียนเสริมงามวิทยาคม	11 ปี 6 เดือน	15,000
63	954	นางเกศริน คำเกตุ	โรงเรียนห้างฉัตรวิทยา	29 ปี 6 เดือน	15,000
64	1121	นางวิไลพร ศิริประยงค์	โรงเรียนห้างฉัตรวิทยา	28 ปี 0 เดือน	15,000
65	357	นายสังจา สัจจะเดช	โรงเรียนไหลหินวิทยา	32 ปี 6 เดือน	15,000
66	390	นางอัญชลี นันทอากาศ	โรงเรียนไหลหินวิทยา	32 ปี 8 เดือน	15,000
67	1047	นายพรศิลป์ สิงห์ทอง	โรงเรียนไหลหินวิทยา	28 ปี 9 เดือน	15,000
68	1349	นายณรงค์ ชันตรี	โรงเรียนไหลหินวิทยา	25 ปี 6 เดือน	15,000
69	1806	นางอรัญญา นาคะปรีชา	ส.พ.ป.ลป.เขต1	19 ปี 7 เดือน	15,000
70	312	นายสรวง ศรีแก้วท่อม	สพม.ลปลพ.	32 ปี 8 เดือน	15,000
71	2262	นางวิรัชญา ศิริวัง	สพม.ลปลพ.	13 ปี 8 เดือน	15,000
รวมทั้งสิ้น					1,039,500

5.3 เรื่องการมอบทุนการศึกษาสมาชิกและบุตรสมาชิก ปี 2567

ที่	หน่วยงาน	จำนวนสมาชิก 2567	ประมาณการ		
			ประเดิม	100 บาท/คน	ได้รับ
1	บุญวาทย์วิทยาลัย/บ้านาบุญวาทย์	248	500	24,800	25,300
2	ลำปางกัลยาณี	124	500	12,400	12,900
3	เตรียมอุดมศึกษาพัฒนาการเขลางค์นคร	33	500	3,300	3,800
4	กวีลมวิทยา	7	500	700	1,200
5	เสด็จวันชยางคกุลวิทยา	21	500	2,100	2,600
6	โป่งหลวงวิทยา รัชมงค์ลาภิเษก	8	500	800	1,300
7	ห้างฉัตรวิทยา	30	500	3,000	3,500
8	แม่สันวิทยา	11	500	1,100	1,600
9	พระราชรัษฎธรรมคุณ	29	500	2,900	3,400
10	พระราชราชวิทยา	11	500	1,100	1,600
11	แม่เมาะวิทยา	38	500	3,800	4,300
11	ศึกษาสงเคราะห์จิตต์อารีฯ/บ้านาบุญจิตต์อารีฯ	97	500	9,700	10,200
12	เมืองมายวิทยา	11	500	1,100	1,600
13	สบจางวิทยา	8	500	800	1,300
14	สพม. ลำปาง ลำพูน/บ้านาบุญ สพม.ลพพ.	464	500	46,400	46,900
15	เกาะคาวิทยาคม	10	500	1,000	1,500
16	โหล่หินวิทยา	12	500	1,200	1,700
17	แม่ทะวิทยา	8	500	800	1,300
18	แม่ทะประชาสามัคคี	8	500	800	1,300
19	แม่ทะพัฒนศึกษา	10	500	1,000	1,500
20	สบปราบพิทยาคม	26	500	2,600	3,100
21	เถินวิทยา	45	500	4,500	5,000
22	เวียงมอกวิทยา	15	500	1,500	2,000
23	แม่พริกวิทยา	15	500	1,500	2,000
24	เสริมงามวิทยาคม	32	500	3,200	3,700
25	แจ้ห่มวิทยา/บ้านาบุญแจ้ห่ม	54	500	5,400	5,900
26	วังเหนือวิทยา	46	500	4,600	5,100
27	เมืองปานวิทยา	13	500	1,300	1,800
28	ทุ่งกว๋าววิทยาคม	14	500	1,400	1,900
29	ทุ่งอุดมวิทยา	12	500	1,200	1,700
30	เมืองปานพัฒนวิทย์	11	500	1,100	1,600
31	ศูนย์การศึกษาพิเศษ ประจำจังหวัดลำปาง	23	500	2,300	2,800
32	สำนักงานศึกษาธิการจังหวัดลำปาง/บ้านาบุญสำนักงานศึกษาธิการ	5	500	500	1,000
33	สำนักงานเขตพื้นที่การศึกษาประถมศึกษาลำปาง เขต 1/บ้านาบุญ เขต 1	77	500	7,700	8,200
34	สำนักงานเขตพื้นที่การศึกษาประถมศึกษาลำปาง เขต 2/บ้านาบุญ เขต 2	52	500	5,200	5,700
35	สำนักงานเขตพื้นที่การศึกษาประถมศึกษาลำปาง เขต 3/บ้านาบุญ เขต 3	18	500	1,800	2,300
36	สหกรณ์ออมทรัพย์ฯ/บ้านาบุญวัฒนธรรม/รอน้อย้าย	43	500	4,300	4,800
37	บ้านาบุญไม่มีสังกัด	15	500	1,500	2,000
	รวม	1,704			189,400

มติที่ประชุม

5.4 เรื่องการจัดสวัสดิการแก่สมาชิก ปี 2567

1. เงินสงเคราะห์เกี่ยวกับการจัดการศพสมาชิก ไม่เกิน 150,000 บาท มีสมาชิก คู่สมรส และบุตรสมาชิกเสียชีวิต จำนวน 20 ราย จ่ายเงินสงเคราะห์เป็นจำนวนเงิน 1,315,000 บาท ดังนี้

สมาชิกสหกรณ์

1.1	นายบัญญัติ	นนทมาลย์	เงินสงเคราะห์	150,000	บาท
1.2	นายสิทธิชัย	ศรีสัตตบุตร	เงินสงเคราะห์	150,000	บาท
1.3	นายชาคริต	ไชยวรรณ	เงินสงเคราะห์	115,000	บาท
1.4	นายศานิตย์	ทวีคำ	เงินสงเคราะห์	120,000	บาท
1.5	นายวีระวัฒน์	ทิพย์แดง	เงินสงเคราะห์	150,000	บาท

คู่สมรส

1.6	นายประสงค์	มิ่งเชื้อ	เงินสงเคราะห์	50,000	บาท
1.7	นางสมพิศ	จอดนอก	เงินสงเคราะห์	50,000	บาท
1.8	นางพรรณนิภา	โรจน์จิตกุล	เงินสงเคราะห์	50,000	บาท
1.9	นายสุพล	เสาร์คำ	เงินสงเคราะห์	50,000	บาท
1.10	นายสมพล	รินแก้วงาม	เงินสงเคราะห์	50,000	บาท
1.11	นายบัญญัติ	นนทมาลย์	เงินสงเคราะห์	50,000	บาท
1.12	นายวัชรสิทธิ์	วงศ์สรไชย	เงินสงเคราะห์	50,000	บาท
1.13	นายมงคล	อินสม	เงินสงเคราะห์	50,000	บาท
1.14	นายสมคิด	ลัตย์ชื่อ	เงินสงเคราะห์	50,000	บาท
1.15	พ.ต.อ.จตุรงค์	แพโต	เงินสงเคราะห์	50,000	บาท
1.16	นายวิทยา	รัตนวราหะ	เงินสงเคราะห์	50,000	บาท
1.17	นายชาคริต	ไชยวรรณ	เงินสงเคราะห์	50,000	บาท

บุตร

1.18	นางสาวพรชนก	สุขสวัสดิ์	เงินสงเคราะห์	10,000	บาท
1.19	เด็กหญิงวสุรัตน์ธิดา	ใหม่ทรายเปียง	เงินสงเคราะห์	10,000	บาท
1.20	นางสาวนพพร	ธรรมสิทธิ์	เงินสงเคราะห์	10,000	บาท

2. เงินสงเคราะห์เกี่ยวกับการรักษาพยาบาล เมื่อสมาชิกเจ็บป่วยจนต้องเข้ารับการรักษาพยาบาลในโรงพยาบาลประเภทคนไข้ใน สมาชิกมีสิทธิ์ขอรับเงินสงเคราะห์ค่ารักษาพยาบาลได้ครั้งละ 1,000 บาท (หนึ่งพันบาทถ้วน) ปีละไม่เกิน 2 ครั้ง จำนวน 74 ราย จ่ายเงินสงเคราะห์เป็นจำนวนเงิน 88,000 บาท ดังนี้

2.1	นางพวงทอง	สกขุนทด	เงินสงเคราะห์	1,000	บาท
2.2	นายประสิทธิ์	บุญทกุล	เงินสงเคราะห์	1,000	บาท

2.3	นางสาวนาฎหทัย	สิทธิบุญ	เงินสงเคราะห์	1,000	บาท
2.4	นายยุทธวราช	คำวิชัย	เงินสงเคราะห์	1,000	บาท
2.5	นายปรกรณ์	นิติธรรมกุล	เงินสงเคราะห์	1,000	บาท
2.6	นางศรวณีย์	ไชยวงศ์บุตร	เงินสงเคราะห์	2,000	บาท
2.7	นายอนันต์	พรมแก้วงาม	เงินสงเคราะห์	1,000	บาท
2.8	นายสุรพล	สุวคนธ์	เงินสงเคราะห์	1,000	บาท
2.9	นางอรพินท์	ภักดีศุภผล	เงินสงเคราะห์	1,000	บาท
2.10	นางฟ่องพรรณ	เดชมี	เงินสงเคราะห์	1,000	บาท
2.11	นางเยาวนุช	ใจจิต	เงินสงเคราะห์	1,000	บาท
2.12	นางพรรณณี	ช่างเพ็ง	เงินสงเคราะห์	1,000	บาท
2.13	นายบุญช่วย	ทำชาวนา	เงินสงเคราะห์	1,000	บาท
2.14	นางอัญชลิพร	คำเด่นเหล็ก	เงินสงเคราะห์	1,000	บาท
2.15	นายบุญเรือง	ถาคำฟู	เงินสงเคราะห์	1,000	บาท
2.16	นายสมพล	ใจวรรณะ	เงินสงเคราะห์	1,000	บาท
2.17	นายวีระวัฒน์	ทิพย์แดง	เงินสงเคราะห์	1,000	บาท
2.18	นายสุรเดช	นาคพงษ์พันธ์	เงินสงเคราะห์	1,000	บาท
2.19	นายสมพร	ลิมลิตวิฑริพย์	เงินสงเคราะห์	1,000	บาท
2.20	นายไกรวิณ	ชัยวงศ์	เงินสงเคราะห์	1,000	บาท
2.21	นายเสนห์	จรรย์งามวงศ์	เงินสงเคราะห์	2,000	บาท
2.22	นายคมสัน	มีเดช	เงินสงเคราะห์	1,000	บาท
2.23	นายศานิตย์	ทวิคำ	เงินสงเคราะห์	2,000	บาท
2.24	นางมณฑนา	ลิมตระกูล	เงินสงเคราะห์	1,000	บาท
2.25	นายประยุทธ์	ฤทธิจิตเพียร	เงินสงเคราะห์	1,000	บาท
2.26	นายวิชัย	วงศ์ไชย	เงินสงเคราะห์	1,000	บาท
2.27	นางสาวชมพูนุท	ใจคำปัน	เงินสงเคราะห์	1,000	บาท
2.28	นายเสกสรรค์	แสงศิวาพร	เงินสงเคราะห์	1,000	บาท
2.29	นายณัฐพงษ์	ยาตรา	เงินสงเคราะห์	1,000	บาท
2.30	นางไพรวลัย	จุลบุตร	เงินสงเคราะห์	1,000	บาท
2.31	นายเดช	สุธรรมปวง	เงินสงเคราะห์	2,000	บาท
2.32	นางสาวนวลทิพย์	เลาห์อารีวุฒ	เงินสงเคราะห์	1,000	บาท
2.33	นายสันทาส	มาเชื้อ	เงินสงเคราะห์	2,000	บาท
2.34	นายมานัส	นพคุณ	เงินสงเคราะห์	1,000	บาท
2.35	นางสาวณัฐฐนิชา	ถ่าน้อย	เงินสงเคราะห์	1,000	บาท

2.36	นายประดิษฐ์	จันท์แสนตอ	เงินสงเคราะห์	1,000	บาท
2.37	นางอุบลรัตน์	บุญปาน	เงินสงเคราะห์	1,000	บาท
2.38	นายพิทักษ์	บุญคำสูง	เงินสงเคราะห์	1,000	บาท
2.39	นายวรกร	ชาสอนตาทิจ	เงินสงเคราะห์	1,000	บาท
2.40	นางפקาวรรณ	ตุลาพันธ์	เงินสงเคราะห์	1,000	บาท
2.41	นายพนอม	สุวรรณวัจน์	เงินสงเคราะห์	1,000	บาท
2.42	นางนภาพร	ลออพันธ์สกุล	เงินสงเคราะห์	1,000	บาท
2.43	นางจิราภรณ์	ทองคำฟู	เงินสงเคราะห์	1,000	บาท
2.44	นายวิฑูรติน	ทองคำ	เงินสงเคราะห์	1,000	บาท
2.45	นายประภรณ์	ผันผาย	เงินสงเคราะห์	1,000	บาท
2.46	นางสาวโชติกา	พรมพิทักษ์	เงินสงเคราะห์	1,000	บาท
2.47	นางสาวกาญจนา	พงษ์พันธ์	เงินสงเคราะห์	2,000	บาท
2.48	นางอำไพ	พิกุลหอม	เงินสงเคราะห์	1,000	บาท
2.49	นายอนันต์	เงาเดช	เงินสงเคราะห์	1,000	บาท
2.50	นางสาวภัทราวดี	ไชยยา	เงินสงเคราะห์	1,000	บาท
2.51	นางสิริพร	อำพลพงษ์	เงินสงเคราะห์	2,000	บาท
2.52	นายนิคม	เพชรสิงห์	เงินสงเคราะห์	1,000	บาท
2.53	นางสาวภัศรลักษณ์	ใจชัด	เงินสงเคราะห์	1,000	บาท
2.54	นางสุธีรพร	แก้วบังเกิด	เงินสงเคราะห์	2,000	บาท
2.55	นางวราภรณ์	อุบลคำ	เงินสงเคราะห์	2,000	บาท
2.56	นางสาวกัณฑ์ญาวิฑูรย์	ศิริน่าน	เงินสงเคราะห์	1,000	บาท
2.57	นางคนึง	วงศ์จันทรา	เงินสงเคราะห์	1,000	บาท
2.58	นายไชยวสันต์	ใหม่ทรายเปียง	เงินสงเคราะห์	2,000	บาท
2.59	นายประสงค์	เชื่อนสูงค์	เงินสงเคราะห์	1,000	บาท
2.60	นางสาวแพรวมณี	สายสุวรรณ	เงินสงเคราะห์	1,000	บาท
2.61	นางสาววรรคณี	จันท์แสนตอ	เงินสงเคราะห์	2,000	บาท
2.62	นายทวีศักดิ์	พุฒมาเล	เงินสงเคราะห์	2,000	บาท
2.63	นางเบญญาพร	พรธนสิริ	เงินสงเคราะห์	1,000	บาท
2.64	นายธวัชชัย	แก้วขจร	เงินสงเคราะห์	1,000	บาท
2.65	นางกมลทิพย์	นิลแพทย์	เงินสงเคราะห์	1,000	บาท
2.66	นายสนิท	จินตกลีกรรม	เงินสงเคราะห์	1,000	บาท
2.67	นางพนิดา	สุประการ	เงินสงเคราะห์	1,000	บาท
2.68	นายมงคล	อริยะเศวรี	เงินสงเคราะห์	2,000	บาท

2.69	นายวัลลภ	นนทมาลย์	เงินสงเคราะห์	1,000	บาท
2.70	นายวีระศักดิ์	วงศ์สุขศรี	เงินสงเคราะห์	1,000	บาท
2.71	นางสาวนิภาพร	ประทุมพงษ์	เงินสงเคราะห์	1,000	บาท
2.72	นางสุภาภรณ์	ถ้ำทอง	เงินสงเคราะห์	2,000	บาท
2.73	นางอรพิน	วิจิตรโสภา	เงินสงเคราะห์	1,000	บาท
2.74	นางจุรีย์	สร้อยเพชร	เงินสงเคราะห์	1,000	บาท

3. เงินสงเคราะห์เมื่อออกจากราชการไม่เกิน 15,000 บาท ต้องเป็นสมาชิกครบ 3 ปี ได้ปีละ 1,500 บาท จำนวน 71 ราย จ่ายเงินสงเคราะห์เป็นจำนวนเงิน 1,039,500 บาท

4. เงินทุนการศึกษาสมาชิกและบุตรสมาชิก จำนวน 1,703 ทุน เป็นเงินทั้งสิ้น 189,300 บาท

5. เงินทุนสาธารณประโยชน์อันเกิดจากภัยพิบัติต่าง ๆ ไม่เกินรายละ 5,000 บาท จำนวน 30 ราย เป็นเงิน 68,863 บาท

6. เงินกองทุนช่วยเหลือสมาชิกผู้ค้าประกัน กรณีสมาชิกเสียชีวิตหรือถูกให้ออกจากราชการ แต่ยังมีหนี้เงินกู้ จะได้รับชำระหนี้แทนไม่เกิน 300,000 บาท ในปี 2567 มีการจ่ายเงินกองทุนช่วยเหลือสมาชิกผู้ค้าประกัน 62,874 บาท

7. การประกันชีวิตกลุ่ม จ่ายเบี้ยประกัน 580 บาท/ปี คุ่มครองเสียชีวิตรายละ 100,000 บาท มีสมาชิกเสียชีวิต 4 ราย

7.1	นายบัญญัติ	นนทมาลย์	เงินคุ้มครอง	100,000	บาท
7.2	นายชาคริต	ไชยวรรณ	เงินคุ้มครอง	100,000	บาท
7.3	นายนิรันดร์	นามนคร	เงินคุ้มครอง	100,000	บาท
7.4	นายเดช	ผัดกันทา	เงินคุ้มครอง	100,000	บาท

8. การประกันสินเชื่อ ผู้ที่กู้เงินต้องทำประกันเงินกู้ให้เท่ากับจำนวนเงินกู้ทั้งหมด จ่ายเบี้ยประกัน 800 บาท/ปี ต่อการคุ้มครอง 100,000 บาท มีสมาชิกเสียชีวิต 4 ราย

8.1	นายบัญญัติ	นนทมาลย์	เงินคุ้มครอง	1,000,000	บาท
8.2	นายชาคริต	ไชยวรรณ	เงินคุ้มครอง	200,000	บาท
8.3	นายนิรันดร์	นามนคร	เงินคุ้มครอง	1,000,000	บาท
8.4	นายเดช	ผัดกันทา	เงินคุ้มครอง	100,000	บาท

9. สวัสดิการฌาปนกิจสงเคราะห์สมาชิกสหกรณ์ออมทรัพย์ครูกรมสามัญศึกษาจังหวัดลำปาง จำกัด (สปอ.) ณ วันที่ 30 กันยายน พ.ศ. 2567 มีสมาชิก 1,679 ราย กรณีเสียชีวิตจ่ายตามยอดสมาชิก รายละ 100 บาท มีสมาชิกเสียชีวิต 12 ราย ดังนี้

9.1	นายบัญญัติ	นนทมาลย์	เงินสงเคราะห์	156,635	บาท
9.2	นายสิทธิชัย	ศรีสัตตบุตร	เงินสงเคราะห์	157,040	บาท
9.2	นางสมพิศ	จอดนอก	เงินสงเคราะห์	157,035	บาท
9.3	นายสุรพล	เสารค์คำ	เงินสงเคราะห์	157,415	บาท

9.4	นายสมพล	รินแก้วงาม	เงินสงเคราะห์	158,175	บาท
9.5	นายวัชรสิทธิ์	วงศ์สรชัย	เงินสงเคราะห์	158,945	บาท
9.6	พ.ต.อ.จตุรงค์	แพ้โต	เงินสงเคราะห์	159,420	บาท
9.7	นายสมคิด	ลัตย์ซื่อ	เงินสงเคราะห์	158,840	บาท
9.8	นายชาคริต	ไชยวรรณ	เงินสงเคราะห์	159,125	บาท
9.9	นายศานิตย์	ทวิคำ	เงินสงเคราะห์	159,030	บาท
9.10	นายวีระวัฒน์	ทิพย์แดง	เงินสงเคราะห์	159,220	บาท
9.11	นายนิรันดร์	นามนกร	เงินสงเคราะห์	159,600	บาท
9.12	นายเดช	ผัดกันทา	เงินสงเคราะห์	159,505	บาท

10. สมาคมฌาปนกิจสงเคราะห์สมาชิกสหกรณ์ออมทรัพย์ครูกรมสามัญศึกษาจังหวัดลำปาง จำกัด (สส.อส.) คุ่มครองตามจำนวนสมาชิกคุณด้วย 100 บาท ให้สิทธิ์สมัครสมทบได้ทั้งคู่สมรส และบุตรของสมาชิก ปัจจุบันมีสมาชิก 1,296 ราย มีสมาชิกเสียชีวิต 10 ราย

10.1	นายบัญญัติ	นนทมาลัย	เงินสงเคราะห์	121,245	บาท
10.2	นายสุรพล	เสาร์คำ	เงินสงเคราะห์	122,996	บาท
10.3	นางสาวพรชนก	สุขสวัสดิ์	เงินสงเคราะห์	122,900	บาท
10.4	นายวัชรสิทธิ์	วงศ์สรชัย	เงินสงเคราะห์	124,648	บาท
10.5	นายสมคิด	ลัตย์ซื่อ	เงินสงเคราะห์	125,128	บาท
10.6	นายชาคริต	ไชยวรรณ	เงินสงเคราะห์	125,128	บาท
10.7	นายวีระวัฒน์	ทิพย์แดง	เงินสงเคราะห์	124,824	บาท
10.8	นายศานิตย์	ทวิคำ	เงินสงเคราะห์	121,125	บาท
10.9	นายนิรันดร์	นามนกร	เงินสงเคราะห์	122,304	บาท
10.10	นายเดช	ผัดกันทา	เงินสงเคราะห์	122,208	บาท

11. สมาคมฌาปนกิจสงเคราะห์สมาชิกสหกรณ์ออมทรัพย์ครูกรมสามัญศึกษาจังหวัดลำปาง จำกัด ๒ (สส.อส.๒) คุ่มครอง ตามจำนวนสมาชิกคุณด้วย 100 บาท ให้สิทธิ์สมัครสมทบได้ทั้งคู่สมรส และบุตรของสมาชิก ปัจจุบันมีสมาชิก 888 ราย มีสมาชิกเสียชีวิต 4 ราย

11.1	นายชาคริต	ไชยวรรณ	เงินสงเคราะห์	36,800	บาท
11.2	นายศานิตย์	ทวิคำ	เงินสงเคราะห์	74,060	บาท
11.3	นายวีระวัฒน์	ทิพย์แดง	เงินสงเคราะห์	73,865	บาท
11.4	นายนิรันดร์	นามนกร	เงินสงเคราะห์	79,560	บาท

12. สมาคมฌาปนกิจสงเคราะห์สมาชิกสหกรณ์ออมทรัพย์ครูกรมสามัญศึกษาจังหวัดลำปาง จำกัด ๓ (สส.อส.๓) คุ่มครอง ตามจำนวนสมาชิกคุณด้วย 100 บาท ให้สิทธิ์สมัครสมทบได้ทั้งคู่สมรส และบุตรของสมาชิก ปัจจุบันมีสมาชิก 878 ราย มีสมาชิกเสียชีวิต 4 ราย

12.1	นายชาคริต	ไชยวรรณ	เงินสงเคราะห์	36,800	บาท
12.2	นายศานิตย์	ทวิคำ	เงินสงเคราะห์	74,060	บาท

12.3 นายวีระวัฒน์	ทิพย์แดง	เงินสงเคราะห์	73,580 บาท
12.4 นายนิรันดร์	นามนคร	เงินสงเคราะห์	79,180 บาท

13. สมาคมฌาปนกิจสงเคราะห์สมาชิกสหกรณ์ออมทรัพย์ครูกรมสามัญศึกษาจังหวัดลำปาง จำกัด ๔ (สส.อส.๔) คุ่มครอง ตามจำนวนสมาชิกคุณด้วย 100 บาท ให้สิทธิ์สมัครสมทบได้ทั้งคู่สมรสและบุตรของสมาชิก ปัจจุบันมีสมาชิก 867 ราย มีสมาชิกเสียชีวิต 4 ราย ดังนี้

13.1 นายชาคริต	ไชยวรรณ	เงินสงเคราะห์	36,800 บาท
13.2 นายศานิตย์	ทวีคำ	เงินสงเคราะห์	73,775 บาท
13.3 นายวีระวัฒน์	ทิพย์แดง	เงินสงเคราะห์	73,580 บาท
13.4 นายนิรันดร์	นามนคร	เงินสงเคราะห์	78,800 บาท

14. สมาคมฌาปนกิจสงเคราะห์สมาชิกสหกรณ์ออมทรัพย์ครูกรมสามัญศึกษาจังหวัดลำปาง จำกัด ๕ (สส.อส.๕) คุ่มครองตามจำนวนสมาชิกคุณด้วย 100 บาท ให้สิทธิ์สมัครสมทบได้ทั้งคู่สมรสและบุตรของสมาชิก ปัจจุบันมีสมาชิก 866 ราย มีสมาชิกเสียชีวิต 4 ราย ดังนี้

14.1 นายชาคริต	ไชยวรรณ	เงินสงเคราะห์	36,800 บาท
14.2 นายศานิตย์	ทวีคำ	เงินสงเคราะห์	73,775 บาท
14.3 นายวีระวัฒน์	ทิพย์แดง	เงินสงเคราะห์	73,580 บาท
14.4 นายนิรันดร์	นามนคร	เงินสงเคราะห์	78,610 บาท

15. สมาคมฌาปนกิจสงเคราะห์สมาชิกชุมนุมสหกรณ์ออมทรัพย์ครูไทย (สสอค.) เงินสงเคราะห์ไม่น้อยกว่า 600,000 บาท มีสมาชิก 1,086 ราย ณ วันที่ 30 กันยายน พ.ศ. 2567 มีสมาชิกเสียชีวิต 6 ราย ดังนี้

15.1 นายบัญญัติ	นนทมาลย์	เงินสงเคราะห์	600,000 บาท
15.2 นายสิทธิชัย	ศรีสัตตบุตร	เงินสงเคราะห์	600,000 บาท
15.3 นายชาคริต	ไชยวรรณ	เงินสงเคราะห์	600,000 บาท
15.4 นายศานิตย์	ทวีคำ	เงินสงเคราะห์	600,000 บาท
15.5 นายวีระวัฒน์	ทิพย์แดง	เงินสงเคราะห์	600,000 บาท
15.6 นายนิรันดร์	นามนคร	เงินสงเคราะห์	600,000 บาท

16. สมาคมฌาปนกิจสงเคราะห์สมาชิกของชุมนุมสหกรณ์ออมทรัพย์แห่งประเทศไทย (สส.ชสอ.) เงินสงเคราะห์ไม่น้อยกว่า 600,000 บาท มีสมาชิก 818 ราย ณ วันที่ 30 กันยายน พ.ศ. 2567 มีสมาชิกเสียชีวิต 4 ราย ดังนี้

16.1 นายบัญญัติ	นนทมาลย์	เงินสงเคราะห์	600,000 บาท
16.2 นายชาคริต	ไชยวรรณ	เงินสงเคราะห์	600,000 บาท
16.3 นายวีระวัฒน์	ทิพย์แดง	เงินสงเคราะห์	600,000 บาท
16.4 นายนิรันดร์	นามนคร	เงินสงเคราะห์	600,000 บาท

17. สมาคมฉนวนกึ่งสงเคราะห์ชมรมสหกรณ์ออมทรัพย์สามัญศึกษาภาคเหนือ (สส.ชสน.) คุ่มครองตามจำนวนสมาชิก คุณด้วย 100 บาท ให้สิทธิ์สมัครสมทบได้ทั้งคู่สมรสและบุตรของสมาชิก ปัจจุบันมีสมาชิก 2,513 ราย ณ วันที่ 30 กันยายน พ.ศ. 2567 ในปี 2567 ไม่มีสมาชิกของศูนย์ฯ สหกรณ์ออมทรัพย์ครูกรมสามัญศึกษาจังหวัดลำปาง จำกัด เสียชีวิต

18. สมาคมฉนวนกึ่งสงเคราะห์ชมรมสหกรณ์ออมทรัพย์สามัญศึกษาภาคเหนือ ๒ (สส.ชสน.๒) คุ่มครองตามจำนวนสมาชิก คุณด้วย 100 บาท ให้สิทธิ์สมัครสมทบได้ทั้งคู่สมรสและบุตรของสมาชิก ปัจจุบันมีสมาชิก 2,000 ราย ณ วันที่ 30 กันยายน พ.ศ. 2567 ในปี 2567 มีสมาชิกของ ศูนย์ฯ สหกรณ์ออมทรัพย์ครูกรมสามัญศึกษาจังหวัดลำปาง จำกัด มีสมาชิกเสียชีวิต 2 ราย ดังนี้

18.1 นายชาคริต	ไชยวรรณ	เงินสงเคราะห์	198,920 บาท
18.2 นายวีระวัฒน์	ทิพย์แดง	เงินสงเคราะห์	198,920 บาท

19. สมาคมฉนวนกึ่งสงเคราะห์สหกรณ์ออมทรัพย์ครูภาคเหนือ (สณอน.) เงินสงเคราะห์ไม่น้อยกว่า 600,000 บาท ขณะนี้มีสมาชิก 47,392 ราย ในปี 2567 มีสมาชิกของ ศูนย์ฯ สหกรณ์ออมทรัพย์ครูกรมสามัญศึกษาจังหวัดลำปาง จำกัด มีสมาชิกเสียชีวิต 4 ราย ดังนี้

19.1 นายบัญญัติ	นนทมาลัย	เงินสงเคราะห์	600,000 บาท
19.2 นายชาคริต	ไชยวรรณ	เงินสงเคราะห์	600,000 บาท
19.3 นายศานิตย์	ทวีคำ	เงินสงเคราะห์	600,000 บาท
19.4 นายนิรันดร์	นามนคร	เงินสงเคราะห์	600,000 บาท

20. สมาชิกสมาคมฉนวนกึ่งสงเคราะห์สหกรณ์ออมทรัพย์ภาคเหนือ (สสอน.) เงินสงเคราะห์ไม่น้อยกว่า 600,000 บาท ขณะนี้มีสมาชิก 14,668 ราย ในปี 2567 ไม่มีสมาชิกของ ศูนย์ฯ สหกรณ์ออมทรัพย์ครูกรมสามัญศึกษาจังหวัดลำปาง จำกัด เสียชีวิต

21. สมาคมฉนวนกึ่งสงเคราะห์สหกรณ์ออมทรัพย์ข้าราชการกระทรวงศึกษาธิการเชียงใหม่ (สส.ศธ.ชม.) คุ่มครองตามจำนวนสมาชิก คุณด้วย 100 บาท ให้สิทธิ์สมัครสมทบได้ทั้ง คู่สมรสและบุตรของสมาชิก ปัจจุบันมีสมาชิก 2,512 ราย ณ วันที่ 30 กันยายน พ.ศ. 2567 ในปี 2567 สมาชิกของ ศูนย์ฯ สหกรณ์ออมทรัพย์ครูกรมสามัญศึกษาจังหวัดลำปาง จำกัด มีสมาชิกเสียชีวิต 1 ราย ดังนี้

21.1 นายบัญญัติ	นนทมาลัย	เงินสงเคราะห์	218,525 บาท
-----------------	----------	---------------	-------------

22. สมาคมฉนวนกึ่งสงเคราะห์สหกรณ์ออมทรัพย์ข้าราชการกระทรวงศึกษาธิการเชียงใหม่ 2 (สส.ศธ.ชม. 2) คุ่มครองตามจำนวนสมาชิก คุณด้วย 100 บาท ให้สิทธิ์สมัครสมทบได้ทั้ง คู่สมรสและบุตรของสมาชิก ปัจจุบันมีสมาชิก 2,312 ราย ณ วันที่ 30 กันยายน พ.ศ. 2567 ในปี 2567 ไม่มีสมาชิกของ ศูนย์ฯ สหกรณ์ออมทรัพย์ครูกรมสามัญศึกษาจังหวัดลำปาง จำกัด เสียชีวิต

23. สมาคมฉนวนกึ่งสงเคราะห์สมาชิกสหกรณ์ออมทรัพย์ไทย (สส.สท.) เงินสงเคราะห์ไม่น้อยกว่า 450,000 บาท มีสมาชิก 186 ราย ณ วันที่ 30 กันยายน พ.ศ. 2567 ในปี 2567 ไม่มีสมาชิกของ ศูนย์ฯ สหกรณ์ออมทรัพย์ครูกรมสามัญศึกษาจังหวัดลำปาง จำกัด เสียชีวิต

24. สมาคมฌาปนกิจสงเคราะห์สมาชิกสหกรณ์ออมทรัพย์ราชการไทย (สสอ.รท.) เงินสงเคราะห์ ไม่น้อยกว่า 600,000 บาท มีสมาชิก 154 ราย ณ วันที่ 30 กันยายน พ.ศ. 2567 ในปี 2567 สมาชิก ของศูนย์ฯ สหกรณ์ออมทรัพย์ครูกรมสามัญศึกษาจังหวัดลำปาง จำกัด มีสมาชิกเสียชีวิต 1 ราย ดังนี้

24.1 นายชาคริต ไชยวรรณ เงินสงเคราะห์ 600,000 บาท
 สวัสดิการตามข้อ 9, 10, 11, 12, 13, 14, 15, 16, 17, 18, 19, 20, 21, 22, 23 และ 24
 หักค่าใช้จ่ายร้อยละ 4, 5

25. การจัดสวัสดิการผู้สูงอายุ ปีบัญชี 2567 ตั้งแต่อายุ 65 ปีขึ้นไป นับถึงสิ้นเดือนกันยายน พ.ศ. 2567 และเป็นสมาชิกสหกรณ์ออมทรัพย์ครูกรมสามัญศึกษาจังหวัดลำปาง จำกัด ติดต่อกัน 20 ปีขึ้นไป รวม 415 ราย เป็นเงินทั้งสิ้น 265,200 บาท โดยมีรายละเอียดดังนี้

กลุ่มที่ 1 สมาชิกอายุ 100 ปี ขึ้นไป	เงินสวัสดิการปีละ 10,000 บาท
กลุ่มที่ 2 สมาชิกอายุ 95 ถึง 99 ปี ขึ้นไป	เงินสวัสดิการปีละ 5,000 บาท
กลุ่มที่ 3 สมาชิกอายุ 90 ถึง 94 ปี ขึ้นไป	เงินสวัสดิการปีละ 3,000 บาท
กลุ่มที่ 4 สมาชิกอายุ 85 ถึง 89 ปี ขึ้นไป	เงินสวัสดิการปีละ 1,500 บาท
กลุ่มที่ 5 สมาชิกอายุ 80 ถึง 84 ปี ขึ้นไป	เงินสวัสดิการปีละ 1,100 บาท
กลุ่มที่ 6 สมาชิกอายุ 75 ถึง 79 ปี ขึ้นไป	เงินสวัสดิการปีละ 900 บาท
กลุ่มที่ 7 สมาชิกอายุ 70 ถึง 74 ปี ขึ้นไป	เงินสวัสดิการปีละ 700 บาท
กลุ่มที่ 8 สมาชิกอายุ 65 ถึง 69 ปี ขึ้นไป	เงินสวัสดิการปีละ 500 บาท

26. รายชื่อสมาชิกดีเด่น

ลำดับที่	ทะเบียน	ชื่อ-นามสกุล	สังกัด
1	2970	นางสาวสุภาวดี ใจดี	โรงเรียนเกาะคาวิทยาคม-1
2	1380	นางบำรุง จันทราภิรมย์	โรงเรียนกัวลมวิทยา-1
3	1713	นายอุเทน ระวังวงศ์	โรงเรียนแจ้ห่มวิทยา-1
4	1371	นายภิญโญ จัยศรีแก้ว	โรงเรียนแจ้ห่มวิทยา-2
5	1529	นางสาวบุญญาพร เตชะลือ	โรงเรียนแจ้ห่มวิทยา-3
6	1703	นางสาวนงลักษณ์ สิทธิบุญ	โรงเรียนแจ้ห่มวิทยา-4
7	1802	นายสงัด ปลุกเศก	โรงเรียนแจ้ห่มวิทยา-5
8	740	นางสุชาวดี ชันโท	โรงเรียนเตรียมอุดมศึกษาพัฒนาการเขลางค์นคร-1
9	773	นายภพ สุรินทร์	โรงเรียนเตรียมอุดมศึกษาพัฒนาการเขลางค์นคร-2
10	872	นางสาวดวงจันทร์ บานทรงกิจ	โรงเรียนเตรียมอุดมศึกษาพัฒนาการเขลางค์นคร-3
11	2410	นางปาริชาติ ดวงดี	โรงเรียนเถินวิทยา-1
12	2443	นางศิริพร วอนมณี	โรงเรียนเถินวิทยา-2
13	2492	นางพนมพร อุบลศรี	โรงเรียนเถินวิทยา-3

ลำดับที่	ทะเบียน	ชื่อ-นามสกุล	สังกัด
14	2360	นางสาวอัจฉรา ใจันตา	โรงเรียนเถินวิทยา-4
15	2467	นางพรทิพย์ ชำมเจ็ด	โรงเรียนเถินวิทยา-5
16	2704	นายดวงเด่น พิจอมบุตร	โรงเรียนทุ่งกว๋าววิทยาคม-1
17	2365	นายสุพจน์ บุญมาเทพ	โรงเรียนทุ่งกว๋าววิทยาคม-2
18	2037	นายธิปไตย รุ่งเลิศ	โรงเรียนทุ่งอุดมวิทยาคม-1
19	650	นายประกรณ์ พันผาย	โรงเรียนบุญวาทย์วิทยาลัย-1
20	812	นายทรงพล เฟื่องฟู	โรงเรียนบุญวาทย์วิทยาลัย-2
21	851	นายณัฐพล ภัคดีเจริญ	โรงเรียนบุญวาทย์วิทยาลัย-3
22	894	นายกิตติพล อนุรักษสุวรรณ	โรงเรียนบุญวาทย์วิทยาลัย-4
23	898	นายสัมฤทธิ์ ชันโท	โรงเรียนบุญวาทย์วิทยาลัย-5
24	1089	นายบุญช่วย ทำชาวนา	โรงเรียนบุญวาทย์วิทยาลัย-6
25	1286	นายสิงห์คำ สอนแปง	โรงเรียนบุญวาทย์วิทยาลัย-7
26	1428	นางวาสนา เกาปัญญา	โรงเรียนบุญวาทย์วิทยาลัย-8
27	1469	นางสุจิตรา พัชรดำรงค์	โรงเรียนบุญวาทย์วิทยาลัย-9
28	1500	นางกัลยา สุขหอม	โรงเรียนบุญวาทย์วิทยาลัย-10
29	1898	นางจารุพร แจ่มแจ่ม	โรงเรียนบุญวาทย์วิทยาลัย-11
30	2310	นางอังคณา อยู่หัตต์	โรงเรียนบุญวาทย์วิทยาลัย-12
31	2512	นางวราภรณ์ สว่างการ	โรงเรียนบุญวาทย์วิทยาลัย-13
32	2665	นางสาวสมหญิง ฟองมัน	โรงเรียนบุญวาทย์วิทยาลัย-14
33	1342	นางอรพิน ควรสุวรรณ	โรงเรียนประชารัฐธรรมคุณ-1
34	1601	นางสาวนงนุช จิตตา	โรงเรียนประชารัฐธรรมคุณ-2
35	2077	นายวิชัย วงศ์ไชย	โรงเรียนประชารัฐธรรมคุณ-3
36	783	นางวันเพ็ญ กาจู	โรงเรียนประชาราชวิทยา-1
37	1680	นายวิทยา ปัญญาผาบ	โรงเรียนโป่งหลวงวิทยารัชมังคลาภิเษก-1
38	2377	นางขวัญหทัย วุฒิการณ์	โรงเรียนเมืองปานพัฒนวิทย์-1
39	2894	นายพรชัย จินะทา	โรงเรียนเมืองปานวิทยา-1
40	1854	นางพจนารถ เบ็งโต	โรงเรียนเมืองมายวิทยา-1
41	1966	นางชุตติมน เบ็งแก้ว	โรงเรียนแม่ทะประชาสามัคคี-1
42	1322	นางนุสริน อุบลศรี	โรงเรียนแม่ทะพัฒนศึกษา-1

ลำดับที่	ทะเบียน	ชื่อ-นามสกุล	สังกัด
43	2896	นางสาวกฤติกา ยาดิ	โรงเรียนแม่ทะวิทยา-1
44	1292	นางสาวพรทิพย์ โพธาชัย	โรงเรียนแม่พริกวิทยา-1
45	2433	นางสาวนงลักษณ์ คำพรหม	โรงเรียนแม่พริกวิทยา-2
46	2919	นางสาวศัทธิยา พีระเชื้อ	โรงเรียนแม่เมาะะวิทยา-1
47	2505	นางศิริลักษณ์ จอมวิชัยยา	โรงเรียนแม่เมาะะวิทยา-2
48	2779	นางสาววรารภรณ์ อุพิริ	โรงเรียนแม่เมาะะวิทยา-3
49	2071	นางจิรพรรณ ใจยอด	โรงเรียนแม่เมาะะวิทยา-4
50	980	นางสุภาพ วงค์ษา	โรงเรียนแม่สันวิทยา-1
51	2523	นางสาวตรีนุช เพชรแสนงาม	โรงเรียนลำปางกัลยาณี-1
52	1403	นางผกาพรรณ ตูลาพันธุ์	โรงเรียนลำปางกัลยาณี-2
53	2756	นางบุญทริกา วงศ์คำลือ	โรงเรียนลำปางกัลยาณี-3
54	2593	นางสาวรุจิรัตน์ เบ็งสา	โรงเรียนลำปางกัลยาณี-4
55	1927	นางอริตรา บุญยีน	โรงเรียนลำปางกัลยาณี-5
56	2252	นางจุฑาทิพย์ นิมิตรเกียรติไกล	โรงเรียนลำปางกัลยาณี-6
57	2517	นางกาญจนา ตีะวงศ์ษา	โรงเรียนลำปางกัลยาณี-7
58	2609	นางนาริฐา อินถานะ	โรงเรียนลำปางกัลยาณี-8
59	2612	นางสาวสิริญา ศรีชัย	โรงเรียนลำปางกัลยาณี-9
60	2325	นางระวีวรรณ ภัคดี	โรงเรียนลำปางกัลยาณี-10
61	2617	นางสาวสุภานัน ปัญญาใหญ่	โรงเรียนลำปางกัลยาณี-11
62	1153	นางณัฐนพัชร์ วงษ์วารเนตร	โรงเรียนลำปางกัลยาณี-12
63	2805	นายพัทธพงศ์ พรหมชัย	โรงเรียนวังเหนือวิทยา-1
64	3002	นายสาธิต บุญเมืองขวา	โรงเรียนวังเหนือวิทยา-2
65	1746	นายกฤติน พันธุระ	โรงเรียนวังเหนือวิทยา-3
66	2002	นายครรชิต บัวจัน	โรงเรียนวังเหนือวิทยา-4
67	2578	นายพิชิต พลหาญ	โรงเรียนวังเหนือวิทยา-5
68	2449	นางสาวศรียิกา กังวาฬ	โรงเรียนเวียงมอกวิทยา-1
69	2660	นางสาวลัดดาวัลย์ เตชะนา	โรงเรียนเวียงมอกวิทยา-2
70	2984	นายประสงค์ จุมพลนิรมล	โรงเรียนศึกษาสงเคราะห์จิตต์อารีฯ-1
71	2398	นายศิลป์ ปะละน่าน	โรงเรียนศึกษาสงเคราะห์จิตต์อารีฯ-2

ลำดับที่	ทะเบียน	ชื่อ-นามสกุล	สังกัด
72	2987	นางสาวสายทอง แซ่ว่าง	โรงเรียนศึกษาสงเคราะห์จิตต์อารีฯ-3
73	1544	นางธนพร สมุทธารักษ์	โรงเรียนศึกษาสงเคราะห์จิตต์อารีฯ-4
74	2570	นางสาวณิชนันท์ ดวงวะนา	โรงเรียนศึกษาสงเคราะห์จิตต์อารีฯ-5
75	2994	นางสาวสุกัญญา เปรมสุวรรณ	โรงเรียนศึกษาสงเคราะห์จิตต์อารีฯ-6
76	1246	นางสาวกิตติยา บุญพระคุ้มครอง	โรงเรียนสบจางวิทยา-1
77	2296	นายสรารุฒิ คำวัน	โรงเรียนสบปราบพิทยาคม-1
78	1657	นางสาวทัศนีย์ ลินพล	โรงเรียนสบปราบพิทยาคม-2
79	2573	นางศิริินภา ยะคำปลุก	โรงเรียนสบปราบพิทยาคม-3
80	720	นางกาญจนา อินวิจิตต์	โรงเรียนเสด็จวนชยวงค์กุลวิทยา-1
81	1326	นางกนกพร เรือนจันทร์	โรงเรียนเสด็จวนชยวงค์กุลวิทยา-2
82	1484	นายอาริน เขื่อนแก้ว	โรงเรียนเสริมงามวิทยาคม-1
83	1890	นายประเทือง ภูเขียว	โรงเรียนเสริมงามวิทยาคม-2
84	2689	นางสาวจุฬาทิพย์ ทิพย์ศรีบุตร	โรงเรียนเสริมงามวิทยาคม-3
85	2741	นางปภาดา รัตนประทีป	โรงเรียนห้างฉัตรวิทยา-1
86	1698	นายสุรเดช ต้อยศ	โรงเรียนห้างฉัตรวิทยา-2
87	2390	นางลิลลลัคณ์ เย็นใจ	โรงเรียนห้างฉัตรวิทยา-3
88	1349	นายณรงค์ ชันตรี	โรงเรียนไหล่หินวิทยา-1
89	1600	นางสาววาสนา บุญมาก	สำนักงานศึกษาธิการจังหวัด3/บ้านอนุศึกษาธิการ2/บ้านนาถ้วนธรรม-1
90	2659	นางสาวทิพพกา สารธรรม	สำนักงานเขตพื้นที่การศึกษาประถมศึกษาลำปาง เขต 1-1
91	2847	นางพรนิภา ยศบุญเรือง	สำนักงานเขตพื้นที่การศึกษาประถมศึกษาลำปาง เขต 1-2
92	1989	นางพรพิมล วิบูลย์มา	สำนักงานเขตพื้นที่การศึกษาประถมศึกษาลำปาง เขต 2-1
93	2094	นายคทาวุธ แข็งแรง	สำนักงานเขตพื้นที่การศึกษาประถมศึกษาลำปาง เขต 3-1
94	1555	นางชนัดดา ทิพย์เลิศ	สำนักงานเขตพื้นที่การศึกษามัธยมศึกษาลำปาง ลำพูน-1
95	2909	นางสาวปัทมา ฮูเซน	สำนักงานเขตพื้นที่การศึกษามัธยมศึกษาลำปาง ลำพูน-2
96	2536	นางสาววศินี วนรัตน์	สำนักงานเขตพื้นที่การศึกษามัธยมศึกษาลำปาง ลำพูน-3
97	908	นายสุวรรณ กาวิละ	สำนักงานเขตพื้นที่การศึกษามัธยมศึกษาลำปาง ลำพูน-4
98	2050	นางสาวสุพัตรา นามวงศ์	ศูนย์การศึกษาพิเศษประจำจังหวัดลำปาง-1
99	2463	นางจิราพร จริยภมรกร	ศูนย์การศึกษาพิเศษประจำจังหวัดลำปาง-2
100	2312	นางสาวรัชชนก วงศ์เขียว	รอโอนย้าย-1

ลำดับที่	ทะเบียน	ชื่อ-นามสกุล	สังกัด
101	2904	นางนารีรัตน์ คล้ายสุข	รอโอนย้าย-2
102	2791	นายสุรฤทธิ จันท์เจริญ	รอโอนย้าย-3
103	531	นางศศธร เขาเรียง	บำนาญกรมบัญชีกลาง เขต 1-1
104	1894	นางแจ่มจันทร์ คลังตระกูล	บำนาญกรมบัญชีกลาง เขต 1-2
105	1471	นายนิคม ปิยมโนชา	บำนาญกรมบัญชีกลาง เขต 1-3
106	1222	นายจำรัส ปันปวง	บำนาญกรมบัญชีกลาง เขต 1-4
107	314	นายเนียน ชมภูกุล	บำนาญกรมบัญชีกลาง เขต 1-5
108	677	นายจำเริญ เหลืองอร่าม	บำนาญกรมบัญชีกลาง เขต 1-6
109	1934	นายวันชัย สุวรรณศรี	บำนาญกรมบัญชีกลาง เขต 2-1
110	373	นายประวัตติ พิวกำ	บำนาญกรมบัญชีกลาง เขต 2-2
111	1814	นายไพโรจน์ จุลบุตร	บำนาญกรมบัญชีกลาง เขต 2-3
112	461	นางสาวฐานิตา อรุณศักดิ์	บำนาญกรมบัญชีกลาง เขต 2-4
113	1693	นางเบญญาพร พรธนสิริ	บำนาญกรมบัญชีกลาง เขต 3-1
114	1341	นางกীরรัตน์ ปาณะดิษ	บำนาญบุญวาทย์วิทยาลัย-1
115	2282	นางสมสาย คำต้อยเชื้อ	บำนาญบุญวาทย์วิทยาลัย-2
116	1267	นางสุภาพร ทองแก้ว	บำนาญบุญวาทย์วิทยาลัย-3
117	651	นายสกล ทะแกลัวพันธ์ุ	บำนาญบุญวาทย์วิทยาลัย-4
118	565	นางมนทิรา บุตรระจ่าง	บำนาญบุญวาทย์วิทยาลัย-5
119	1757	นางรุจิรา เร็งจารุพันธ์	บำนาญบุญวาทย์วิทยาลัย-6
120	1677	นางสาวพรทิพย์ เชื้อนสว่างค์	บำนาญบุญวาทย์วิทยาลัย-7
121	1425	นางสาวตลับเพ็ชร์ ททัยพล	บำนาญบุญวาทย์วิทยาลัย-8
122	181	นายวีรยุทธ จงสถาพรพงศ์	บำนาญบุญวาทย์วิทยาลัย-9
123	528	นางจินตนา ลิริสุขะ	บำนาญบุญวาทย์วิทยาลัย-10
124	752	นางพัชรา จันท์ประเสริฐ	บำนาญบุญวาทย์วิทยาลัย-11
125	1595	นายประสิทธิ์ วันทะยะ	บำนาญจิตต์อารีฯ-1
126	798	นางปทิตตา ศรีนุต	บำนาญจิตต์อารีฯ-2
127	1191	นายสวัสดิ์ ไชยทาน	บำนาญจิตต์อารีฯ-3
128	427	นายสังคม พุดสัตย์	บำนาญแจ้ห่ม-1
129	343	นายสมพล ใจวรรณะ	บำนาญสำนักงานเขตพื้นที่การศึกษามัธยมศึกษาลำปาง ลำพูน-1

ลำดับที่	ทะเบียน	ชื่อ-นามสกุล	สังกัด
130	137	นายเกรียงศักดิ์ จิตจักร	ชำนาญสำนักงานเขตพื้นที่การศึกษามัธยมศึกษาลำปาง ลำพูน-2
131	1489	นายทิวา ดวงไชย	ชำนาญสำนักงานเขตพื้นที่การศึกษามัธยมศึกษาลำปาง ลำพูน-3
132	157	นางอรุณศรี สงวนศักดิ์	ชำนาญสำนักงานเขตพื้นที่การศึกษามัธยมศึกษาลำปาง ลำพูน-4
133	1932	นายทวีเดช ลัตย์ต่อชาติ	ชำนาญสำนักงานเขตพื้นที่การศึกษามัธยมศึกษาลำปาง ลำพูน-5
134	450	นางพรทิพย์ คล่องแคล่ว	ชำนาญสำนักงานเขตพื้นที่การศึกษามัธยมศึกษาลำปาง ลำพูน-6
135	2719	นายประจักษ์ สีหราช	ชำนาญสำนักงานเขตพื้นที่การศึกษามัธยมศึกษาลำปาง ลำพูน-7
136	1196	นางสุทธิณีย์ คชนิล	ชำนาญสำนักงานเขตพื้นที่การศึกษามัธยมศึกษาลำปาง ลำพูน-8
137	1770	นางชนันนภััส เครือดวงคำ	ชำนาญสำนักงานเขตพื้นที่การศึกษามัธยมศึกษาลำปาง ลำพูน-9
138	1198	นางอุดมพร ทันจิตต์	ชำนาญสำนักงานเขตพื้นที่การศึกษามัธยมศึกษาลำปาง ลำพูน-10
139	484	นางนฤตยา งามล้อม	ชำนาญสำนักงานเขตพื้นที่การศึกษามัธยมศึกษาลำปาง ลำพูน-11
140	1541	นางเพ็ญมาส อุฬารโชค	ชำนาญสำนักงานเขตพื้นที่การศึกษามัธยมศึกษาลำปาง ลำพูน-12
141	1352	นางสาวสุวรรณวรรณ รัตนวิสุทธิ	ชำนาญสำนักงานเขตพื้นที่การศึกษามัธยมศึกษาลำปาง ลำพูน-13
142	261	นายสุพจน์ สาริบุตร	ชำนาญสำนักงานเขตพื้นที่การศึกษามัธยมศึกษาลำปาง ลำพูน-14
143	2739	นางวิมลนะ ทองปัญญา	ชำนาญสำนักงานเขตพื้นที่การศึกษามัธยมศึกษาลำปาง ลำพูน-15
144	1679	นางธนภรณ์ โกศล	ชำนาญสำนักงานเขตพื้นที่การศึกษามัธยมศึกษาลำปาง ลำพูน-16
145	78	นายถวัลย์ อำนวยพรเลิศ	ชำนาญสำนักงานเขตพื้นที่การศึกษามัธยมศึกษาลำปาง ลำพูน-17
146	1808	นายธวัชชัย ศิริพรวัฒน์กุล	ชำนาญสำนักงานเขตพื้นที่การศึกษามัธยมศึกษาลำปาง ลำพูน-18
147	1332	นางลัทธนา แก้วสุขแท้	ชำนาญสำนักงานเขตพื้นที่การศึกษามัธยมศึกษาลำปาง ลำพูน-19
148	665	นางสุภาภรณ์ สุขมาศ	ชำนาญสำนักงานเขตพื้นที่การศึกษามัธยมศึกษาลำปาง ลำพูน-20
149	624	นางเพ็ชรศรี ทิพกนก	ชำนาญสำนักงานเขตพื้นที่การศึกษามัธยมศึกษาลำปาง ลำพูน-21
150	623	นางแจ่มศิริ พานทอง	ชำนาญสำนักงานเขตพื้นที่การศึกษามัธยมศึกษาลำปาง ลำพูน-22
151	1411	นางสาววัฒนา ไชยแสนวัง	ชำนาญสำนักงานเขตพื้นที่การศึกษามัธยมศึกษาลำปาง ลำพูน-23
152	1649	นายผัด ใจเชื้อ	ชำนาญสำนักงานเขตพื้นที่การศึกษามัธยมศึกษาลำปาง ลำพูน-24
153	792	นายสมบูรณ ดาวัลย์	ชำนาญสำนักงานเขตพื้นที่การศึกษามัธยมศึกษาลำปาง ลำพูน-25
154	1922	นางชุมทรัพย์ ภูกนิ์	ชำนาญสำนักงานเขตพื้นที่การศึกษามัธยมศึกษาลำปาง ลำพูน-26
155	1482	นางจงกลณี ภัคดีเจริญ	ชำนาญสำนักงานเขตพื้นที่การศึกษามัธยมศึกษาลำปาง ลำพูน-27
156	1560	นางมาลัย สุวรรณรัตน์	ชำนาญสำนักงานเขตพื้นที่การศึกษามัธยมศึกษาลำปาง ลำพูน-28
157	554	นายดำเกิง ทิพกนก	ชำนาญสำนักงานเขตพื้นที่การศึกษามัธยมศึกษาลำปาง ลำพูน-29
158	390	นางอัญชลี นันทอภา	ชำนาญสำนักงานเขตพื้นที่การศึกษามัธยมศึกษาลำปาง ลำพูน-30

ลำดับที่	ทะเบียน	ชื่อ-นามสกุล	สังกัด
159	1373	นางปรียามล วัฒนโล	บำนาญสำนักงานเขตพื้นที่การศึกษามัธยมศึกษาลำปาง ลำพูน-31
160	172	นายณัฐจุพล แสงศรีจันทร์	บำนาญสำนักงานเขตพื้นที่การศึกษามัธยมศึกษาลำปาง ลำพูน-32
161	732	นายทองคำ เกียงแก้ว	บำนาญสำนักงานเขตพื้นที่การศึกษามัธยมศึกษาลำปาง ลำพูน-33
162	288	นายเกษม สิงห์ไผ่แก้ว	บำนาญสำนักงานเขตพื้นที่การศึกษามัธยมศึกษาลำปาง ลำพูน-34
163	903	นายบุญเทียม เทพปินดา	บำนาญสำนักงานเขตพื้นที่การศึกษามัธยมศึกษาลำปาง ลำพูน-35
164	449	นางศศิรินทร์ คำชุม	บำนาญสำนักงานเขตพื้นที่การศึกษามัธยมศึกษาลำปาง ลำพูน-36
165	1247	นายพิชิต สาใจ	บำนาญสำนักงานเขตพื้นที่การศึกษามัธยมศึกษาลำปาง ลำพูน-37
166	970	นางสาวบุษบากร ตันทวรรณ	บำนาญสำนักงานเขตพื้นที่การศึกษามัธยมศึกษาลำปาง ลำพูน-38
167	378	นางสาวชุตินันท์ สิงห์ศักดิ์	บำนาญสำนักงานเขตพื้นที่การศึกษามัธยมศึกษาลำปาง ลำพูน-39
168	1272	นายอนุสรณ์ ฤชศาวัต	บำนาญสำนักงานเขตพื้นที่การศึกษามัธยมศึกษาลำปาง ลำพูน-40
169	1124	นายสุนทร ทิพย์สุข	บำนาญสำนักงานเขตพื้นที่การศึกษามัธยมศึกษาลำปาง ลำพูน-41
170	1197	นางนิตยา รัตนสกุล	บำนาญสำนักงานเขตพื้นที่การศึกษามัธยมศึกษาลำปาง ลำพูน-42
171	380	นางคณิง วงศ์จันทรา	บำนาญสำนักงานเขตพื้นที่การศึกษามัธยมศึกษาลำปาง ลำพูน-43
172	388	นางมาลา จิตรรักชาติ	บำนาญไม่มีสังกัด-1
173	1862	นางวรัญญา เครือวรรณ	บำนาญไม่มีสังกัด-2

มติที่ประชุม

5.5 เรื่องการประกันชีวิตกลุ่มและการประกันสินเชื่อ

5.5.1 การประกันชีวิตกลุ่ม สมาชิกที่ชื้อเงินทุกประเภทกับสหกรณ์ออมทรัพย์ครูกรมสามัญศึกษาจังหวัดลำปาง จำกัด บางรายการที่ใช้คุ้มครองกับวงเงินไม่เพียงพอ จะต้องทำประกันกลุ่มเพิ่มในอัตราเบี้ยประกันปีละ 550 บาท สมาชิกจะต้องจ่าย 275 บาท สหกรณ์ฯ จ่ายเพิ่มให้ 275 บาท จะคุ้มครองในวงเงินประกัน 100,000 บาท โดยบริษัทไทยประกันชีวิต จำกัด (มหาชน)

5.5.2 การประกันสินเชื่อ สมาชิกที่ชื้อเงินทุกประเภทกับสหกรณ์ออมทรัพย์ครูกรมสามัญศึกษาจังหวัดลำปาง จำกัด บางรายการที่ใช้คุ้มครองกับวงเงินไม่เพียงพอ จะต้องทำประกันสินเชื่อเพิ่มในอัตราเบี้ยประกัน 993 บาท ต่อผลคุ้มครอง 100,000 บาท บริษัท กรุงไทย-แอกซ่า ประกันชีวิต จำกัด (มหาชน) และบริษัท สหประกันชีวิต จำกัด (มหาชน) (มีรายละเอียดตามกลุ่มอายุ)

มติที่ประชุม

5.6 เรื่องประกาศผลคะแนนการเลือกตั้งกรรมการดำเนินการ และผู้ตรวจสอบกิจการ

นายผจญ ภักดีวิวัฒน์ ได้รับมอบหมายให้เป็นประธานกรรมการดำเนินการเลือกตั้ง รายงานต่อที่ประชุมให้สมาชิกที่เข้าประชุมได้ลงคะแนนเลือกตั้งกรรมการดำเนินการแทนตำแหน่งที่ครบวาระจำนวน 7 คน มีวาระการดำรงตำแหน่ง 2 ปี และผู้ตรวจสอบกิจการ จำนวน 3 คน

ขอประกาศผลการลงคะแนนเลือกตั้งกรรมการดำเนินการ และผู้ตรวจสอบกิจการ ปี 2568 ดังนี้

กรรมการดำเนินการ

หมายเลข 1	นายพิพัฒพงษ์	อนุสรราชกิจ	คะแนน
หมายเลข 2	นายบุญทวี	วิทยาคุณ	คะแนน
หมายเลข 3	นายนรินทร์	ภูริพงษ์	คะแนน
หมายเลข 4	ว่าที่ร.ต.พัชรวิวัฒน์	วัฒน์เจริญกุล	คะแนน
หมายเลข 5	นายเสน่ห์	เอื้อแท้	คะแนน
หมายเลข 6	นางลัดดา	กลั่นวงษ์	คะแนน
หมายเลข 7	นายชิงชัย	ทิพย์มณฑา	คะแนน
หมายเลข 8	นายพินันท์	ปิติลุ	คะแนน
หมายเลข 9	นายวีระศักดิ์	วงศ์สุขศรี	คะแนน
หมายเลข 10	นายกิตติศักดิ์	จิรายุวัฒน์ขจร	คะแนน
หมายเลข 11	นายทรงพล	เฟื่องฟู	คะแนน
หมายเลข 12	นายสุมล	สัญญาเดช	คะแนน
หมายเลข 13	นายจักรพงษ์	คงนุ่น	คะแนน

ผู้ได้รับการเลือกตั้งเป็น กรรมการดำเนินการ ปี 2568 ได้แก่

หมายเลข

ผู้ตรวจสอบกิจการ

หมายเลข 1	นายเสกสรรค์	ปิวศิลป์ศักดิ์	คะแนน
หมายเลข 2	นายวิโรจน์	หล่อประดิษฐ์	คะแนน
หมายเลข 3	นายจิตติพงศ์	มิ่งเชื้อ	คะแนน
หมายเลข 4	นางเพ็ญมาส	อุฬารโชค	คะแนน
หมายเลข 5	นายกัมพล	ธิตกร	คะแนน
หมายเลข 6	นายพิษณุ	ชัยปัญญา	คะแนน
หมายเลข 7	นางสาวจุฑามาศ	ออดปัญญา	คะแนน

ผู้ได้รับการเลือกตั้งเป็น ผู้ตรวจสอบกิจการ ปี 2568 ได้แก่

หมายเลข

มติที่ประชุม

.....

จุดรับลงทะเบียนสมาชิก

การประชุมใหญ่สามัญประจำปี 2567

สหกรณ์ออมทรัพย์ครูกรมสามัญศึกษาจังหวัดลำปาง จำกัด
 ณ ศูนย์การเรียนรู้ปรัชญาของเศรษฐกิจพอเพียง (พัฒนวিত)

โรงเรียนเตรียมอุดมศึกษาพัฒนาการเขลางค์นคร

วันจันทร์ที่ 14 ตุลาคม พ.ศ. 2567

จุดที่	เลขทะเบียน	ผู้รับผิดชอบ	จุดที่	เลขทะเบียน	ผู้รับผิดชอบ
1	1 - 153	นางระพี ไกรภพ	18	1898 - 1967	นางสาวนงลักษณ์ คำพรหม
2	157 - 288	นางณัฐรดา ระวังวงศ์	19	1970 - 2049	นางทัศนพร เตชะแก้ว
3	290 - 419	นางจุฬารัตน์ วิทยาพูน	20	2050 - 2234	นางนวลจันทร์ ฮวบน้อย
4	423 - 566	นางพนมพร อุบลศรี	21	2235 - 2303	นางสาวจิตโสภิน กองอะรินทร์
5	567 - 706	นางจรรยา พุทธา	22	2307 - 2386	นางธัญญารัตน์ ใหม่ทรายเปียง
6	707 - 838	นางธนพรรณ แดงการณ	23	2387 - 2445	นางจิราพร จริยภมกร
7	843 - 961	นายบรินทร์ ทิพย์ชะ	24	2446 - 2521	ว่าที่ ร.ต.เทียนชัย สุวรรณ
8	962 - 1099	นางสาวลัดดาวัลย์ เตชะนา	25	2522 - 2590	นางสาวพัชราพร จามรี
9	1102 - 1225	นางสาวนาฎหทัย ลิทธิบุญ	26	2591 - 2655	นางมินตรา ปอกเครือ
10	1226 - 1320	นางณัฐสุดา ท้าวเขื่อน	27	2656 - 2712	นางสาวจุฬาทิพย์ ทิพย์ศรีบุตร
11	1321 - 1414	นางดอกกรัก ทานิล	28	2713 - 2766	นางสาวจิตกานต์ แผ่นคำ
12	1416 - 1493	นายศุภวัตร รัทวงศ์	29	2767 - 2820	นางสาวรัตน์เขาวดี พุทธิธรรม
13	1495 - 1583	นายคึกฤทธิ์ นีวันติ	30	2821 - 2871	นางสาวภัทรมาศ ปินใจ
14	1584 - 1663	นางขวัญฉัตร พันอินทร์	31	2872 - 2921	นางสาวปริญญา ไชยวรรณ
15	1666 - 1752	นางศิริประภา ตันติวาณิช	32	2922 - 2971	นางพรพิมล วิบูลย์มา
16	1754 - 1828	นางทิชากร สุขเย็น	33	2972 - 3021	นายคทาวุธ แข็งแรง
17	1829 - 1897	นางสาวอรพิม เพิ่มสมัคร	34	3022 - 3075	นางสาววาสนา บุญมาก

จุดลงคะแนนเลือกตั้งกรรมการดำเนินการ และผู้ตรวจสอบกิจการ การประชุมใหญ่สามัญประจำปี 2567 สภามหาวิทยาลัยศรีนครินทรวิโรฒลำปาง จำกัด

วันจันทร์ที่ 14 ตุลาคม พ.ศ. 2567

ณ ศูนย์การเรียนรู้ปรัชญาของเศรษฐกิจพอเพียง (พัฒน์วิภา) โรงเรียนเตรียมอุดมศึกษาพัฒนาการเขลางค์นคร

ทะเบียนสมาชิก 1 - 1967			
จุดที่	เลขทะเบียนสมาชิก	จำนวนสมาชิก	เจ้าหน้าที่ประจำจุดเลือกตั้ง
1	1 - 153	50	นายสมมติ อุตรัตน์
	157 - 288	50	นายอภิวัฒน์ ปุคตะ
2	290 - 419	50	นางวีรดา แก้วบุญปัน
	423 - 566	50	นางเบญญาภา เครือสบบจาง
3	567 - 706	50	นางสาวชมภรณ์ สายวงศ์ปัญญา
	707 - 838	50	นางสาวอัมพร พันนอด
4	843 - 961	50	นายสมบูรณ์ ดาวลัย
	962 - 1099	50	นายรัชชัย ศิริพรวัฒนกุล
5	1102 - 1225	50	นายสมชาย ใจไหว
	1226 - 1320	50	นายปฐมพงษ์ ธรรมลังกา
6	1321 - 1414	50	ว่าที่ร้อยตรีปกร ต้นชุม
	1416 - 1493	50	นายศุภกิจ ไชยรินทร์
7	1495 - 1583	50	นายสมมติ จันทร์สุริยะ
	1584 - 1663	50	นายทวี เชื้อนแก้ว
8	1666 - 1752	50	นางสาวกมลทิพย์ ศิรินาน
	1754 - 1828	50	นางสาวสุกัญญา เต็มจินตะ
9	1829 - 1897	50	นายอุทิศพิชัย ไทกรรณ์
	1898 - 1967	50	นายอนิรุทธิ์ เหล่าใจ

ทะเบียนสมาชิก 1970 - 3075			
จุดที่	เลขทะเบียนสมาชิก	จำนวนสมาชิก	เจ้าหน้าที่ประจำจุดเลือกตั้ง
10	1970 - 2049	50	นางสาวดวงเดือน จิตอารีย์
	2050 - 2234	50	นางพรณิดา กิ่งแก้ว
11	2235 - 2303	50	นางสุวลี มีมานะ
	2307 - 2386	50	นางสาวสุภาพร หล้าคำ
12	2387 - 2445	50	นางสาวรัตนา มั่นคง
	2446 - 2521	50	นางเมตตา ดวงสนม
13	2522 - 2590	50	นางจิตภา เพื่องฟู
	2591 - 2655	50	นางพรรณี ใจสาร
14	2656 - 2712	50	นางวัลย์พรรณ พัฒนเจริญกร
	2713 - 2766	50	นางสาวอัญชลี ยอดศรี
15	2767 - 2820	50	นางจัญญญา เสมอใจ
	2821 - 2871	50	นางสาวดวงจันทร์ ปานทรงกิจ
16	2872 - 2921	50	นายประเสริฐ ณ จันดา
	2922 - 2971	50	นางเครือวัลย์ สุริยะวรรณ
17	2972 - 3021	50	นางสาวเจนจิรา อินตะสงค์
	3022 - 3075	53	นางนันทชา จันทรรวม

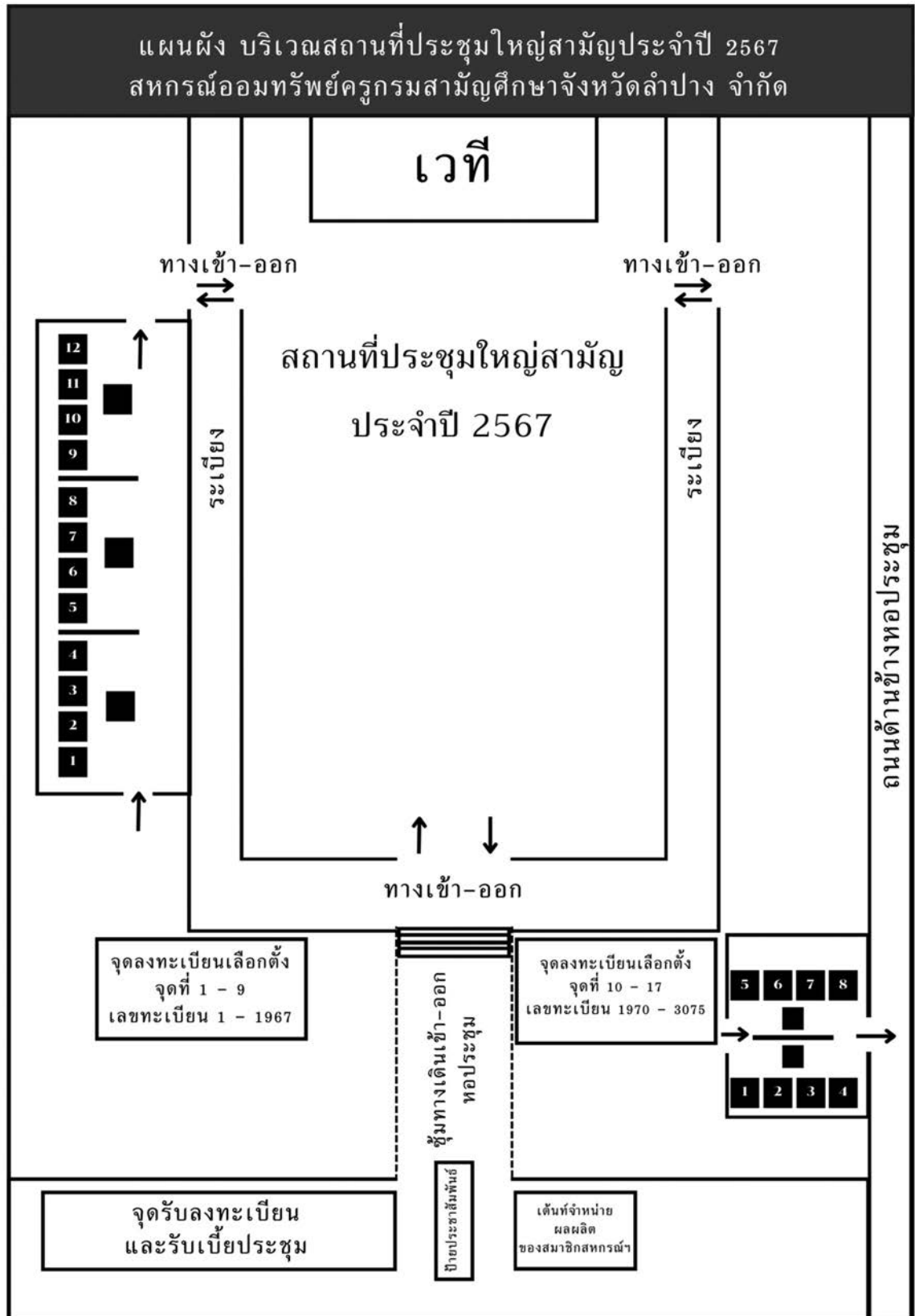

รายชื่อผู้สมัครประธานกรรมการ กรรมการดำเนินการและผู้ตรวจสอบกิจการ สหกรณ์ออมทรัพย์ครูกรมสามัญศึกษาจังหวัดลำปาง จำกัด ชุดที่ 35 ประจำปี 2568

ประธานกรรมการ



หมายเลข 1
นายสาโรจน์ แก้วอรุณ

กรรมการดำเนินการ



หมายเลข 1
นายพิพัฒพงษ์ อนุสรราชกิจ นายบุญทวี วิทยาคุณ



หมายเลข 3
นายนรินทร์ ภูริพงษ์ ว่าที่ร.ต.พัชรวัฒน์ วัฒนเจริญกุล



หมายเลข 5
นายเสน่ห์ เอื้อแท้



หมายเลข 6
นางสาวกมล กลิ่นวงษ์



หมายเลข 7
นายชิงชัย ทิพย์มณฑา



หมายเลข 8
นายพิมณัน ปิติล



หมายเลข 9
นายวีระศักดิ์ วงศ์สุขศรี นายกิตติศักดิ์ จิรายุวัฒน์ขจร



หมายเลข 11
นายทรงพล เพ็ญฟู



หมายเลข 12
นายสมมล สัตยบุญเดช



หมายเลข 13
นายจักรพงษ์ คงนุ่น

ผู้ตรวจสอบกิจการ



หมายเลข 1
นายเสกสรรค์ ปิวิมลปัทม์



หมายเลข 2
นายวิโรจน์ หล่อประดิษฐ์



หมายเลข 3
นายสุติพงษ์ มิ่งเชื้อ



หมายเลข 4
นางเพ็ญมาศ อูรารโชค



หมายเลข 5
นายกัมพล ฉัตรกร



หมายเลข 6
นายพิษณุ ชัยปัญญา



หมายเลข 7
นางสาวจันทมาศ อี๊ดปัญญา

ตัวแทนประจำหน่วย



นางระพี ไกรภพ
โรงเรียนกวีลมวิทยา



นางสาวสิรินยา บุญสืบ
โรงเรียนเกาะคาวิทยาคม



นางณัฐรดา ระวังวงศ์
โรงเรียนแจ้ห่มวิทยา



นางจุฬารัตน์ วิทยาพูน
โรงเรียนเตรียมอุดมศึกษาพัฒนาการเขลางค์นคร



นางพนมพร อุบลศรี
โรงเรียนเถินวิทยา



นางจรรยา พุทธา
โรงเรียนทุ่งกว่าวิทยาคม



นางธนพรรณ แดงการณ
โรงเรียนทุ่งอุดมวิทยา



นายบุรินทร์ ทิพย์ชะ
โรงเรียนบุญวาทย์วิทยาลัย



นางสาวชนกกานต์ เนตรรัศมี
โรงเรียนบุญวาทย์วิทยาลัย



นางสาวนาฏหทัย สิทธิบุญ
โรงเรียนประชารัฐธรรมคุณ



นางณัฐสุดา ท้าวเชื่อน
โรงเรียนประชาราชาวิทยา



นางดอกรัก ทานิล
โรงเรียนโป่งหลวงวิทยา รัชมังคลาภิเษก



นายศุภวัตร รัทวงศ์
โรงเรียนเมืองปานพัฒนวิทย์



นายฉีกฤทธิ นิวันติ
โรงเรียนเมืองปานวิทยา



นางขวัญณภภัทร พันอินทร์
โรงเรียนเมืองมายวิทยา



นางศิริประภา ตันติวานิช
โรงเรียนแม่ทะประชาสามัคคี



นางทิจากร สุขยีน
โรงเรียนแม่ทะพัฒนศึกษา



นางสาวอรพิม เพิ่มสมักร
โรงเรียนแม่ทะวิทยา



นางสาวนงลักษณ์ คำพรหม
โรงเรียนแม่พริกวิทยา



นางทัตทรวง เตชะแก้ว
โรงเรียนแม่เกาะวิทยา

ตัวแทนประจำหน่วย



นางนวลจันทร์ ฮวบน้อย
โรงเรียนแม่สันวิทยา



นางสาวสุพรทิพย์ เปี้ยปลูก
โรงเรียนลำปางกัลยาณี



นางสาวภัทรลักษณ์ ใจขัด
โรงเรียนลำปางกัลยาณี



นางสาวจิตโสภณ กองอะรินทร์
โรงเรียนวังเหนือวิทยา



นางสาวลัดดาวัลย์ เตชะนา
โรงเรียนเวียงมอกวิทยา



นางธัญญารัตน์ ใหม่ทรายเปียง
โรงเรียนศึกษาสงเคราะห์จิตต์อารี



นางจิราพร จริยภมรกุล
ศูนย์การศึกษาพิเศษ
ประจำจังหวัดลำปาง



ว่าที่ ร.ต.เทียนชัย สุวรรณ
โรงเรียนสบจา่งวิทยา



นางสาวพัชราพร จามรี
โรงเรียนสบปราบพิทยาคม



นางมินตรา ปอกเครือ
โรงเรียนเสด็จวนชยางค์กุลวิทยา



นางสาวจุฬาทิพย์ ทิพย์ศรีบุตร
โรงเรียนเสริมงามวิทยาคม



นางสาวรัตนเชาวดี พุทธิธรรม
โรงเรียนห้างฉัตรวิทยา



นางสาวจิตธกานต์ แผ่นคำ
โรงเรียนไหล่หินวิทยา



นางสาวภัทรมาศ ปินใจ
สำนักงานเขตพื้นที่การศึกษา
มัธยมศึกษาลำปาง ลำพูน



นางสาวปริญญา ไชยวรรณ
สำนักงานเขตพื้นที่การศึกษา
ประถมศึกษาลำปาง เขต 1



นางพรพิมล วิบูลย์มา
สำนักงานเขตพื้นที่การศึกษา
ประถมศึกษาลำปาง เขต 2



นายคชาวุธ แข็งแรง
สำนักงานเขตพื้นที่การศึกษา
ประถมศึกษาลำปาง เขต 3



นางสาววาสนา บุญมาก
สำนักงานศึกษาธิการจังหวัดลำปาง

ทำบุญอาคารสำนักงานใหม่ 24 สิงหาคม 2567



ช่องทางการติดต่อ

สหกรณ์ออมทรัพย์ครูกรมสามัญศึกษาจังหวัดลำปาง จำกัด
941 ต.วชิราวุธดำเนิน ต.พระบาท อ.เมืองลำปาง จ.ลำปาง 52000

สินเชื่อ/สอบถามการกู้ (อีด)	☎ 054-228407 ต่อ 108	☎ 099-2724125
การเงิน (แข)	☎ 054-228407 ต่อ 107	☎ 061-2704225
บัญชี (ฝน)	☎ 054-228407 ต่อ 105	☎ 061-2704225
สวัสดิการ/เทคโนโลยี (คิวิ)	☎ 054-228407 ต่อ 105	☎ 099-2724130
ประมวลผล/ติดตามหนี้สิน (อิ่ง)	☎ 054-228407 ต่อ 102	☎ 099-2724130
ธุรการ (แนน)	☎ 054-228407 ต่อ 101	☎ 081-9613481

✉ อีเมล : sahakorn.thport@gmail.com

🌐 เว็บไซต์ : www.lpgcoop.com

แอปพลิเคชัน SLP Saving

Android



Google Play



IOS



Line Official Account

การประชุมใหญ่สามัญ

สหกรณ์ออมทรัพย์ครูกรมสามัญศึกษาจังหวัดลำปาง จำกัด

ประจำปี 2567